

# ส่วนที่ ๑

## สภาพทั่วไปและข้อมูลพื้นฐาน

## ส่วนที่ ๑

### สภาพทั่วไปและข้อมูลพื้นฐาน

ตำบลสันโป่ง ได้รับการจัดตั้งตามพระราชบัญญัติสภาพตำบลและองค์การบริหารส่วนตำบล พ.ศ. ๒๕๓๗ เป็นองค์การบริหารส่วนตำบลสันโป่ง อำเภอแมริม จังหวัดเชียงใหม่ เมื่อวันที่ ๓๐ มีนาคม ๒๕๓๙ ต่อมาได้รับการจัดตั้งตามประกาศกระทรวงมหาดไทย ได้รับการจัดตั้งเป็นเทศบาลตำบลสันโป่ง เมื่อวันที่ ๒๗ ตุลาคม ๒๕๕๒ เป็นหน่วยบริหารราชการส่วนท้องถิ่นและมีฐานะเป็นนิติบุคคล ปัจจุบันได้ปรับขนาดเทศบาลจากขนาดเล็กเป็นอยู่ในระดับชั้นเทศบาลขนาดกลาง ซึ่งมีรายละเอียดของข้อมูลทั่วไปและข้อมูลพื้นฐานของเทศบาลตำบลสันโป่ง มีดังนี้

#### ส่วนที่ ๑ สภาพทั่วไปและข้อมูลพื้นฐาน

##### ๑. ด้านกายภาพ

###### ๑.๑ ที่ตั้งของหมู่บ้านหรือชุมชนหรือตำบล

เทศบาลตำบลสันโป่ง มีสำนักงานตั้งอยู่เลขที่ ๒๐๐ หมู่ ๓ ตำบลสันโป่ง อำเภอแมริม จังหวัดเชียงใหม่ ตั้งอยู่ทางทิศเหนือของอำเภอแมริม ห่างจากที่ว่าการอำเภอแมริมประมาณ ๔ กิโลเมตร ห่างจาก ศาลากลางจังหวัดเชียงใหม่ระยะทางประมาณ ๑๑ กิโลเมตร มีเนื้อที่ประมาณ ๒๑.๖๐ ตารางกิโลเมตร หรือประมาณ ๑๓,๔๙๗ ไร่ ครอบคลุมพื้นที่ ๑ ตำบล ๑๑ หมู่บ้าน มีอาณาเขตติดต่อโดยรอบ ดังนี้

ทิศเหนือ	ติดต่อกับ	ตำบลชี้เหล็ก อำเภอแมริม
ทิศใต้	ติดต่อกับ	ตำบลริมเหนือ อำเภอแมริม
ทิศตะวันออก	ติดต่อกับ	ตำบลสันโป่ง อำเภอสันทราย
ทิศตะวันตก	ติดต่อกับ	ตำบลห้วยทราย อำเภอแมริม



## ๑.๒ ลักษณะภูมิประเทศ

ลักษณะภูมิประเทศของตำบลสันโป่ง เป็นที่ราบลุ่มเชิงเขา บางหมู่บ้านมีพื้นที่ในเขตป่าชุมชน มีแม่น้ำปิงไหลผ่านทางทิศตะวันออกตั้งแต่หมู่ ๙ บ้านดงไปจนถึง หมู่ ๗ บ้านร้องเกิด มีคลองชลประทานจากชลประทานแม่แตงไหลผ่านทางทิศตะวันตก หมู่ ๑ บ้านหนองอาบข้างจนถึงหมู่ ๖ บ้านหม้อ มีเส้นทางคมนาคมสายหลักผ่าน คือ ทางหลวงจังหวัดหมายเลข ๑๐๗ (เชียงใหม่ - ผาเงา)

## ๑.๓ ลักษณะภูมิอากาศ

สภาพภูมิอากาศของตำบลสันโป่ง มีลักษณะภูมิอากาศแบบร้อนชื้น สามารถแบ่งได้ ๓ ฤดู มีรายละเอียด ดังนี้

**ช่วงฤดูฝน** ระยะเวลาตั้งแต่กลางเดือนพฤษภาคม ถึงต้นเดือนตุลาคม ในช่วงนี้จะมีฝนตกชุก บางครั้งตกติดต่อกัน ๒ -๓ วัน วิธีชีวิตความเป็นอยู่ของชาวบ้านในช่วงนี้อาศัยและพึ่งพาธรรมชาติเป็นส่วนใหญ่เพราะเป็นฤดูที่ชาวบ้านจะประกอบอาชีพทำนาซึ่งถือเป็นอาชีพหลักของชาวบ้านโดยจะเริ่มเพาะต้นกล้าในช่วงเดือนพฤษภาคม หรือหลังจากพิธีจรดพระนังคัลแรกนาขวัญ และเริ่มไถนาในเดือนมิถุนายน และชาวบ้านสามารถหากุ้ง หอย ปู ปลา มาประกอบอาหารได้ โดยเฉพาะถ้าหากครอบครัวใดมีที่นาอยู่ใกล้กับแหล่งน้ำ หรือลำห้วยจะมีการจับปลา และตกเบ็ดตามที่นาของตนเองและที่นาของเพื่อนบ้านใกล้เคียง และบางคนหลังจากปลูกข้าวเสร็จก็จะมีเวลาออกไปรับจ้างทำงานในตัวเมืองหรือสถานที่ใกล้เคียงได้

**ฤดูหนาว** เริ่มตั้งแต่กลางเดือนตุลาคมถึงกลางเดือนกุมภาพันธ์ ในช่วงกลางเดือนตุลาคม ราว ๑-๒ สัปดาห์ เป็นช่วงเปลี่ยนฤดูจากฤดูฝนเป็นฤดูหนาว อากาศแปรปรวนไม่แน่นอน อาจเริ่มมีอากาศเย็นหรืออาจยังมีฝนฟ้าคะนอง โดยเฉพาะช่วงเดือนธันวาคมถึงเดือนมกราคม ของทุกปี จะมีอากาศหนาว ถึงหนาวจัดอุณหภูมิต่ำสุดประมาณ ๑๐ องศา ในช่วงนี้ใกล้ถึงฤดูกาลเก็บเกี่ยวผลผลิตทางการเกษตร (ข้าว) ชาวบ้านจะเริ่มเตรียมพื้นที่เพื่อทำสวน ประมาณกลางเดือนพฤศจิกายน ชาวบ้านจะเริ่มเก็บเกี่ยวข้าวและเสร็จประมาณเดือนธันวาคม หลังจากนั้น จะเริ่มทำสวน ปลูกผัก เช่น พริก ถั่วฝักยาว ข้าวโพด และผักชนิดอื่น ๆ เป็นต้น

**ฤดูร้อน** เริ่มตั้งแต่กลางเดือนกุมภาพันธ์ไปจนถึงกลางเดือนพฤษภาคมในช่วงเดือนกุมภาพันธ์ อาจเกิดปัญหาหมอกควันในพื้นที่ที่เกิดจากการเผา ทำให้เกิดสภาพอากาศแห้ง ค่าฝุ่นละอองมากกว่าปกติ ทำให้เกิดปัญหาระบบทางเดินหายใจในช่วงเดือนมีนาคม ถึงเมษายน จะมีอากาศร้อนและแห้งแล้ง แต่บางครั้งอาจเกิดพายุฝนฟ้าคะนองลมกรรโชกแรงหรืออาจมีลูกเห็บตกก่อให้เกิดความเสียหายแก่ประชาชนทุกปี เรียกว่า “พายุฤดูร้อน” ในฤดูร้อนจะมีอุณหภูมิระหว่าง ๓๕ -๔๐ องศาเซลเซียสขึ้นไป

## ๑.๔ ลักษณะของดิน

ลักษณะดินโดยทั่วไปเป็นดินร่วมปนทรายในที่ราบลุ่ม ประมาณ ๗๐% ซึ่งเหมาะแก่การเพาะปลูกพืช และบริเวณพื้นที่ที่เป็นป่าชุมชนจะเป็นดินลูกรัง

## ๑.๕ ลักษณะของแหล่งน้ำ

แหล่งน้ำธรรมชาติ จำนวน ๓ แห่ง

- แม่น้ำปิง

- หนองน้ำหลง

- หนองอาบข้าง

- คลองชลประทานน้ำแม่แตง

แหล่งน้ำที่สร้างขึ้น

- ประปาหมู่บ้าน จำนวน ๑๓ แห่ง

- ประปาภูมิภาค จำนวน ๔ แห่ง

พื้นที่ตำบลสันโป่ง ส่วนใหญ่อยู่ในเขตแหล่งน้ำของชลประทานจากแม่แตง ซึ่งจะมีน้ำสำหรับการอุปโภค บริโภคและการเพาะปลูกอย่างเพียงพอตลอดทั้งปี รวมถึงแม่น้ำปิงซึ่งเป็นแม่น้ำสายหลักที่ไหลผ่านหมู่ ๙ บ้านดงเหนือ หมู่ ๕ บ้านดง หมู่ ๘ บ้านใหม่ หมู่ ๔ บ้านวังหมุ่น หมู่ ๑๐ บ้านน้ำหลง และหมู่ ๗ บ้านร่องเกิด

### ๑.๖ ลักษณะของไม้และป่าไม้

พื้นที่ตำบลสันโป่ง มีหมู่บ้านที่มีพื้นที่ป่าชุมชน หมู่ ๑ บ้านหนองอาบช้าง หมู่ ๒ บ้านป่าดัว หมู่ ๖ บ้านหม้อ และหมู่ ๑๑ บ้านใหม่จอมแดง มีประชาชนตั้งบ้านเรือนเป็นที่อาศัยทำกิน เช่น ปลูกกล้วย มะม่วง เป็นต้น

## ๒. ด้านการเมือง/การปกครอง

### ๒.๑ เขตการปกครอง

เทศบาลตำบลสันโป่ง มีเขตรับผิดชอบครอบคลุม ๑๑ หมู่บ้าน ดังนี้

หมู่ที่ ๑	บ้านหนองอาบช้าง	นายเดชาวัต เอสันเทียะ	เป็นกำนันตำบลสันโป่ง
หมู่ที่ ๒	บ้านป่าดัว	นายเกษียร น้อยหอม	เป็นผู้ใหญ่บ้าน
หมู่ที่ ๓	บ้านสันโป่ง	นายสาคร วงศ์ศรี	เป็นผู้ใหญ่บ้าน
หมู่ที่ ๔	บ้านวังหมุ่น	นายวารินทร์ แสงสุวรรณ	เป็นผู้ใหญ่บ้าน
หมู่ที่ ๕	บ้านบ้านดง	นายสมยศ เชิงคำ	เป็นผู้ใหญ่บ้าน
หมู่ที่ ๖	บ้านหม้อ	นายสมเพชร มุลดี	เป็นผู้ใหญ่บ้าน
หมู่ที่ ๗	บ้านร่องเกิด	นายสมชาย หอมอบ	เป็นผู้ใหญ่บ้าน
หมู่ที่ ๘	บ้านใหม่	นายจันทร์แก้ว ชาปิน	เป็นผู้ใหญ่บ้าน
หมู่ที่ ๙	บ้านดงเหนือ	นายทองคำ ทิพย์คำ	เป็นผู้ใหญ่บ้าน
หมู่ที่ ๑๐	บ้านน้ำหลง	นางจันทร์เป็ง อาบคำ	เป็นผู้ใหญ่บ้าน
หมู่ที่ ๑๑	บ้านใหม่จอมแดง	นายพงษ์จันทร์ ปินคำ	เป็นผู้ใหญ่บ้าน

### ๒.๒ การเลือกตั้ง

เทศบาลตำบลสันโป่ง ได้จัดให้มีการเลือกตั้งนายกเทศมนตรีและสมาชิกสภาเทศบาลตำบล เมื่อวันที่ ๒๐ เมษายน ๒๕๕๗ แบ่งเขตการเลือกตั้งนายกเทศมนตรี ทั้งเขตเทศบาลเป็นหนึ่งเขตเลือกตั้ง การเลือกตั้งสมาชิกสภาเทศบาล แบ่งออกเป็น ๒ เขตเลือกตั้ง

#### ๒.๒.๑. การเลือกตั้งนายกเทศมนตรี

มีผู้สมัครรับเลือกตั้งเป็นนายกเทศมนตรี จำนวน ๒ คน

๑.๑	จำนวนผู้มีสิทธิ์เลือกตั้ง	๘,๑๔๗	คน	
๑.๒	จำนวนผู้มาใช้สิทธิ์เลือกตั้ง	๕,๗๘๓	คน	คิดเป็นร้อยละ ๗๐.๙๘
๑.๓	จำนวนบัตรดี	๕,๓๙๙	บัตร	คิดเป็นร้อยละ ๙๓.๓๖
๑.๔	จำนวนบัตรเสีย	๒๐๑	บัตร	คิดเป็นร้อยละ ๓.๔๘
๑.๕	จำนวนผู้ไม่ประสงค์จะลงคะแนน	๑๘๓	บัตร	คิดเป็นร้อยละ ๓.๑๖

#### ๒.๒.๒. การเลือกตั้งสมาชิกสภาเทศบาลตำบล แบ่งเป็น ๒ เขตเลือกตั้ง

● เขตเลือกตั้งที่ ๑ ประกอบด้วย หมู่ ๑ บ้านหนองอาบช้าง หมู่ ๒ บ้านป่าดัว หมู่ ๙ บ้านดงเหนือ และหมู่ ๑๑ บ้านใหม่จอมแดง

๑.๑	จำนวนผู้มีสิทธิ์เลือกตั้ง	๔,๒๗๗	คน
๑.๒	จำนวนผู้มาใช้สิทธิ์เลือกตั้ง	๒,๘๑๖	คน คิดเป็นร้อยละ ๖๕.๘๔

๑.๓ จำนวนบัตรดี	๒,๕๘๑ บัตร	คิดเป็นร้อยละ	๙๑.๕๖
๑.๔ จำนวนบัตรเสีย	๑๑๙ บัตร	คิดเป็นร้อยละ	๔.๒๓
๑.๕ จำนวนผู้ไม่ประสงค์จะลงคะแนน	๑๑๖ บัตร	คิดเป็นร้อยละ	๔.๑๒

● เขตเลือกตั้งที่ ๒ ประกอบด้วย หมู่ ๓ บ้านสันโป่ง หมู่ ๔ บ้านวังหมื่น หมู่ ๕ บ้านดง หมู่ ๖ บ้านหม้อ หมู่ ๗ บ้านร่องเกิด หมู่ ๘ บ้านใหม่ หมู่ ๑๐ บ้านน้ำหลง

๑.๑ จำนวนผู้มีสิทธิเลือกตั้ง	๓,๗๔๑ คน		
๑.๒ จำนวนผู้มาใช้สิทธิเลือกตั้ง	๒,๘๗๖ คน	คิดเป็นร้อยละ	๗๖.๘๘
๑.๓ จำนวนบัตรดี	๒,๖๓๗ บัตร	คิดเป็นร้อยละ	๙๑.๖๙
๑.๔ จำนวนบัตรเสีย	๑๔๑ บัตร	คิดเป็นร้อยละ	๔.๙๐
๑.๕ จำนวนผู้ไม่ประสงค์จะลงคะแนน	๙๘ บัตร	คิดเป็นร้อยละ	๓.๔๑

(๑) สภาเทศบาล ทำหน้าที่นิติบัญญัติ และควบคุมฝ่ายบริหารประกอบด้วยสมาชิกซึ่งมาจากการเลือกตั้งโดยตรงของประชาชนตามกฎหมายว่าด้วยการเลือกตั้งสมาชิกสภาท้องถิ่นหรือผู้บริหารท้องถิ่น จำนวน ๑๒ คน อยู่ในตำแหน่งคราวละ ๔ ปี สภาเทศบาลมีประธานสภาคนหนึ่ง และรองประธานสภาคนหนึ่ง ซึ่งผู้ว่าราชการจังหวัดแต่งตั้งจากสมาชิกสภาเทศบาลตามมติของสภาเทศบาล

#### สมาชิกสภาเทศบาลตำบลสันโป่ง

๑. นายบุญยั้ง	มาเมือง	ประธานสภาเทศบาลตำบลสันโป่ง
๒. นายนิมิต	คำแก้ว	รองประธานสภาเทศบาลตำบลสันโป่ง
๓. นางสมศรี	ปัญญาชัย	เลขานุการสภาเทศบาลตำบลสันโป่ง
๔. นางอุไร	กันธวัชโส	สมาชิกสภาเทศบาลตำบลสันโป่ง เขต ๑
๕. นายศรีไว	จันทร์พริ้ง	สมาชิกสภาเทศบาลตำบลสันโป่ง เขต ๑
๖. นายถวิล	อาชาศึก	สมาชิกสภาเทศบาลตำบลสันโป่ง เขต ๑
๗. นางสาวศิริพันธ์	สว่างวงศ์	สมาชิกสภาเทศบาลตำบลสันโป่ง เขต ๑
๘. นายพิมพ์	เขียวชัยภูมิ	สมาชิกสภาเทศบาลตำบลสันโป่ง เขต ๑
๙. นางแสงจันทร์วงศ์	เพิ่ม	สมาชิกสภาเทศบาลตำบลสันโป่ง เขต ๒
๑๐. นายทงศ์	บัวเรือง	สมาชิกสภาเทศบาลตำบลสันโป่ง เขต ๒
๑๑. นายวิมล	สุวรรณโน	สมาชิกสภาเทศบาลตำบลสันโป่ง เขต ๒
๑๒. นายสมเพชร	ตุ้ยหล้า	สมาชิกสภาเทศบาลตำบลสันโป่ง เขต ๒

(๒) นายกเทศมนตรี ทำหน้าที่บริหารราชการของเทศบาลให้เป็นไปตามกฎหมาย ระเบียบ ข้อบังคับ เทศบัญญัติ และนโยบาย ซึ่งมาจากการเลือกตั้งโดยตรงของประชาชนตามกฎหมายว่าด้วยการเลือกตั้งสมาชิกสภาท้องถิ่นหรือผู้บริหารท้องถิ่น และรองนายกเทศมนตรี จำนวน ๒ คน เลขานุการ และที่ปรึกษานายกเทศมนตรีมาจากการแต่งตั้งจากนายกเทศมนตรี

#### คณะผู้บริหารเทศบาลตำบลสันโป่ง

๑. พันตำรวจตรีศุภวัฒน์	สุพันธ์	นายกเทศมนตรีตำบลสันโป่ง
๒. นายสิงห์วรรณ	ปิ่นแก้ว	รองนายกเทศมนตรีตำบลสันโป่ง
๓. นายสมเพชร	มูลเมฆ	รองนายกเทศมนตรีตำบลสันโป่ง
๔. จำสับเอกอตุลย์	โปธายะ	เลขานุการนายกเทศมนตรีตำบลสันโป่ง
๕. นางสุทิน	ลิ้มธัญลักษณ์	ที่ปรึกษานายกเทศมนตรีตำบลสันโป่ง

### ๓. ประชากร

#### ๓.๑ ข้อมูลเกี่ยวกับจำนวนประชากร

ประชากรในตำบลสันโป่งมีจำนวนทั้งสิ้น ๔,๖๘๘ ครัวเรือน มีประชากรจำนวน ๑๐,๒๓๑ คน แยกเป็นเพศชายจำนวน ๔,๗๗๓ คน คิดเป็นร้อยละ ๔๖.๖๕ เพศหญิงจำนวน ๕,๔๕๘ คน คิดเป็นร้อยละ ๕๓.๓๕ ประชากรมีความหนาแน่นเฉลี่ย ๔๖๕ คน/ตารางกิโลเมตร

หมู่ที่	ชื่อหมู่บ้าน	จำนวนครัวเรือน	ชาย	หญิง	รวม
๑	บ้านหนองอาบช้าง	๑,๐๑๐	๙๗๑	๑,๑๐๔	๒,๐๗๕
๒	บ้านป่าตั่ว	๑,๐๕๙	๑,๐๕๓	๑,๒๕๖	๒,๓๐๙
๓	บ้านสันโป่ง	๔๕๔	๓๕๘	๔๑๖	๗๗๔
๔	บ้านวังหมื่น	๒๓๓	๒๖๖	๓๒๓	๕๘๙
๕	บ้านดง	๒๔๗	๓๒๓	๓๘๓	๗๐๖
๖	บ้านหม้อ	๖๙๓	๕๖๗	๖๕๗	๑,๒๒๔
๗	บ้านร่องเกิด	๗๗	๑๑๒	๑๐๗	๒๑๙
๘	บ้านใหม่	๑๕๗	๒๑๐	๒๑๙	๔๒๙
๙	บ้านดงเหนือ	๒๑๘	๓๑๒	๓๓๕	๖๔๗
๑๐	บ้านน้ำหลง	๓๘๔	๔๐๒	๔๑๔	๘๑๖
๑๑	บ้านใหม่จอมแดง	๑๕๖	๑๙๙	๒๔๔	๔๔๓
รวม		๔,๖๘๘	๔,๖๘๓	๕,๓๐๑	๑๐,๒๓๑

หมายเหตุ : อ้างอิงข้อมูลสำนักทะเบียนอำเภอแม่ริม ๑๗ ตุลาคม ๒๕๕๙

### ๓.๒ ช่วงอายุและจำนวนประชากร

ประชากรตำบลสันโป่งจำแนกตามช่วงอายุ ดังนี้

ช่วงอายุประชากร	จำนวนเพศชาย (คน)	จำนวนเพศหญิง (คน)	จำนวนรวม (คน)
น้อยกว่า ๑ ปี	๔๕	๓๓	๗๘
๑ ปี - ๑๐ ปี	๔๖๐	๔๕๙	๙๑๙
๑๑ ปี - ๒๐ ปี	๔๒๘	๔๙๓	๙๒๑
๒๑ ปี - ๓๐ ปี	๖๑๒	๖๖๖	๑,๒๗๘
๓๑ ปี - ๔๐ ปี	๗๘๐	๘๗๔	๑,๖๕๔
๔๑ ปี - ๕๐ ปี	๖๗๙	๘๐๕	๑,๔๘๔
๕๑ ปี - ๖๐ ปี	๘๕๕	๑,๐๘๗	๑,๙๔๒
๖๑ ปี - ๗๐ ปี	๕๕๓	๕๙๗	๑,๑๕๐
๗๑ ปี - ๘๐ ปี	๑๙๙	๒๓๒	๔๓๑
๘๑ ปี - ๙๐ ปี	๙๗	๑๕๕	๒๕๒
๙๑ ปี - ๑๐๐ ปี	๑๐	๑๕	๒๕
๑๐๐ ปีขึ้นไป	๑		๑

หมายเหตุ : อ้างอิงจากข้อมูลทะเบียนราษฎร ณ เดือนกันยายน ๒๕๕๙

### ๔. สภาพทางสังคม

๔.๑ การศึกษา ตำบลสันโป่งมีสถานศึกษาตั้งอยู่ในพื้นที่ ได้แก่

๔.๑.๑. ศูนย์พัฒนาเด็กเล็กเทศบาลตำบลสันโป่งจำนวน ๑ แห่ง สังกัดเทศบาลตำบลสันโป่ง

ที่	ชื่อศูนย์พัฒนาเด็กเล็ก	ถ่ายโอน/จัดตั้งเอง	ผู้ดูแลเด็ก (คน)	นักเรียน (คน)
๑	เทศบาลตำบลสันโป่ง	ถ่ายโอนจากกรมศาสนา	๒	๑๓

๔.๑.๒. โรงเรียนอนุบาลเทศบาลตำบลสันโป่ง จำนวน ๑ แห่ง สังกัดเทศบาลตำบลสันโป่ง

ที่	ชื่อโรงเรียน	ถ่ายโอน/จัดตั้งเอง	ผู้ดูแลเด็ก (คน)	นักเรียน (คน)
๑	โรงเรียนอนุบาลเทศบาลตำบลสันโป่ง	จัดตั้งเอง	๔	๖๓

๔.๑.๓ โรงเรียนบ้านป่าตัว สังกัด สำนักงานเขตพื้นที่การศึกษาเชียงใหม่เขต ๒

ชั้นเรียน	จำนวนนักเรียน		
	ชาย	หญิง	รวม
อนุบาล ๑	๔	๔	๘
อนุบาล ๒	๕	๗	๑๒
อนุบาล ๓	๐	๐	๐
ชั้นประถมศึกษาปีที่ ๑	๒๓	๑๗	๔๐
ชั้นประถมศึกษาปีที่ ๒	๑๓	๑๒	๒๕
ชั้นประถมศึกษาปีที่ ๓	๑๕	๑๓	๒๘
ชั้นประถมศึกษาปีที่ ๔	๑๘	๑๖	๓๔
ชั้นประถมศึกษาปีที่ ๕	๑๘	๗	๒๕
ชั้นประถมศึกษาปีที่ ๖	๑๕	๑๑	๒๖
รวมทั้งสิ้น	๑๑๑	๘๗	๑๙๘

๔.๑.๔ จำนวนบุคลากรทางการศึกษา

สังกัด	จำนวนครู - อาจารย์
สังกัดเทศบาล ตำบลสันโป่ง	จำนวน ๕ คน - พนักงานครูเทศบาล ตำแหน่ง ครู ค.ศ.๑ จำนวน ๔ คน - พนักงานครูผู้ดูแลเด็ก จำนวน ๑ คน - พนักงานจ้างตามภารกิจ ตำแหน่ง บุคลากรสนับสนุนการสอน จำนวน ๑ คน

๔.๒ ด้านสาธารณสุข

๔.๒.๑ สถานพยาบาล ในเขตเทศบาลตำบลสันโป่ง มีสถานบริการด้านสาธารณสุขมูลฐาน จำนวน ๑ แห่ง ได้แก่ โรงพยาบาลสุขเสริมสุขภาพระดับตำบลบ้านใหม่ หมู่ที่ ๘

๔.๒.๒ บุคลากรทางการแพทย์ระดับหมู่บ้านหรือชุมชน ที่เรียกกันว่าอาสาสมัครสาธารณสุขหมู่บ้าน (อสม.) เป็นผู้มีส่วนในการเป็นผู้ดำเนินการดำเนินงานพัฒนาสุขภาพอนามัย และคุณภาพชีวิตของประชาชนในหมู่บ้าน/ชุมชน เป็นผู้ดำเนินการเปลี่ยนแปลง พฤติกรรมด้านสุขภาพอนามัยของประชาชนในชุมชน และมีหน้าที่ แก้ไขวร้าย กระจายข่าวดี ชี้นำบริการ ประสานงานสาธารณสุข บำบัดทุกข์ประชาชน ดำรงตนเป็นตัวอย่างที่ดี ซึ่งในเขตเทศบาลตำบลสันโป่งมี อาสาสมัครสาธารณสุขหมู่บ้าน (อสม.) จำนวน ๑๘๕ คน ครอบคลุม ๑๑ หมู่บ้าน

๔.๒.๓ ศูนย์ฟื้นฟูผู้พิการประจำตำบล เป็นศูนย์ฟื้นฟูที่จัดตั้งขึ้นเพื่อช่วยเหลือผู้ป่วยที่เป็นอัมพฤกษ์ อัมพาต และนำมาทำกายภาพบำบัด เพื่อให้กล้ามเนื้อแข็งแรงจนสามารถกลับมาดำรงชีวิตประจำวันได้ ได้รับการสนับสนุนบุคลากรทางกายภาพจากโรงพยาบาลนครพิงค์และอาสาสมัครสาธารณสุขหมู่บ้านและโรงพยาบาลส่งเสริมสุขภาพประจำตำบล มีผู้เข้ารับบริการ ๑๕-๒๐ คน/สัปดาห์

### ๔.๓ ด้านอาชญากรรม

การป้องกันปัญหาอาชญากรรมและการรักษาความปลอดภัยในชีวิตและทรัพย์สินตำบลสันโป่ง

๑. ตู้ยามตำรวจตำบลสันโป่ง	จำนวน	๑	แห่ง
๒. สมาชิกอาสาสมัครป้องกันภัยฝ่ายพลเรือน	จำนวน	๔๔	คน
๓. ชุดรักษาความปลอดภัยหมู่บ้าน	จำนวน	๑๑	หมู่บ้าน
๔. รถดับเพลิง	จำนวน	๑	คัน
๕. รถบรรทุกน้ำ	จำนวน	๒	คัน
๖. รถยนต์ตรวจการณ์	จำนวน	๓	คัน

### ๔.๔ ยาเสพติด

จากข้อมูลด้านความมั่นคงของอำเภอแม่ริม พบว่า มีหมู่บ้านพื้นที่สีขาว จำนวน ๙ หมู่บ้านและเป็นพื้นที่สีเขียว จำนวน ๒ หมู่บ้าน และในการเตรียมความพร้อมในการป้องกันและแก้ไขปัญหายาเสพติด เทศบาลตำบลสันโป่งได้ดำเนินขอรับการสนับสนุนงบประมาณจากกรมส่งเสริมการปกครองท้องถิ่น ภายใต้แผนงานป้องกันปราบปราม และบำบัดรักษาผู้ติดยาเสพติด โครงการป้องกันและแก้ไขปัญหายาเสพติด งบเงินอุดหนุน ประเภทเงินอุดหนุนทั่วไป กิจกรรมค่าใช้จ่ายสำหรับส่งเสริมบำบัดฟื้นฟูผู้เสพ/ผู้ติดยาเสพติด และส่งเสริมการฝึกอบรมอาชีพให้แก่ผู้ผ่านการบำบัด ประกอบกับมาตรการเพิ่มประสิทธิภาพการใช้จ่ายงบประมาณรายจ่ายประจำปี ในแต่ละปีงบประมาณ

### ๔.๕ การสังคมสงเคราะห์

#### ๔.๕.๑ กลุ่มองค์กรชุมชน

##### (๑) กลุ่มฌาปนกิจสงเคราะห์ประจำหมู่บ้าน

เทศบาลตำบลสันโป่ง มีกลุ่มที่สนับสนุนการดำเนินงานด้านสังคมสงเคราะห์ ได้แก่กลุ่มสมาคมฌาปนกิจสงเคราะห์ โดยมีวัตถุประสงค์เพื่อทำการสงเคราะห์ซึ่งกันและกันในการจัดการศพ หรือจัดการศพและสงเคราะห์ครอบครัวของบุคคลใดบุคคลหนึ่งที่ตกลงเข้าร่วมกันนั้นซึ่งถึงแก่ความตาย และมีได้ประสงค์จะหากำไรหรือรายได้เพื่อแบ่งปันกัน ในตำบลสันโป่ง

##### (๒) กองทุนสวัสดิการชุมชนตำบลสันโป่ง

รัฐบาลมีนโยบายสนับสนุนการดำเนินงานสวัสดิการชุมชนที่ประชาชน ออมทรัพย์ร่วมกัน จัดตั้งเป็นกองทุนสวัสดิการชุมชนเพื่อเป็นการสร้างหลักประกันความมั่นคงของชุมชนฐานรากและเสริมสร้างความเข้มแข็งของชุมชน และสังคมในการพัฒนาสู่คุณภาพชีวิตที่ดี ด้วยหลักการประชาชนออม ๑ ส่วน องค์กรปกครองส่วนท้องถิ่น ๑ ส่วน รัฐบาล ๑ ส่วน โดยมีวัตถุประสงค์เพื่อให้องค์กรปกครองส่วนท้องถิ่น สนับสนุนการดำเนินงานตามนโยบายรัฐบาลในการสร้างหลักประกันความมั่นคงของชุมชนฐานราก พื้นฟูทุนทางสังคม และเสริมสร้างความเข้มแข็งของชุมชนในการพัฒนาคุณภาพชีวิตของประชาชนให้ดียิ่งขึ้น และส่งเสริมประชาชนให้มีส่วนร่วมกับองค์กรปกครองส่วนท้องถิ่นจัดบริการสาธารณะ ทั้งด้านการสังคมสงเคราะห์และการพัฒนาคุณภาพชีวิตเด็ก สตรี คนชรา และผู้ด้อยโอกาส การบำรุงรักษาศิลปะ จารีตประเพณี ภูมิปัญญาและวัฒนธรรมอันดีของท้องถิ่น การสาธารณสุข การอนามัยครอบครัว และการรักษาพยาบาล การจัดการ การบำรุงรักษา และการใช้ประโยชน์จากป่าไม้ ที่ดินทรัพยากรธรรมชาติ และสิ่งแวดล้อม อันจะนำไปสู่ความเข้มแข็งของชุมชนในการจัดการตนเอง ในการสนับสนุนและการสมทบงบประมาณขององค์กรปกครองส่วนท้องถิ่น เป็นงบประมาณเพื่อให้ประชาชนมีกองทุนสวัสดิการชุมชนที่สามารถช่วยเหลือเกื้อกูลผู้ที่ต้องได้รับการดูแลในชุมชน และเป็นการส่งเสริมให้ประชาชนได้รวมตัวกันเพื่อพัฒนาชุมชนท้องถิ่น

#### ๔.๕.๒ การดำเนินการสงเคราะห์ของภาครัฐ

เทศบาลตำบลสันโป่งได้ดำเนินการด้านสังคมสงเคราะห์ ดังนี้

(๑) ดำเนินการจ่ายเบี้ยยังชีพให้กับผู้สูงอายุ ผู้พิการ และผู้ป่วยเอดส์

(๒) รับลงทะเบียนและประสานโครงการเงินอุดหนุนเพื่อการเลี้ยงดูเด็กแรกเกิด

(๓) ประสานการทำบัตรผู้พิการ

**ผู้สูงอายุ ผู้พิการและผู้ด้อยโอกาส** ตำบลสันโป่งมีผู้สูงอายุจำนวน ๑,๗๓๖ คน ซึ่งที่ผ่านมาผู้สูงอายุมีการรวมตัวกันจัดตั้งกลุ่มผู้สูงอายุตำบลสันโป่ง เพื่อช่วยเหลือซึ่งกันและกัน ปัจจุบันรัฐบาลได้มีนโยบายจ่ายเบี้ยยังชีพให้ผู้สูงอายุแบบขั้นบันได โดยจัดสรรเป็นเงินอุดหนุนเฉพาะกิจให้แก่องค์กรปกครองส่วนท้องถิ่น มีรายละเอียดดังนี้ ช่วงอายุระหว่าง ๖๐ - ๖๙ ปี จำนวน ๑,๐๓๘ คนๆ ละ ๖๐๐.- บาทต่อเดือน ช่วงอายุระหว่าง ๗๐ - ๗๙ ปี จำนวน ๔๒๘ คนๆ ละ ๗๐๐.- บาทต่อเดือน ช่วงอายุระหว่าง ๘๐ - ๘๙ ปี จำนวน ๒๔๙ คนๆ ละ ๘๐๐.- บาท ต่อเดือน ช่วงอายุระหว่าง ๙๐ ปีขึ้นไป จำนวน ๒๑ คนๆ ละ ๑,๐๐๐.- บาทต่อเดือน ตำบลสันโป่งมีผู้พิการ จำนวน ๓๖๐ คน ได้รับเบี้ยยังชีพสำหรับผู้พิการคนละ ๘๐๐ บาทต่อเดือน ตำบลสันโป่งมีผู้ติดเชื้อ จำนวน ๕๐ คน ได้รับเบี้ยยังชีพสำหรับผู้ติดเชื้อคนละ ๕๐๐ บาทต่อเดือน

หมู่ที่	บ้าน	ผู้สูงอายุ	ผู้พิการ	ผู้ติดเชื้อ
๑	บ้านหนองอาบช้าง	๓๘๕	๘๑	๖
๒	บ้านป่าดิว	๓๘๗	๕๙	๙
๓	บ้านสันโป่ง	๑๕๓	๓๑	๓
๔	บ้านวังหมุ่น	๑๐๔	๒๖	๔
๕	บ้านดง	๑๔๔	๓๓	๓
๖	บ้านหม้อ	๑๙๙	๓๖	๘
๗	บ้านร่องเกิด	๓๙	๔	
๘	บ้านใหม่	๙๒	๑๖	
๙	บ้านดงเหนือ	๑๑๑	๓๓	๗
๑๐	บ้านน้ำหลง	๑๓๐	๒๘	๙
๑๑	บ้านใหม่จอมแดง	๘๙	๑๓	๑
	<b>รวม</b>	<b>๑,๗๓๖</b>	<b>๓๖๐</b>	<b>๕๐</b>

หมายเหตุ จำนวนผู้สูงอายุ ผู้พิการ และผู้ติดเชื้อ ตำบลสันโป่ง จาก งานพัฒนาชุมชนและสวัสดิการสังคมเทศบาลตำบลสันโป่ง

#### ๕. ระบบบริการพื้นฐาน

##### ๕.๑ การคมนาคมขนส่ง

**การคมนาคม** การติดต่อระหว่างอำเภอและตำบลใกล้เคียง ใช้ทางหลวงแผ่นดินหมายเลข ๑๐๗ (เชียงใหม่ - ฝาง)และการคมนาคมภายในตำบลถนนเชื่อมระหว่างหมู่บ้าน - ตำบลส่วนใหญ่เป็นถนนแอสฟัลต์ติกคอนกรีตและถนนคอนกรีตเสริมเหล็ก มีรถโดยสารประจำทางผ่านจากขนส่งเมืองเชียงใหม่ไปอำเภอแม่แตง อำเภอเชียงดาว และอำเภอฝาง ตลอดทั้งวัน

## ๕.๒ การไฟฟ้า

การให้บริการด้านไฟฟ้าในตำบลสันโป่ง ดำเนินงานโดยการไฟฟ้าส่วนภูมิภาคอำเภอแม่ริม โดยให้บริการกระแสไฟฟ้าแก่ประชาชน ธุรกิจอุตสาหกรรมในเขตพื้นที่ตำบลสันโป่งครอบคลุมทุกหมู่บ้าน แต่ก็ยังมีพื้นที่บางหมู่บ้านที่ยังต้องขยายเขตไฟฟ้าสาธารณะเพื่อใช้ในการสัญจรไปมาและทำการเกษตรในตำบลสันโป่ง

## ๕.๓ การประปา

- |                                   |       |    |      |
|-----------------------------------|-------|----|------|
| ๑. ระบบประปาหมู่บ้าน              | จำนวน | ๑๒ | แห่ง |
| ๒. การประปาส่วนภูมิภาคอำเภอแม่ริม | จำนวน | ๑  | แห่ง |

หมู่ที่	ประเภท	สถานที่ตั้ง
๑	ประปาหมู่บ้านขนาดกลาง	หมู่ที่ ๑ หน้าวัดสระฉวีทันต์ ,
		หมู่ที่ ๑ โบสถ์คริสจักรพระพรชัย
	ประปาหมู่บ้านขนาดใหญ่มาก	หมู่ที่ ๑ ในพื้นที่โรงเรียนอนุบาลเทศบาลตำบลสันโป่ง
	ประปาส่วนภูมิภาค	
๒	ประปาหมู่บ้านขนาดกลาง	หมู่ที่ ๒ บ้านแพะบนดอย
		หมู่ที่ ๒ บนดอย
	ประปาส่วนภูมิภาค	
๓	ประปาหมู่บ้านขนาดกลาง	หมู่ที่ ๓ บ้านสันโป่ง (หน้าที่ทำการ เทศบาล)
๔	ประปาหมู่บ้านขนาดกลาง	หมู่ที่ ๔ บ้านวังหมื่น สนามกีฬาประจำตำบล
๕	ประปาหมู่บ้านขนาดกลาง	หมู่ที่ ๕ บ้านดง (ศาลา SML) ,ใช้น้ำจากประปาหมู่ ๑
๖	ประปาหมู่บ้านขนาดเล็ก	หมู่ที่ ๖ บ้านหม้อ ศาลาวัดท่า
	ประปาส่วนภูมิภาค	
๗	ประปาหมู่บ้าน	ใช้น้ำจากประปาหมู่ ๑๐
๘	ประปาหมู่บ้านขนาดกลาง	ใช้น้ำจากประปาหมู่ ๔
๙	ประปาหมู่บ้านขนาดกลาง	หมู่ที่ ๙ บ้านดงเหนือ ศาลา SML ,ใช้น้ำจากประปาหมู่ ๑
๑๐	ประปาหมู่บ้านขนาดใหญ่	หมู่ที่ ๑๐ บ้านน้ำหลง
๑๑	ประปาหมู่บ้านขนาดกลาง	หมู่ที่ ๑๑ ศาลา SML บ้านใหม่จอมแดง
	ประปาส่วนภูมิภาค	

## ๕.๔ โทรศัพท์

- |   |       |    |          |
|---|-------|----|----------|
| ๑. โทรศัพท์พื้นฐานครอบคลุม                | จำนวน | ๑๑ | หมู่บ้าน |
| ๒. หอกระจายข่าว/เสียงตามสายทุกหมู่บ้าน    | จำนวน | ๑๑ | แห่ง     |
| ๓. โทรศัพท์เคลื่อนที่ครอบคลุมทุกเครือข่าย | จำนวน | ๑๑ | หมู่บ้าน |

## ๕.๕ ไปรษณีย์หรือการสื่อสารหรือการขนส่ง และวัสดุ ครุภัณฑ์

- |                   |       |   |     |
|-------------------|-------|---|-----|
| - รถยนต์ส่วนกลาง  | จำนวน | ๓ | คัน |
| - รถยนต์บรรทุกน้ำ | จำนวน | ๓ | คัน |
| - รถดับเพลิง      | จำนวน | ๑ | คัน |
| - รถกระเช้า       | จำนวน | ๒ | คัน |
| - รถยนต์ตรวจการ   | จำนวน | ๑ | คัน |

- รถบรรทุกขยะ	จำนวน	๑	คัน
- รถหน้าตักหลังชุด	จำนวน	๑	คัน
- รถกู้ชีพ	จำนวน	๑	คัน
- รถจักรยานยนต์	จำนวน	๔	คัน

## ๖. ระบบเศรษฐกิจ

### ๖.๑ การเกษตร

ประชากรในเขตเทศบาลตำบลสันโป่งประกอบอาชีพเกษตรกรรม ร้อยละ ๗๐ ผลผลิตทางการเกษตรที่สำคัญได้แก่ข้าว ถั่วเหลือง ข้าวโพด มะเขือเทศ เกษตรกรที่ขึ้นทะเบียนผู้ปลูกข้าวมีจำนวน ๘๑๖ คน มีพื้นที่ทั้งหมด ๕,๕๕๖ ไร่

### ๖.๒ การประมง

ในพื้นที่ตำบลสันโป่ง ไม่มีเกษตรกรที่ทำการประมงเพื่อเป็นรายได้

### ๖.๓ การปศุสัตว์ การปศุสัตว์ที่สำคัญในตำบลสันโป่ง ได้แก่

การเลี้ยงโคเนื้อ จำนวน ๓๐ ราย

### ๖.๔ การบริการ ในพื้นที่ตำบลสันโป่ง มีการประกอบธุรกิจบริการส่วนใหญ่ ได้แก่

(๑) ธุรกิจห้องแถว/บ้านเช่า/เกสต์เฮ้าส์/ที่ดิน	จำนวน	๖๔	ราย
(๒) ธุรกิจขายของชำ	จำนวน	๕๙	ราย
(๓) ธุรกิจเกี่ยวกับอาหาร	จำนวน	๕๙	ราย
(๔) ธุรกิจน้ำดื่ม/เครื่องดื่ม	จำนวน	๓๔	ราย
(๕) ธุรกิจซ่อม/ทำสี/จำหน่ายอุปกรณ์รถยนต์	จำนวน	๑๕	ราย
(๖) ธุรกิจโรงงานผลิตสุราผสม	จำนวน	๒	ราย
(๗) ธุรกิจเสริมความงาม/ตัดแต่งทรงผม	จำนวน	๑๑	ราย
(๘) ธุรกิจตลาด	จำนวน	๒	ราย
(๙) ธุรกิจตัดเย็บเสื้อผ้า/ผ้า màn/ตกแต่งผ้า	จำนวน	๑๐	ราย
(๑๐) ธุรกิจขายอุปกรณ์ก่อสร้าง/อุปกรณ์ไฟฟ้า	จำนวน	๑๘	ราย
(๑๑) ธุรกิจโทรศัพท์/อิเล็กทรอนิกส์/คอมพิวเตอร์	จำนวน	๑๑	ราย
(๑๒) ธุรกิจปั้มน้ำมัน/ปั้มน้ำ/ปั้มน้ำดื่ม/แก๊สธรรมชาติ	จำนวน	๖	ราย
(๑๓) ธุรกิจขาย/ซ่อม/เช่ารถจักรยานยนต์และเครื่องกล	จำนวน	๑๓	ราย
(๑๔) ธุรกิจรับซื้อของเก่า	จำนวน	๙	ราย

### ๖.๕ การท่องเที่ยว

๑. ศาลกรมหลวงชุมพรเขตอุดมศักดิ์	จำนวน	๑	แห่ง
---------------------------------	-------	---	------

### ๖.๖ อุตสาหกรรม

(๑) ธุรกิจประกอบกิจการดูทราย	จำนวน	๑	ราย
------------------------------	-------	---	-----

### ๖.๗ การพาณิชย์และกลุ่มอาชีพ

- (๑) กลุ่มตัดเย็บเสื้อผ้า บ้านป่าติว หมู่ที่ ๒
- (๒) กลุ่มเกษตรกรผู้เลี้ยงโค หมู่ ๘
- (๓) กลุ่มเย็บผ้า-ผลิตสินค้า หมู่ที่ ๙
- (๕) กลุ่มวิสาหกิจชุมชนทำสุราชุมชน หมู่ ๘
- (๖) กลุ่มวิสาหกิจชุมชนเมล็ดพันธ์ข้าวตำบลสันโป่ง

๖.๘ แร่งงาน

ในพื้นที่ตำบลสันโป่งมีประชาชนบางส่วนที่มีอาชีพเกษตรกร คิดเป็นร้อยละ ๖๐ อาชีพรับจ้างทั่วไป คิดเป็นร้อยละ ๓๐ และรับราชการ รัฐวิสาหกิจ และบริษัทเอกชน คิดเป็นร้อยละ ๑๐ ของประชากรในตำบลสันโป่ง

๗. เศรษฐกิจพอเพียงท้องถิ่น (ด้านการเกษตรและแหล่งน้ำ)

๗.๑ ข้อมูลพื้นฐานของหมู่บ้านหรือชุมชน จำนวนครัวเรือนและประชากร

เทศบาลตำบลสันโป่ง มีสำนักงานตั้งอยู่เลขที่ ๒๐๐ หมู่ ๓ ตำบลสันโป่ง อำเภอแม่ริม จังหวัดเชียงใหม่ ตั้งอยู่ทางทิศเหนือของอำเภอแม่ริม ห่างจากที่ว่าการอำเภอแม่ริมประมาณ ๔ กิโลเมตร ห่างจากศาลากลางจังหวัดเชียงใหม่ระยะทางประมาณ ๑๑ กิโลเมตร มีพื้นที่ทั้งหมด ๒๑.๖๐ ตารางกิโลเมตร คิดเป็น ๑๙,๖๐๓ ไร่ พื้นที่ทางการเกษตร ๕,๕๕๖ ไร่ คิดเป็นร้อยละ ๒๘.๓๔ ของพื้นที่ทั้งหมด ครัวเรือนที่ทำการเกษตร ๘๑๖ ครัวเรือน คิดเป็นร้อยละ ๓๒.๖๘ ของครัวเรือนทั้งหมด พื้นที่ตำบลสันโป่ง ส่วนใหญ่อยู่ในเขตแหล่งน้ำของชลประทานจากแม่แตง ซึ่งจะมีน้ำสำหรับการอุปโภค บริโภคและการเพาะปลูกอย่างเพียงพอ รวมถึงแม่น้ำปิงซึ่งเป็นแม่น้ำสายหลักที่ไหลผ่าน หมู่ ๙ บ้านดงเหนือ หมู่ ๕ บ้านดง หมู่ ๘ บ้านใหม่ หมู่ ๔ บ้านวังหมื่น หมู่ ๑๐ บ้านน้ำหลง และหมู่ ๗ บ้านร่องเกิด เทศบาลตำบลสันโป่ง มีเขตรับผิดชอบครอบคลุม ๑๑ หมู่บ้าน และมีประชากรรวมทั้งหมด ๑๐,๒๓๑ คน ครอบคลุมพื้นที่ ๑ ตำบล ๑๑ หมู่บ้าน ดังนี้

หมู่ ที่	ชื่อหมู่บ้าน	จำนวนครัวเรือน	ชาย	หญิง	รวม
๑	บ้านหนองอาบช้าง	๑,๐๑๐	๙๗๑	๑,๑๐๔	๒,๐๗๕
๒	บ้านป่าตั่ว	๑,๐๕๙	๑,๐๕๓	๑,๒๕๖	๒,๓๐๙
๓	บ้านสันโป่ง	๔๕๔	๓๕๘	๔๑๖	๗๗๔
๔	บ้านวังหมื่น	๒๓๓	๒๖๖	๓๒๓	๕๘๙
๕	บ้านดง	๒๔๗	๓๒๓	๓๘๓	๗๐๖
๖	บ้านหม้อ	๖๙๓	๕๖๗	๖๕๗	๑,๒๒๔
๗	บ้านร่องเกิด	๗๗	๑๑๒	๑๐๗	๒๑๙
๘	บ้านใหม่	๑๕๗	๒๑๐	๒๑๙	๔๒๙
๙	บ้านดงเหนือ	๒๑๘	๓๑๒	๓๓๕	๖๔๗
๑๐	บ้านน้ำหลง	๓๘๔	๔๐๒	๔๑๔	๘๑๖
๑๑	บ้านใหม่จอมแดง	๑๕๖	๑๙๙	๒๔๔	๔๔๓
รวม		๔,๖๘๘	๔,๖๘๓	๕,๓๐๑	๑๐,๒๓๑

๗.๒ ข้อมูลด้านการเกษตร

ตารางที่ ๑ แสดงข้อมูลด้านการเกษตร หมู่ที่ ๑ บ้านหนองอาบช้าง

ประเภทของการทำการเกษตร		จำนวน	ผลผลิตเฉลี่ย (กก./ไร่)	ต้นทุนการผลิตเฉลี่ย (บาท/ไร่)	ราคาขายโดยเฉลี่ย (บาท/ไร่)
๑) ทำนา	<input checked="" type="checkbox"/> ในเขตชลประทาน	๕๓ ครัวเรือน ๔๑๐ ไร่	๘๐๐ กก./ไร่	๔,๐๐๐ บาท/ไร่	๘,๐๐๐ บาท/ไร่
	<input type="checkbox"/> นอกเขต ชลประทาน	...--...ครัวเรือน ...--...ไร่	...--...กก./ไร่	.....บาท/ไร่	.....บาท/ไร่
๒) ทำสวน	สวน.....ลำไย.	๑๐ ครัวเรือน ๒๑ ไร่	๔๐๐๐ กก./ไร่	๒,๐๐๐ บาท/ไร่	๔๐,๐๐๐ บาท/ไร่
	สวน .....มะเขือเทศ	๗ ครัวเรือน ๒๐ ไร่	๓,๐๐๐ กก./ไร่	๔,๕๐๐ บาท/ไร่	๑๕,๐๐๐ บาท/ไร่
	สวน...ถั่วเหลือง	๗ ครัวเรือน ๑๐ ไร่	๓๐๐ กก./ไร่	๔๐๐๐ บาท/ไร่	๖๐๐๐ บาท/ไร่
	สวน.....	..... ครัวเรือน ..... ไร่	..... กก./ไร่	.....บาท/ไร่	..... บาท/ไร่
๓) ทำไร่	<input type="checkbox"/> ไร่อ้อย	.....-...ครัวเรือน .....-.....ไร่	.....กก./ไร่	.....-.....บาท/ไร่	.....-.....บาท/ไร่
	<input type="checkbox"/> ไร่ข้าวโพด	..... ครัวเรือน ..... ไร่	..... กก./ไร่	..... บาท/ไร่	.....บาท/ไร่
	<input type="checkbox"/> ไร่มันสำปะหลัง	.....ครัวเรือน .....ไร่	.....กก./ไร่	.....บาท/ไร่	.....บาท/ไร่
	<input type="checkbox"/> อื่นๆ (โปรดระบุ) .....ยาสูบ .....	๔ ครัวเรือน ๑๐ ไร่ .....ครัวเรือน .....ไร่	๒๐๐๐ กก./ไร่ .....กก./ไร่	๕๐๐๐ บาท/ไร่ .....บาท/ไร่	๑๔๐๐๐ บาท/ไร่ .....บาท/ไร่
๔) อื่นๆ	<input type="checkbox"/> อื่นๆ (โปรดระบุ) .....	..... ครัวเรือน ..... ไร่	..... กก./ไร่	..... บาท/ไร่	.....บาท/ไร่

ตารางที่ ๒ แสดงข้อมูลด้านการเกษตร หมู่ที่ ๒ บ้านป่าตัว

ประเภทของการทำการเกษตร		จำนวน	ผลผลิตเฉลี่ย (กก./ไร่)	ต้นทุนการผลิตเฉลี่ย (บาท/ไร่)	ราคาขายโดยเฉลี่ย (บาท/ไร่)
๑) ทำนา	<input checked="" type="checkbox"/> ในเขตชลประทาน	.....ครัวเรือน .....๓๘๙.....ไร่	๘๐๐ กก./ไร่	...๔,๐๐๐...บาท/ไร่	๙,๐๐๐ บาท/ไร่
	<input type="checkbox"/> นอกเขตชลประทาน	.....ครัวเรือน ..... ไร่	....-.....กก./ไร่	.....บาท/ไร่	.....-..บาท/ไร่
๒) ทำสวน	สวน.....	.....ครัวเรือน ..... ไร่	....-.....กก./ไร่	.....บาท/ไร่	.....-..บาท/ไร่
	สวน .....	.....ครัวเรือน ..... ไร่	....-.....กก./ไร่	.....บาท/ไร่	.....-..บาท/ไร่
	สวน.....	.....ครัวเรือน ..... ไร่	....-.....กก./ไร่	.....บาท/ไร่	.....-..บาท/ไร่
	สวน.. ...	.....ครัวเรือน ..... ไร่	....-.....กก./ไร่	.....บาท/ไร่	.....-..บาท/ไร่
๓) ทำไร่	<input type="checkbox"/> ไร่อ้อย	.....ครัวเรือน .....ไร่	.....กก./ไร่	.....บาท/ไร่	.....บาท/ไร่
	<input type="checkbox"/> ไร่ข้าวโพด	.....ครัวเรือน .....ไร่	.....กก./ไร่	.....บาท/ไร่	.....บาท/ไร่
	<input type="checkbox"/> ไร่มันสำปะหลัง	.....ครัวเรือน .....ไร่	....-...กก./ไร่	....-.....บาท/ไร่	....-.....บาท/ไร่
	<input type="checkbox"/> อื่นๆ (โปรดระบุ) ..... .....	.....ครัวเรือน .....ไร่ .....ครัวเรือน .....ไร่	.....กก./ไร่  .....กก./ไร่	.....บาท/ไร่  .....บาท/ไร่	.....-.....บาท/ไร่  ....-.....บาท/ไร่
๔) อื่นๆ	<input type="checkbox"/> อื่นๆ (โปรดระบุ) .....กะหล่ำปลี.....	.....ครัวเรือน .....ไร่	....-...กก./ไร่	....-.....บาท/ไร่	....-.....บาท/ไร่

ตารางที่ ๓ แสดงข้อมูลด้านการเกษตร หมู่ที่ ๓ บ้านสันโป่ง

ประเภทของการทำการเกษตร		จำนวน	ผลผลิตเฉลี่ย (กก./ไร่)	ต้นทุนการผลิตเฉลี่ย (บาท/ไร่)	ราคาขายโดยเฉลี่ย (บาท/ไร่)
๑) ทำนา	<input checked="" type="checkbox"/> ในเขตชลประทาน	๗๖ ครัวเรือน ๕๐๐ ไร่	๘๐๐ กก./ไร่	.....๕,๐๐๐.....บาท/ไร่	..๑๐,๐๐๐.....บาท/ไร่
	<input type="checkbox"/> นอกเขตชลประทาน	.....ครัวเรือน .....ไร่	.....กก./ไร่	.....บาท/ไร่	.....บาท/ไร่
๒) ทำสวน	สวน.....	.....ครัวเรือน .....ไร่	.....กก./ไร่	.....บาท/ไร่	.....บาท/ไร่
	สวน.....	.....ครัวเรือน .....ไร่	.....กก./ไร่	.....บาท/ไร่	.....บาท/ไร่
	สวน.....	.....ครัวเรือน .....ไร่	.....กก./ไร่	.....บาท/ไร่	.....บาท/ไร่
	สวน.....	.....ครัวเรือน .....ไร่	.....กก./ไร่	.....บาท/ไร่	.....บาท/ไร่
๓) ทำไร่	<input type="checkbox"/> ไร่อ้อย	.....ครัวเรือน .....ไร่	.....กก./ไร่	.....บาท/ไร่	.....บาท/ไร่
	<input type="checkbox"/> ไร่ข้าวโพด	.....ครัวเรือน .....ไร่	.....กก./ไร่	.....บาท/ไร่	.....บาท/ไร่
	<input type="checkbox"/> ไร่มันสำปะหลัง	.....ครัวเรือน .....ไร่	.....กก./ไร่	.....บาท/ไร่	.....บาท/ไร่
	<input type="checkbox"/> อื่นๆ (โปรดระบุ) ..... .....	.....ครัวเรือน .....ไร่ .....ครัวเรือน .....ไร่	.....กก./ไร่ .....กก./ไร่	.....บาท/ไร่ .....บาท/ไร่	.....บาท/ไร่ .....บาท/ไร่
๔) อื่นๆ	<input type="checkbox"/> อื่นๆ (โปรดระบุ) .....กะหล่ำปลี.....	.....ครัวเรือน .....ไร่	.....กก./ไร่	.....บาท/ไร่	.....บาท/ไร่

ตารางที่ ๔ แสดงข้อมูลด้านการเกษตร หมู่ที่ ๔ บ้านวังหมุ่น

ประเภทของการทำการเกษตร		จำนวน	ผลผลิตเฉลี่ย (กก./ไร่)	ต้นทุนการผลิตเฉลี่ย (บาท/ไร่)	ราคาขายโดยเฉลี่ย (บาท/ไร่)
๑) ทำนา	<input checked="" type="checkbox"/> ในเขตชลประทาน	๒๘ ครัวเรือน ๒๕๑ ไร่	๙๐๐ กก./ไร่	.....๔,๕๐๐.....บาท/ไร่	..๑๐,๐๐๐...บาท/ไร่
	<input type="checkbox"/> นอกเขตชลประทาน	.....ครัวเรือน .....ไร่	.....กก./ไร่	.....บาท/ไร่	.....บาท/ไร่
๒) ทำสวน	สวน...ลำไย.....	๑ ครัวเรือน ๒ ไร่	๕๐๐ กก./ไร่	.....๘,๐๐๐.....บาท/ไร่	๒๐,๐๐๐...บาท/ไร่
	สวน.....	.....ครัวเรือน .....ไร่	.....กก./ไร่	.....บาท/ไร่	.....บาท/ไร่
	สวน.....	.....ครัวเรือน .....ไร่	.....กก./ไร่	.....บาท/ไร่	.....บาท/ไร่
	สวน.....	.....ครัวเรือน .....ไร่	.....กก./ไร่	.....บาท/ไร่	.....บาท/ไร่
๓) ทำไร่	<input type="checkbox"/> ไร่อ้อย	.....ครัวเรือน .....ไร่	.....กก./ไร่	.....บาท/ไร่	.....บาท/ไร่
	<input type="checkbox"/> ไร่ข้าวโพด	.....ครัวเรือน .....ไร่	.....กก./ไร่	.....บาท/ไร่	.....บาท/ไร่
	<input type="checkbox"/> ไร่มันสำปะหลัง	.....ครัวเรือน .....ไร่	.....กก./ไร่	.....บาท/ไร่	.....บาท/ไร่
	<input checked="" type="checkbox"/> อื่นๆ (โปรดระบุ) ..... .....	.....ครัวเรือน .....ไร่ .....ครัวเรือน .....ไร่	.....กก./ไร่ .....กก./ไร่	.....บาท/ไร่ .....บาท/ไร่	.....บาท/ไร่ .....บาท/ไร่
๔) อื่นๆ	<input type="checkbox"/> อื่นๆ (โปรดระบุ) .....	.....ครัวเรือน .....ไร่	.....กก./ไร่	.....บาท/ไร่	.....บาท/ไร่

ตารางที่ ๕ แสดงข้อมูลด้านการเกษตร หมู่ที่ ๕ บ้านดง

ประเภทของการทำการเกษตร		จำนวน	ผลผลิตเฉลี่ย (กก./ไร่)	ต้นทุนการผลิตเฉลี่ย (บาท/ไร่)	ราคาขายโดยเฉลี่ย (บาท/ไร่)
๑) ทำนา	<input checked="" type="checkbox"/> ในเขตชลประทาน	๔๘ ครัวเรือน ๔๔๑ ไร่	๘๐๐.....กก./ไร่	.....๓,๕๐๐.....บาท/ไร่	๘,๐๐๐ บาท/ไร่
	<input type="checkbox"/> นอกเขตชลประทาน	.....ครัวเรือน .....ไร่	.....กก./ไร่	.....บาท/ไร่	--.....บาท/ไร่
๒) ทำสวน	สวน.....	.....ครัวเรือน .....ไร่	.....กก./ไร่	.....บาท/ไร่	--.....บาท/ไร่
	สวน.....	.....ครัวเรือน .....ไร่	.....กก./ไร่	.....บาท/ไร่	--.....บาท/ไร่
	สวน.....	.....ครัวเรือน .....ไร่	.....กก./ไร่	.....บาท/ไร่	--.....บาท/ไร่
	สวน.....	.....ครัวเรือน .....ไร่	.....กก./ไร่	.....บาท/ไร่	--.....บาท/ไร่
๓) ทำไร่	<input type="checkbox"/> ไร่อ้อย	.....ครัวเรือน .....ไร่	.....กก./ไร่	.....บาท/ไร่	.....บาท/ไร่
	<input type="checkbox"/> ไร่ข้าวโพด	๒ ครัวเรือน ๖ ไร่	๒,๐๐๐ กก./ไร่	๔,๐๐๐ บาท/ไร่	๘,๐๐๐ บาท/ไร่
	<input type="checkbox"/> ไร่มันสำปะหลัง	.....ครัวเรือน .....ไร่	.....กก./ไร่	.....บาท/ไร่	.....บาท/ไร่
	<input checked="" type="checkbox"/> อื่นๆ (โปรดระบุ) ถั่วเหลือง	๒ ครัวเรือน ๑๕ ไร่	๑,๒๐๐.กก./ไร่	๕,๐๐๐ บาท/ไร่	๘,๐๐๐ บาท/ไร่
	ยาสูบ	๑ ครัวเรือน ๒ ไร่	๒,๐๐๐ กก./ไร่	๕,๐๐๐ บาท/ไร่	๑๒,๐๐๐ บาท/ไร่
๔) อื่นๆ	<input checked="" type="checkbox"/> อื่นๆ (โปรดระบุ) .....	.....ครัวเรือน .....ไร่	.....กก./ไร่	.....บาท/ไร่	.....บาท/ไร่

ตารางที่ ๖ แสดงข้อมูลด้านการเกษตร หมู่ที่ ๖ บ้านหม้อ

ประเภทของการทำการเกษตร		จำนวน	ผลผลิตเฉลี่ย (กก./ไร่)	ต้นทุนการผลิตเฉลี่ย (บาท/ไร่)	ราคาขายโดยเฉลี่ย (บาท/ไร่)
๑) ทำนา	<input checked="" type="checkbox"/> ในเขตชลประทาน	๔๔ ครัวเรือน ๒๖๘ ไร่	๘๐๐ กก./ไร่	.....๔,๐๐๐...บาท/ไร่	.....๘,๐๐๐..บาท/ไร่
	<input type="checkbox"/> นอกเขตชลประทาน	.....ครัวเรือน .....ไร่	.....กก./ไร่	.....บาท/ ไร่	.....บาท/ไร่
๒) ทำสวน	สวน.....	.....ครัวเรือน .....ไร่	.....กก./ไร่	.....บาท/ ไร่	.....บาท/ไร่
	สวน.....	.....ครัวเรือน .....ไร่	.....กก./ไร่	.....บาท/ ไร่	.....บาท/ไร่
	สวน.....	.....ครัวเรือน .....ไร่	.....กก./ไร่	.....บาท/ ไร่	.....บาท/ไร่
	สวน.....	.....ครัวเรือน .....ไร่	.....กก./ไร่	.....บาท/ ไร่	.....บาท/ไร่
๓) ทำไร่	<input type="checkbox"/> ไร่อ้อย	.....ครัวเรือน .....ไร่	.....กก./ไร่	.....บาท/ไร่	.....บาท/ไร่
	<input type="checkbox"/> ไร่ข้าวโพด	.....ครัวเรือน .....ไร่	.....กก./ไร่	.....บาท/ไร่	.....บาท/ไร่
	<input type="checkbox"/> ไร่มันสำปะหลัง	.....ครัวเรือน .....ไร่	.....กก./ไร่	.....บาท/ ไร่	.....บาท/ไร่
	<input type="checkbox"/> อื่นๆ (โปรดระบุ) ..... .....	.....ครัวเรือน .....ไร่  .....ครัวเรือน .....ไร่	.....กก./ไร่  .....กก./ไร่	.....บาท/ไร่  .....บาท/ไร่	.....บาท/ไร่  .....บาท/ไร่
๔) อื่นๆ	<input type="checkbox"/> อื่นๆ (โปรดระบุ) .....	.....ครัวเรือน .....ไร่	.....กก./ไร่	.....บาท/ไร่	.....บาท/ไร่

ตารางที่ ๗ แสดงข้อมูลด้านการเกษตร หมู่ที่ ๗ บ้านร้องเกิด

ประเภทของการทำการเกษตร		จำนวน	ผลผลิตเฉลี่ย (กก./ไร่)	ต้นทุนการผลิตเฉลี่ย (บาท/ไร่)	ราคาขายโดยเฉลี่ย (บาท/ไร่)
๑) ทำนา	<input checked="" type="checkbox"/> ในเขตชลประทาน	๑๖ ครัวเรือน ๑๙๓ ไร่	๘๐๐ กก./ไร่	.....๓,๕๐๐.....บาท/ไร่	.....๘,๐๐๐.....บาท/ไร่
	<input checked="" type="checkbox"/> นอกเขตชลประทาน	.....ครัวเรือน .....ไร่	.....กก./ไร่	.....บาท/ไร่	.....บาท/ไร่
๒) ทำสวน	สวน ...กะหล่ำดอก.....	๑ ครัวเรือน ๒ ไร่	๒,๐๐๐ กก./ไร่	....๕,๐๐๐...บาท/ไร่	..๑๐,๐๐๐.....บาท/ไร่
	สวน.....ดอกมะลิ.....	๑ ครัวเรือน ๑ ไร่	๕๐๐ กก./ไร่	....๓,๐๐๐.....บาท/ไร่	...๑๐,๐๐๐.....บาท/ไร่
	สวน.....แตงไทย.....	๑ ครัวเรือน ๑ ไร่	๑,๐๐๐ กก./ไร่	....๒,๕๐๐.....บาท/ไร่	....๕,๐๐๐..บาท/ไร่
	.....	.....ครัวเรือน .....ไร่	.....กก./ไร่	.....บาท/ไร่	.....บาท/ไร่
๓) ทำไร่	<input type="checkbox"/> ไร่อ้อย	.....ครัวเรือน .....ไร่	.....กก./ไร่	.....บาท/ไร่	.....บาท/ ไร่
	<input checked="" type="checkbox"/> ไร่ข้าวโพด	๑ ครัวเรือน .....ไร่	๒,๐๐๐ กก./ไร่	๓,๐๐๐ .บาท/ไร่	๖,๐๐๐ บาท/ไร่
	<input type="checkbox"/> ไร่มันสำปะหลัง	.....ครัวเรือน .....ไร่	.....กก./ไร่	.....บาท/ไร่	.....บาท/ไร่
	<input type="checkbox"/> อื่นๆ (โปรดระบุ) ..... .....	.....ครัวเรือน .....ไร่ .....ครัวเรือน .....ไร่	.....กก./ไร่ .....กก./ไร่	.....บาท/ไร่ .....บาท/ไร่	.....บาท/ไร่ .....บาท/ไร่
๔) อื่นๆ	<input type="checkbox"/> อื่นๆ (โปรดระบุ) .....	.....ครัวเรือน .....ไร่	.....กก./ไร่	.....บาท/ไร่	.....บาท/ไร่

ตารางที่ ๘ แสดงข้อมูลด้านการเกษตร หมู่ที่ ๘ บ้านใหม่

ประเภทของการทำการเกษตร		จำนวน	ผลผลิตเฉลี่ย (กก./ไร่)	ต้นทุนการผลิตเฉลี่ย (บาท/ไร่)	ราคาขายโดยเฉลี่ย (บาท/ไร่)
๑) ทำนา	<input checked="" type="checkbox"/> ในเขตชลประทาน	๕๘ ครัวเรือน ๕๑๖ ไร่	๘๐๐ กก./ไร่	๔,๐๐๐ บาท/ไร่	๘,๐๐๐ บาท/ไร่
	<input type="checkbox"/> นอกเขตชลประทาน	.....ครัวเรือน .....ไร่	.....กก./ไร่	.....บาท/ไร่	.....บาท/ไร่
๒) ทำสวน	สวน..ลำไย .....	๓ ครัวเรือน ๑๐ ไร่	๑,๐๐๐ กก./ไร่	๔,๕๐๐ บาท/ไร่	๑๒,๐๐๐ บาท/ไร่
	สวน...มะเขือเทศ .....	๑ ครัวเรือน ๔ ไร่	๒,๕๐๐ กก./ไร่	๔,๕๐๐ บาท/ไร่	๑๐,๐๐๐ บาท/ไร่
	สวน.....	.....ครัวเรือน .....ไร่	.....กก./ไร่	.....บาท/ไร่	.....บาท/ไร่
	สวน.....	.....ครัวเรือน .....ไร่	.....กก./ไร่	.....บาท/ไร่	.....บาท/ไร่
๓) ทำไร่	<input type="checkbox"/> ไร่อ้อย	..... ครัวเรือน .....ไร่	.....กก./ไร่	.....บาท/ไร่	.....บาท/ไร่
	<input type="checkbox"/> ไร่ข้าวโพด	.....ครัวเรือน .....ไร่	.....กก./ไร่	.....บาท/ไร่	.....บาท/ไร่
	<input type="checkbox"/> ไร่มันสำปะหลัง	.....ครัวเรือน .....ไร่	.....กก./ไร่	.....บาท/ไร่	.....บาท/ไร่
	<input type="checkbox"/> อื่นๆ (โปรดระบุ) ...มันฝรั่ง..... .....	.....ครัวเรือน .....ไร่ .....ครัวเรือน .....ไร่	.....กก./ไร่ .....กก./ไร่	.....บาท/ไร่ .....บาท/ไร่	.....บาท/ไร่ .....บาท/ไร่
๔) อื่นๆ	<input type="checkbox"/> อื่นๆ (โปรดระบุ) .....	.....ครัวเรือน .....ไร่	.....กก./ไร่	.....บาท/ไร่	.....บาท/ไร่

ตารางที่ ๙ แสดงข้อมูลด้านการเกษตร หมู่ที่ ๙ บ้านดงเหนือ

ประเภทของการทำการเกษตร		จำนวน	ผลผลิตเฉลี่ย (กก./ไร่)	ต้นทุนการผลิตเฉลี่ย (บาท/ไร่)	ราคาขายโดยเฉลี่ย (บาท/ไร่)
๑) ทำนา	<input checked="" type="checkbox"/> ในเขตชลประทาน	๗๒ ครัวเรือน ๓๘๕ ไร่	๘๐๐ กก./ไร่	๔,๐๐๐ บาท/ไร่	๘,๐๐๐ บาท/ไร่
	<input type="checkbox"/> นอกเขตชลประทาน	..... ครัวเรือน .....ไร่	.....กก./ไร่	.....บาท/ไร่	.....บาท/ไร่
๒) ทำสวน	สวน...ถั่วเหลือง .....	๑๐ ครัวเรือน ๔๒ ไร่	๕๐๐ กก./ไร่	๓,๐๐๐ บาท/ไร่	๑๐,๐๐๐ บาท/ไร่
	สวน.....	..... ครัวเรือน .....ไร่	.....กก./ไร่	.....บาท/ไร่	.....บาท/ไร่
	สวน.....	..... ครัวเรือน .....ไร่	.....กก./ไร่	.....บาท/ไร่	.....บาท/ไร่
	สวน.....	..... ครัวเรือน .....ไร่	.....กก./ไร่	.....บาท/ไร่	.....บาท/ไร่
๓) ทำไร่	<input type="checkbox"/> ไร่อ้อย	..... ครัวเรือน .....ไร่	.....กก./ไร่	.....บาท/ไร่	.....บาท/ไร่
	<input checked="" type="checkbox"/> ไร่ข้าวโพด	๕ ครัวเรือน ๓๕ ไร่	๒,๐๐๐ กก./ไร่	๓,๐๐๐ บาท/ไร่	๘,๐๐๐ บาท/ไร่
	<input type="checkbox"/> ไร่มันสำปะหลัง	..... ครัวเรือน .....ไร่	.....กก./ไร่	.....บาท/ไร่	.....บาท/ไร่
	<input type="checkbox"/> อื่นๆ (โปรดระบุ) ..... .....	.....ครัวเรือน .....ไร่ .....ครัวเรือน .....ไร่	.....กก./ไร่ .....กก./ไร่	.....บาท/ไร่ .....บาท/ไร่	.....บาท/ไร่ .....บาท/ไร่
๔) อื่นๆ	<input type="checkbox"/> อื่นๆ (โปรดระบุ) .....	..... ครัวเรือน .....ไร่	.....กก./ไร่	.....บาท/ไร่	.....บาท/ไร่

ตารางที่ ๑๐ แสดงข้อมูลด้านการเกษตร หมู่ที่ ๑๐ บ้านน้ำหลง

ประเภทของการทำการเกษตร		จำนวน	ผลผลิตเฉลี่ย (กก./ไร่)	ต้นทุนการผลิต เฉลี่ย (บาท/ไร่)	ราคาขายโดยเฉลี่ย (บาท/ไร่)
๑) ทำนา	<input checked="" type="checkbox"/> ในเขตชลประทาน	๕๐ ครัวเรือน ๔๓๒ ไร่	๘๐๐ กก./ไร่	๓,๕๐๐ บาท/ไร่	๙,๐๐๐ บาท/ไร่
	<input type="checkbox"/> นอกเขตชลประทาน	.....ครัวเรือน .....ไร่	.....กก./ไร่	.....บาท/ไร่	.....บาท/ไร่
๒) ทำสวน	สวน.....ดอกไม้.....	๓ ครัวเรือน ๗ ไร่	๑,๐๐๐ กก./ไร่	๓,๐๐๐๐ บาท/ไร่	๕,๕๐๐ บาท/ไร่
	สวน.....	.....ครัวเรือน .....ไร่	.....กก./ไร่	.....บาท/ไร่	.....บาท/ไร่
	สวน.....	.....ครัวเรือน .....ไร่	.....กก./ไร่	.....บาท/ไร่	.....บาท/ไร่
	สวน.....	.....ครัวเรือน .....ไร่	.....กก./ไร่	.....บาท/ไร่	.....บาท/ไร่
๓) ทำไร่	<input type="checkbox"/> ไร่อ้อย	.....ครัวเรือน .....ไร่	.....กก./ไร่	.....บาท/ไร่	.....บาท/ไร่
	<input type="checkbox"/> ไร่ข้าวโพด	.....๑...ครัวเรือน .....๒.....ไร่	๒,๕๐๐ กก./ไร่	๕,๐๐๐ บาท/ไร่	๑๐,๐๐๐ บาท/ไร่
	<input type="checkbox"/> ไร่มันสำปะหลัง	.....ครัวเรือน .....ไร่	.....กก./ไร่	.....บาท/ไร่	.....บาท/ไร่
	<input type="checkbox"/> อื่นๆ (โปรดระบุ) .....	.....ครัวเรือน .....ไร่ .....ครัวเรือน .....ไร่	.....กก./ไร่ .....กก./ไร่	.....บาท/ไร่ .....บาท/ไร่	.....บาท/ไร่ .....บาท/ไร่
๔) อื่นๆ	<input type="checkbox"/> อื่นๆ (โปรดระบุ) .....	.....ครัวเรือน .....ไร่	.....กก./ไร่	.....บาท/ไร่	.....บาท/ไร่

ตารางที่ ๑๑ แสดงข้อมูลด้านการเกษตร หมู่ที่ ๑๑ บ้านใหม่จอมแดง

ประเภทของการทำการเกษตร		จำนวน	ผลผลิตเฉลี่ย (กก./ไร่)	ต้นทุนการผลิตเฉลี่ย (บาท/ไร่)	ราคาขายโดยเฉลี่ย (บาท/ไร่)
๑) ทำนา	<input checked="" type="checkbox"/> ในเขตชลประทาน	๑ ครัวเรือน ไร่	๘๐๐ กก./ไร่	๓,๕๐๐ บาท/ไร่	๘,๐๐๐ บาท/ไร่
	<input type="checkbox"/> นอกเขตชลประทาน	.....ครัวเรือน .....ไร่	.....กก./ไร่	.....บาท/ไร่	.....บาท/ไร่
๒) ทำสวน	สวน..ลำไย.....	๘ ครัวเรือน ๓๐๐ ไร่	๘๐๐ กก./ไร่	๕,๐๐๐ บาท/ไร่	๑๐,๐๐๐ บาท/ไร่
	สวน.....มะนาว.....	๘ ครัวเรือน ๑๐๐ ไร่	๕๐ กก./ไร่	๕๐๐ บาท/ไร่	๓,๐๐๐ บาท/ไร่
	สวน.....	.....ครัวเรือน .....ไร่	.....กก./ไร่	.....บาท/ไร่	.....บาท/ไร่
	สวน.....	.....ครัวเรือน .....ไร่	.....กก./ไร่	.....บาท/ไร่	.....บาท/ไร่
๓) ทำไร่	<input type="checkbox"/> ไร่อ้อย	.....ครัวเรือน .....ไร่	.....กก./ไร่	.....บาท/ไร่	.....บาท/ไร่
	<input type="checkbox"/> ไร่ข้าวโพด	.....ครัวเรือน .....ไร่	.....กก./ไร่	.....บาท/ไร่	.....บาท/ไร่
	<input type="checkbox"/> ไร่มันสำปะหลัง	.....ครัวเรือน .....ไร่	.....กก./ไร่	.....บาท/ไร่	.....บาท/ไร่
	<input type="checkbox"/> อื่นๆ (โปรดระบุ) .....มันฝรั่ง..... .....	.....ครัวเรือน .....ไร่ .....ครัวเรือน .....ไร่	.....กก./ไร่ .....กก./ไร่	.....บาท/ไร่ .....บาท/ไร่	.....บาท/ไร่ .....บาท/ไร่
๔) อื่นๆ	<input type="checkbox"/> อื่นๆ (โปรดระบุ) .....กะหล่ำปลี.....	.....ครัวเรือน .....ไร่	.....กก./ไร่	.....บาท/ไร่	.....บาท/ไร่

๗.๓ ข้อมูลด้านแหล่งน้ำทางการเกษตร

ตารางที่ ๗.๓.๑ แสดงข้อมูลด้านแหล่งน้ำเพื่อการเกษตร หมู่ที่ ๑ บ้านหนองอาบช้าง

แหล่งน้ำ ทางการเกษตร	ความเพียงพอของปริมาณน้ำฝนที่ใช้ในการทำการเกษตร		ปริมาณน้ำฝนที่ตกโดยเฉลี่ยในปีที่ผ่านมา (มิลลิเมตร) กรณีที่ทราบไปรตระบุ			
	เพียงพอ	ไม่เพียงพอ				
๑) ปริมาณน้ำฝน		✓				
แหล่งน้ำ ทางการเกษตร	ลำดับ ความสำคัญ	ความเพียงพอของน้ำเพื่อการเกษตร ตลอดทั้งปี		การเข้าถึงแหล่งน้ำทางการเกษตร		
		เพียงพอ	ไม่เพียงพอ	ทั่วถึง	ไม่ทั่วถึง	ร้อยละของ ครัวเรือนที่เข้าถึงฯ
๒) แหล่งน้ำธรรมชาติ						
<input type="checkbox"/> ๑.แม่น้ำ	๑		✓		✓	๕
<input type="checkbox"/> ๒.ห้วย/ลำธาร	-	-	-	-	-	-
<input type="checkbox"/> ๓.คลอง	-	-	-	-	-	-
<input type="checkbox"/> ๔.หนองน้ำ/บึง	-	-	-	-	-	-
<input type="checkbox"/> ๕.น้ำตก	-	-	-	-	-	-
<input type="checkbox"/> ๖.อื่นๆ(ไปรตระบุ)	-	-	-	-	-	-
๖๑).....						
๖๒).....						
๓) แหล่งน้ำที่มนุษย์สร้างขึ้น						
<input type="checkbox"/> ๑.แก้มลิง	-	-	-	-	-	-
<input type="checkbox"/> ๒.อ่างเก็บน้ำ	-	-	-	-	-	-
<input type="checkbox"/> ๓.ฝาย	-	-	-	-	-	-
<input type="checkbox"/> ๔.สระ	-	-	-	-	-	-
<input type="checkbox"/> ๕.คลองชลประทาน	๑		✓		✓	๒๐
<input type="checkbox"/> ๖.อื่นๆ (ไปรตระบุ)	๒		✓		✓	๒๐
๖๑)จุดลงทะเบียนบ่อบาดาลในพื้นที่ ทำการเกษตรเอง						
๖๒).....						
๖๓).....						

ตารางที่ ๗.๓.๒ แสดงข้อมูลด้านแหล่งน้ำเพื่อการเกษตร หมู่ที่ ๒ บ้านป่าดัว

แหล่งน้ำ ทางการเกษตร	ความเพียงพอของปริมาณน้ำฝนที่ใช้ในการทำการเกษตร		ปริมาณน้ำฝนที่ตกโดยเฉลี่ยในปีที่ผ่านมา (มิลลิเมตร) กรณีที่ทราบไปรตระบุ			
	เพียงพอ	ไม่เพียงพอ				
๑) ปริมาณน้ำฝน		✓	-			
แหล่งน้ำ ทางการเกษตร	ลำดับ ความสำคัญ	ความเพียงพอของน้ำเพื่อการเกษตร ตลอดทั้งปี		การเข้าถึงแหล่งน้ำการเกษตร		
		เพียงพอ	ไม่เพียงพอ	ทั่วถึง	ไม่ทั่วถึง	ร้อยละของ ครัวเรือนที่เข้าถึงฯ
๒) แหล่งน้ำธรรมชาติ						
<input type="checkbox"/> ๑.แม่น้ำ	-	-	-	-	-	-
<input type="checkbox"/> ๒.ห้วย/ลำธาร	-	-	-	-	-	-
<input type="checkbox"/> ๓.คลอง	-	-	-	-	-	-
<input type="checkbox"/> ๔.หนองน้ำ/บึง	-	-	-	-	-	-
<input type="checkbox"/> ๕.น้ำตก	-	-	-	-	-	-
<input type="checkbox"/> ๖.อื่นๆ(ไปรตระบุ)	-	-	-	-	-	-
๖๑).....						
๖๒).....						
๓) แหล่งน้ำที่มนุษย์สร้างขึ้น						
<input type="checkbox"/> ๑.แก้มลิง	-	-	-	-	-	-
<input type="checkbox"/> ๒.อ่างเก็บน้ำ	-	-	-	-	-	-
<input type="checkbox"/> ๓.ฝาย	-	-	-	-	-	-
<input type="checkbox"/> ๔.สระ	-	-	-	-	-	-
<input type="checkbox"/> ๕.คลองชลประทาน	๑		✓		✓	๕๐
<input type="checkbox"/> ๖.อื่นๆ (ไปรตระบุ)	๒		✓		✓	๕๐
๖๑)ขุดเจาะบ่อบาดาลในพื้นที่ ทำการเกษตรเองใช้เอง						
๖๒).....						
๖๓).....						

ตารางที่ ๗.๓.๓ แสดงข้อมูลด้านแหล่งน้ำเพื่อการเกษตร หมู่ที่ ๓ บ้านสันโป่ง

แหล่งน้ำ ทางการเกษตร	ความเพียงพอของปริมาณน้ำฝนที่ใช้ในการทำการเกษตร		ปริมาณน้ำฝนที่ตกโดยเฉลี่ยในปีที่ผ่านมา (มิลลิเมตร) กรณีที่ทราบโปรตรระบุ			
	เพียงพอ	ไม่เพียงพอ				
๑) ปริมาณน้ำฝน		✓	-			
แหล่งน้ำ ทางการเกษตร	ลำดับ ความสำคัญ	ความเพียงพอของน้ำเพื่อการเกษตร ตลอดทั้งปี		การเข้าถึงแหล่งน้ำการเกษตร		
		เพียงพอ	ไม่เพียงพอ	ทั่วถึง	ไม่ทั่วถึง	ร้อยละของ ครัวเรือนที่เข้าถึงฯ
๒) แหล่งน้ำธรรมชาติ						
<input type="checkbox"/> ๑.แม่น้ำ	-	-	-	-	-	-
<input type="checkbox"/> ๒.ห้วย/ลำธาร	-	-	-	-	-	-
<input type="checkbox"/> ๓.คลอง	-	-	-	-	-	-
<input type="checkbox"/> ๔.หนองน้ำ/บึง	-	-	-	-	-	-
<input type="checkbox"/> ๕.น้ำตก	-	-	-	-	-	-
<input type="checkbox"/> ๖.อื่นๆ(โปรตรระบุ) ๖๑).....	-	-	-	-	-	-
๓) แหล่งน้ำที่มนุษย์สร้างขึ้น						
<input type="checkbox"/> ๑.แก้มลิง	-	-	-	-	-	-
<input type="checkbox"/> ๒.อ่างเก็บน้ำ	-	-	-	-	-	-
<input type="checkbox"/> ๓.ฝาย	-	-	-	-	-	-
<input type="checkbox"/> ๔.สระ	-	-	-	-	-	-
<input type="checkbox"/> ๕.คลองชลประทาน	๑	-	✓	-	✓	๕๐
<input type="checkbox"/> ๖.อื่นๆ (โปรตรระบุ) ๖๑).....บ่อบาดล	-	-	✓	-	✓	๕๐

ตารางที่ ๗.๓.๔ แสดงข้อมูลด้านแหล่งน้ำเพื่อการเกษตร หมู่ที่ ๔ บ้านวังหมุ่น

แหล่งน้ำ ทางการเกษตร	ความเพียงพอของปริมาณน้ำฝนที่ใช้ในการทำการเกษตร		ปริมาณน้ำฝนที่ตกโดยเฉลี่ยในปีที่ผ่านมา (มิลลิเมตร) กรณีที่ทราบไปรตระบุ			
	เพียงพอ	ไม่เพียงพอ				
๑) ปริมาณน้ำฝน		✓	-			
แหล่งน้ำ ทางการเกษตร	ลำดับ ความสำคัญ	ความเพียงพอของน้ำเพื่อการเกษตร ตลอดทั้งปี		การเข้าถึงแหล่งน้ำการเกษตร		
		เพียงพอ	ไม่เพียงพอ	ทั่วถึง	ไม่ทั่วถึง	ร้อยละของ ครัวเรือนที่เข้าถึง*
๒) แหล่งน้ำธรรมชาติ						
<input type="checkbox"/> ๑.แม่น้ำ	๑	-	/	-	/	๕๐
<input type="checkbox"/> ๒.ห้วย/ลำธาร	-	-	-	-	-	-
<input type="checkbox"/> ๓.คลอง	-	-	-	-	-	-
<input type="checkbox"/> ๔.หนองน้ำ/บึง	-	-	-	-	-	-
<input type="checkbox"/> ๕.น้ำตก	-	-	-	-	-	-
<input type="checkbox"/> ๖.อื่นๆ(ไปรตระบุ)	-	-	-	-	-	-
๖๑).....						
๖๒).....						
๓) แหล่งน้ำที่มนุษย์สร้างขึ้น						
<input type="checkbox"/> ๑.แก้มลิง						
<input type="checkbox"/> ๒.อ่างเก็บน้ำ	-	-	-	-	-	-
<input type="checkbox"/> ๓.ฝาย	-	-	-	-	-	-
<input type="checkbox"/> ๔.สระ	-	-	-	-	-	-
<input type="checkbox"/> ๕.คลองชลประทาน	๑		✓		✓	๕๐
<input type="checkbox"/> ๖.อื่นๆ (ไปรตระบุ)	๒		/		/	๕๐
๖๑).....บ่อบาดาล.....						
๖๒).....						

ตารางที่ ๗.๓.๕ แสดงข้อมูลด้านแหล่งน้ำเพื่อการเกษตร หมู่ที่ ๕ บ้านดง

แหล่งน้ำ ทางการเกษตร	ความเพียงพอของปริมาณน้ำฝนที่ใช้ในการทำการเกษตร		ปริมาณน้ำฝนที่ตกโดยเฉลี่ยในปีที่ผ่านมา (มิลลิเมตร) กรณีที่ทราบโปรตรระบุ			
	เพียงพอ	ไม่เพียงพอ				
๑) ปริมาณน้ำฝน		✓	-			
แหล่งน้ำ ทางการเกษตร	ลำดับ ความสำคัญ	ความเพียงพอของน้ำเพื่อการเกษตร ตลอดทั้งปี		การเข้าถึงแหล่งน้ำการเกษตร		
		เพียงพอ	ไม่เพียงพอ	ทั่วถึง	ไม่ทั่วถึง	ร้อยละของ ครัวเรือนที่เข้าถึงฯ
๒) แหล่งน้ำธรรมชาติ						
<input type="checkbox"/> ๑.แม่น้ำ	๑		✓		✓	๕
<input type="checkbox"/> ๒.ห้วย/ลำธาร	-	-	-	-	-	-
<input type="checkbox"/> ๓.คลอง	-	-	-	-	-	-
<input type="checkbox"/> ๔.หนองน้ำ/บึง	-	-	-	-	-	-
<input type="checkbox"/> ๕.น้ำตก	-	-	-	-	-	-
<input type="checkbox"/> ๖.อื่นๆ(โปรตรระบุ)	-	-	-	-	-	-
๖๑).....						
๖๒).....						
๖๓).....						
๓) แหล่งน้ำที่มนุษย์สร้างขึ้น						
<input type="checkbox"/> ๑.แก้มลิง	-	-	-	-	-	-
<input type="checkbox"/> ๒.อ่างเก็บน้ำ	-	-	-	-	-	-
<input type="checkbox"/> ๓.ฝาย	-	-	-	-	-	-
<input type="checkbox"/> ๔.สระ	-	-	-	-	-	-
<input type="checkbox"/> ๕.คลองชลประทาน	๑	-	✓		✓	๕๐
<input type="checkbox"/> ๖.อื่นๆ (โปรตรระบุ)			✓		✓	๕๐
๖๑).ขุดเจาะบ่อบาดล	๒		✓		✓	๕๐
๖๒).....						

ตารางที่ ๗.๓.๖ แสดงข้อมูลด้านแหล่งน้ำเพื่อการเกษตร หมู่ที่ ๖ บ้านหม้อ

แหล่งน้ำ ทางการเกษตร	ความเพียงพอของปริมาณน้ำฝนที่ใช้ในการทำการเกษตร		ปริมาณน้ำฝนที่ตกโดยเฉลี่ยในปีที่ผ่านมา (มิลลิเมตร) กรณีที่ทราบไปรตระบุ			
	เพียงพอ	ไม่เพียงพอ				
๑) ปริมาณน้ำฝน		✓	-			
แหล่งน้ำ ทางการเกษตร	ลำดับ ความสำคัญ	ความเพียงพอของน้ำเพื่อการเกษตร ตลอดทั้งปี		การเข้าถึงแหล่งน้ำการเกษตร		
		เพียงพอ	ไม่เพียงพอ	ทั่วถึง	ไม่ทั่วถึง	ร้อยละของ ครัวเรือนที่เข้าถึงฯ
๒) แหล่งน้ำธรรมชาติ						
<input type="checkbox"/> ๑.แม่น้ำ	-	-	-	-	-	-
<input type="checkbox"/> ๒.ห้วย/ลำธาร	-	-	-	-	-	-
<input type="checkbox"/> ๓.คลอง	-	-	-	-	-	-
<input type="checkbox"/> ๔.หนองน้ำ/บึง	-	-	-	-	-	-
<input type="checkbox"/> ๕.น้ำตก	-	-	-	-	-	-
<input type="checkbox"/> ๖.อื่นๆ(ไปรตระบุ)	-	-	-	-	-	-
๖๑).....						
๖๒).....						
๓) แหล่งน้ำที่มนุษย์สร้างขึ้น						
<input type="checkbox"/> ๑.แก้มลิง	-	-	-	-	-	-
<input type="checkbox"/> ๒.อ่างเก็บน้ำ	-	-	-	-	-	-
<input type="checkbox"/> ๓.ฝาย	-	-	-	-	-	-
<input type="checkbox"/> ๔.สระ	-	-	-	-	-	-
<input type="checkbox"/> ๕.คลองชลประทาน	๑	-	✓	-	✓	๕๐
<input type="checkbox"/> ๖.อื่นๆ (ไปรตระบุ)						
๖๑).....บ่อบาดาล	๒		/		/	๕๐
๖๒).....						

ตารางที่ ๗.๓.๗ แสดงข้อมูลด้านแหล่งน้ำเพื่อการเกษตร หมู่ที่ ๗ บ้านร้องเกิด

แหล่งน้ำ ทางการเกษตร	ความเพียงพอของปริมาณน้ำฝนที่ใช้ในการทำการเกษตร		ปริมาณน้ำฝนที่ตกโดยเฉลี่ยในปีที่ผ่านมา (มิลลิเมตร) กรณีที่ทราบไปรตระบุ			
	เพียงพอ	ไม่เพียงพอ				
๑) ปริมาณน้ำฝน		✓	-			
แหล่งน้ำ ทางการเกษตร	ลำดับ ความสำคัญ	ความเพียงพอของน้ำเพื่อการเกษตร ตลอดทั้งปี		การเข้าถึงแหล่งน้ำการเกษตร		
		เพียงพอ	ไม่เพียงพอ	ทั่วถึง	ไม่ทั่วถึง	ร้อยละของ ครัวเรือนที่เข้าถึง*
๒) แหล่งน้ำธรรมชาติ						
<input type="checkbox"/> ๑.แม่น้ำ	๑	-	/	-	/	๕๐
<input type="checkbox"/> ๒.ห้วย/ลำธาร	-	-	-	-	-	-
<input type="checkbox"/> ๓.คลอง	-	-	-	-	-	-
<input type="checkbox"/> ๔.หนองน้ำ/บึง	-	-	-	-	-	-
<input type="checkbox"/> ๕.น้ำตก	-	-	-	-	-	-
<input type="checkbox"/> ๖.อื่นๆ(ไปรตระบุ)	-	-	-	-	-	-
๖๑).....						
๖๒).....						
๓) แหล่งน้ำที่มนุษย์สร้างขึ้น						
<input type="checkbox"/> ๑.แก้มลิง	-	-	-	-	-	-
<input type="checkbox"/> ๒.อ่างเก็บน้ำ	-	-	-	-	-	-
<input type="checkbox"/> ๓.ฝาย	-	-	-	-	-	-
<input type="checkbox"/> ๔.สระ	-	-	-	-	-	-
<input type="checkbox"/> ๕.คลองชลประทาน	๑		✓		✓	๕๐
<input type="checkbox"/> ๖.อื่นๆ (ไปรตระบุ)	๒		✓		✓	๕๐
๖๑).....บ่อบาดาล						
๖๒).....						

ตารางที่ ๗.๓.๘ แสดงข้อมูลด้านแหล่งน้ำเพื่อการเกษตร หมู่ที่ ๘ บ้านใหม่

แหล่งน้ำ ทางการเกษตร	ความเพียงพอของปริมาณน้ำฝนที่ใช้ในการทำการเกษตร		ปริมาณน้ำฝนที่ตกโดยเฉลี่ยในปีที่ผ่านมา (มิลลิเมตร) กรณีที่ทราบไปรตระบุ			
	เพียงพอ	ไม่เพียงพอ				
๑) ปริมาณน้ำฝน		✓	-			
แหล่งน้ำ ทางการเกษตร	ลำดับ ความสำคัญ	ความเพียงพอของน้ำเพื่อการเกษตร ตลอดทั้งปี		การเข้าถึงแหล่งน้ำการเกษตร		
		เพียงพอ	ไม่เพียงพอ	ทั่วถึง	ไม่ทั่วถึง	ร้อยละของ ครัวเรือนที่เข้าถึงฯ
๒) แหล่งน้ำธรรมชาติ						
<input type="checkbox"/> ๑.แม่น้ำ	๑	-	/	-	/	๓๐
<input type="checkbox"/> ๒.ห้วย/ลำธาร	-	-	-	-	-	-
<input type="checkbox"/> ๓.คลอง	-	-	-	-	-	-
<input type="checkbox"/> ๔.หนองน้ำ/บึง	-	-	-	-	-	-
<input type="checkbox"/> ๕.น้ำตก	-	-	-	-	-	-
<input type="checkbox"/> ๖.อื่นๆ(ไปรตระบุ)	-	-	-	-	-	-
๖๑).....						
๖๒).....						
๓) แหล่งน้ำที่มนุษย์สร้างขึ้น						
<input type="checkbox"/> ๑.แก้มลิง	-	-	-	-	-	-
<input type="checkbox"/> ๒.อ่างเก็บน้ำ	-	-	-	-	-	-
<input type="checkbox"/> ๓.ฝาย	-	-	-	-	-	-
<input type="checkbox"/> ๔.สระ	-	-	-	-	-	-
<input type="checkbox"/> ๕.คลองชลประทาน	๑	-	✓	-	✓	๕๐
<input type="checkbox"/> ๖.อื่นๆ (ไปรตระบุ)	๒	-	✓	-	✓	๕๐
๖๑)...บ่อศาล						
๖๒).....						

ตารางที่ ๓.๗.๙ แสดงข้อมูลด้านแหล่งน้ำเพื่อการเกษตร หมู่ที่ ๙ บ้านดง

แหล่งน้ำ ทางการเกษตร	ความเพียงพอของปริมาณน้ำฝนที่ใช้ในการทำการเกษตร		ปริมาณน้ำฝนที่ตกโดยเฉลี่ยในปีที่ผ่านมา (มิลลิเมตร) กรณีที่ทราบไปรตระบุ			
	เพียงพอ	ไม่เพียงพอ				
๑) ปริมาณน้ำฝน		✓	-			
แหล่งน้ำ ทางการเกษตร	ลำดับ ความสำคัญ	ความเพียงพอของน้ำเพื่อการเกษตร ตลอดทั้งปี		การเข้าถึงแหล่งน้ำการเกษตร		
		เพียงพอ	ไม่เพียงพอ	ทั่วถึง	ไม่ทั่วถึง	ร้อยละของ ครัวเรือนที่เข้าถึงฯ
๒) แหล่งน้ำธรรมชาติ						
<input type="checkbox"/> ๑.แม่น้ำ	๑	-	/	-	/	๒๐
<input type="checkbox"/> ๒.ห้วย/ลำธาร	-	-	-	-	-	-
<input type="checkbox"/> ๓.คลอง	-	-	-	-	-	-
<input type="checkbox"/> ๔.หนองน้ำ/บึง	-	-	-	-	-	-
<input type="checkbox"/> ๕.น้ำตก	-	-	-	-	-	-
<input type="checkbox"/> ๖.อื่นๆ(ไปรตระบุ)	-	-	-	-	-	-
๖๑).....						
๖๒).....						
๓) แหล่งน้ำที่มนุษย์สร้างขึ้น						
<input type="checkbox"/> ๑.แก้มลิง	-	-	-	-	-	-
<input type="checkbox"/> ๒.อ่างเก็บน้ำ	-	-	-	-	-	-
<input type="checkbox"/> ๓.ฝาย	-	-	-	-	-	-
<input type="checkbox"/> ๔.สระ	-	-	-	-	-	-
<input type="checkbox"/> ๕.คลองชลประทาน	๑	-	✓		✓	๕๐
<input type="checkbox"/> ๖.อื่นๆ (ไปรตระบุ)	๒		/	-	/	๕๐
๖๑).....บ่อบาด						
๖๒).....						

ตารางที่ ๗.๓.๑๐ แสดงข้อมูลด้านแหล่งน้ำเพื่อการเกษตร หมู่ที่ ๑๐ บ้านน้ำหลง

แหล่งน้ำ ทางการเกษตร	ความเพียงพอของปริมาณน้ำฝนที่ใช้ในการทำการเกษตร		ปริมาณน้ำฝนที่ตกโดยเฉลี่ยในปีที่ผ่านมา (มิลลิเมตร) กรณีที่ทราบไปรตระบุ			
	เพียงพอ	ไม่เพียงพอ				
๑) ปริมาณน้ำฝน		✓	-			
แหล่งน้ำ ทางการเกษตร	ลำดับ ความสำคัญ	ความเพียงพอของน้ำเพื่อการเกษตร ตลอดทั้งปี		การเข้าถึงแหล่งน้ำการเกษตร		
		เพียงพอ	ไม่เพียงพอ	ทั่วถึง	ไม่ทั่วถึง	ร้อยละของ ครัวเรือนที่เข้าถึงฯ
๒) แหล่งน้ำธรรมชาติ						
<input type="checkbox"/> ๑.แม่น้ำ	๑	-	/	-	/	๑๐
<input type="checkbox"/> ๒.ห้วย/ลำธาร	-	-	-	-	-	-
<input type="checkbox"/> ๓.คลอง	-	-	-	-	-	-
<input type="checkbox"/> ๔.หนองน้ำ/บึง	-	-	-	-	-	-
<input type="checkbox"/> ๕.น้ำตก	-	-	-	-	-	-
<input type="checkbox"/> ๖.อื่นๆ(ไปรตระบุ)	-	-	-	-	-	-
๖๑).....						
๖๒).....						
๖๓).....						
๓) แหล่งน้ำที่มนุษย์สร้างขึ้น						
<input type="checkbox"/> ๑.แก้มลิง	-	-	-	-	-	-
<input type="checkbox"/> ๒.อ่างเก็บน้ำ	-	-	-	-	-	-
<input type="checkbox"/> ๓.ฝาย	-	-	-	-	-	-
<input type="checkbox"/> ๔.สระ	๒	-	/	-	/	๑๐
<input type="checkbox"/> ๕.คลองชลประทาน	๑	-	✓	-	✓	๕๐
<input type="checkbox"/> ๖.อื่นๆ (ไปรตระบุ)	๒	-	✓	-	✓	๔๐
๖๑).....บ่อบาดาล						
๖๒).....						

ตารางที่ ๗.๓.๑๑ แสดงข้อมูลด้านแหล่งน้ำเพื่อการเกษตร หมู่ที่ ๑๑ บ้านใหม่จอมแดง

แหล่งน้ำ ทางการเกษตร	ความเพียงพอของปริมาณน้ำฝนที่ใช้ในการทำการเกษตร		ปริมาณน้ำฝนที่ตกโดยเฉลี่ยในปีที่ผ่านมา (มิลลิเมตร) กรณีที่ทราบไปรตระบุ			
	เพียงพอ	ไม่เพียงพอ				
๑) ปริมาณน้ำฝน		✓	-			
แหล่งน้ำ ทางการเกษตร	ลำดับ ความสำคัญ	ความเพียงพอของน้ำเพื่อการเกษตร ตลอดทั้งปี		การเข้าถึงแหล่งน้ำการเกษตร		
		เพียงพอ	ไม่เพียงพอ	ทั่วถึง	ไม่ทั่วถึง	ร้อยละของ ครัวเรือนที่เข้าถึง*
๒) แหล่งน้ำธรรมชาติ						
<input type="checkbox"/> ๑.แม่น้ำ	-	-	-	-	-	-
<input type="checkbox"/> ๒.ห้วย/ลำธาร	-	-	-	-	-	-
<input type="checkbox"/> ๓.คลอง	-	-	-	-	-	-
<input type="checkbox"/> ๔.หนองน้ำ/บึง	-	-	-	-	-	-
<input type="checkbox"/> ๕.น้ำตก	-	-	-	-	-	-
<input type="checkbox"/> ๖.อื่นๆ(ไปรตระบุ)	-	-	-	-	-	-
๖๑).....						
๖๒).....						
๓) แหล่งน้ำที่มนุษย์สร้างขึ้น						
<input type="checkbox"/> ๑.แก้มลิง	-	-	-	-	-	-
<input type="checkbox"/> ๒.อ่างเก็บน้ำ	-	-	-	-	-	-
<input type="checkbox"/> ๓.ฝาย		-	-	-	-	-
<input type="checkbox"/> ๔.สระ		-	-	-	-	-
<input type="checkbox"/> ๕.คลองชลประทาน	๑		✓		✓	๑๐
<input type="checkbox"/> ๖.อื่นๆ (ไปรตระบุ)	๒		✓		✓	๑๐
๖๑).....บ่อบาดาล.....						
๖๒).....						

**๗.๔ ข้อมูลด้านแหล่งน้ำกิน น้ำใช้ (หรือน้ำเพื่อการอุปโภค บริโภค)**

ตารางที่ ๗.๔.๑ แสดงข้อมูลด้านแหล่งน้ำกิน น้ำใช้ หมู่ที่ ๑ บ้านหนองอาบข้าง คร้วเรือนในหมู่บ้านนี้มีน้ำกิน น้ำใช้ เพียงพอ

แหล่งน้ำ	ไม่มี	มี		ทั่วถึงหรือไม่		
		เพียงพอ	ไม่เพียงพอ	ทั่วถึง	ไม่ทั่วถึง	ร้อยละของครัวเรือนที่เข้าถึงฯ
๑.๑ บ่อบาดาลสาธารณะ						
๑.๒ บ่อน้ำตื้นสาธารณะ		/		/		๔๐
๑.๓ ประปาหมู่บ้าน (ขององค์กรปกครองส่วนท้องถิ่น)			/		/	๒๕
๑.๔ ระบบประปา (การประปาส่วนภูมิภาค)		/		/		๒๕
๑.๕ แหล่งน้ำธรรมชาติ						
๑.๖ อื่นๆ ระบุ ๑.๖๑) .จุดเจาะบ่อบาดลทำป้มน้ำใช้ในครัวเรือน ๑.๖๒) ..... ๑.๖๓) .....						

ตารางที่ ๗.๔.๒ แสดงข้อมูลด้านแหล่งน้ำกิน น้ำใช้ หมู่ที่ ๒ บ้านป่าดิว คร้วเรือนในหมู่บ้านนี้มีน้ำกิน น้ำใช้ เพียงพอ

แหล่งน้ำ	ไม่มี	มี		ทั่วถึงหรือไม่		
		เพียงพอ	ไม่เพียงพอ	ทั่วถึง	ไม่ทั่วถึง	ร้อยละของครัวเรือนที่เข้าถึงฯ
๑.๑ บ่อบาดาลสาธารณะ						
๑.๒ บ่อน้ำตื้นสาธารณะ			/		/	๑๕
๑.๓ ประปาหมู่บ้าน (ขององค์กรปกครองส่วนท้องถิ่น)			/		/	๑๒
๑.๔ ระบบประปา (การประปาส่วนภูมิภาค)		/		/		๗๓
๑.๕ แหล่งน้ำธรรมชาติ						
๑.๖ อื่นๆ ระบุ ๑.๖๑) .จุดเจาะบ่อบาดลทำป้มน้ำใช้ในครัวเรือน ๑.๖๒) ..... ๑.๖๓) .....						

ตารางที่ ๗.๔.๓ แสดงข้อมูลด้านแหล่งน้ำกิน น้ำใช้ หมู่ที่ ๓ บ้านสันโป่ง คร้วเรือนในหมู่บ้านนี้ มีน้ำกิน น้ำใช้ เพียงพอ

แหล่งน้ำ	ไม่มี	มี		ทั่วถึงหรือไม่		
		เพียงพอ	ไม่เพียงพอ	ทั่วถึง	ไม่ทั่วถึง	ร้อยละของ ครัวเรือนที่ เข้าถึงฯ
๑.๑ บ่อบาดาลสาธารณะ						
๑.๒ บ่อน้ำตื้นสาธารณะ		/		/		๔๙
๑.๓ ประปาหมู่บ้าน (ขององค์กรปกครองส่วนท้องถิ่น)			/		/	๕๑
๑.๔ ระบบประปา (การประปาส่วนภูมิภาค)	/					
๑.๕ แหล่งน้ำธรรมชาติ	/					
๑.๖ อื่นๆ ระบุ ๑.๖.๑) .จุดเจาะบ่อบาดาลทำป้มน้ำใช้เองในครัวเรือน ๑.๖.๒) ..... ๑.๖.๓) .....						

ตารางที่ ๗.๔.๕ แสดงข้อมูลด้านแหล่งน้ำกิน น้ำใช้ หมู่ที่ ๔ บ้านวังหมื่น คร้วเรือนในหมู่บ้านนี้ มีน้ำกิน น้ำใช้ เพียงพอ

แหล่งน้ำ	ไม่มี	มี		ทั่วถึงหรือไม่		
		เพียงพอ	ไม่เพียงพอ	ทั่วถึง	ไม่ทั่วถึง	ร้อยละของ ครัวเรือนที่ เข้าถึงฯ
๑.๑ บ่อบาดาลสาธารณะ						
๑.๒ บ่อน้ำตื้นสาธารณะ		/		/		๔
๑.๓ ประปาหมู่บ้าน (ขององค์กรปกครองส่วนท้องถิ่น)		/		/		๙๖
๑.๔ ระบบประปา (การประปาส่วนภูมิภาค)	/					
๑.๕ แหล่งน้ำธรรมชาติ			/		/	
๑.๖ อื่นๆ ระบุ ๑.๖.๑) .จุดเจาะบ่อบาดาลทำป้มน้ำใช้เองในครัวเรือน ๑.๖.๒) ..... ๑.๖.๓) .....						

ตารางที่ ๗.๔.๕ แสดงข้อมูลด้านแหล่งน้ำกิน น้ำใช้ หมู่ที่ ๕ บ้านดง คร้วเรือนในหมู่บ้านนี้มีน้ำกิน น้ำใช้ เพียงพอ

แหล่งน้ำ	ไม่มี	มี		ทั่วถึงหรือไม่		
		เพียงพอ	ไม่เพียงพอ	ทั่วถึง	ไม่ทั่วถึง	ร้อยละของ ครัวเรือนที่ เข้าถึงฯ
๑.๑ บ่อบาดาลสาธารณะ						
๑.๒ บ่อน้ำตื้นสาธารณะ		/		/		๑๘
๑.๓ ประปาหมู่บ้าน (ขององค์กรปกครองส่วนท้องถิ่น)			/		/	๘๒
๑.๔ ระบบประปา (การประปาส่วนภูมิภาค)	/					
๑.๕ แหล่งน้ำธรรมชาติ	/					
๑.๖ อื่นๆ ระบุ ๑.๖.๑) ..... ๑.๖.๒) ..... ๑.๖.๓) .....						

ตารางที่ ๗.๔.๖ แสดงข้อมูลด้านแหล่งน้ำกิน น้ำใช้ หมู่ที่ ๖ บ้านหม้อ คร้วเรือนในหมู่บ้านนี้มีน้ำกิน น้ำใช้ เพียงพอ

แหล่งน้ำ	ไม่มี	มี		ทั่วถึงหรือไม่		
		เพียงพอ	ไม่เพียงพอ	ทั่วถึง	ไม่ทั่วถึง	ร้อยละของ ครัวเรือนที่ เข้าถึงฯ
๑.๑ บ่อบาดาลสาธารณะ						
๑.๒ บ่อน้ำตื้นสาธารณะ		/		/		๕
๑.๓ ประปาหมู่บ้าน (ขององค์กรปกครองส่วนท้องถิ่น)		/		/		๖๔
๑.๔ ระบบประปา (การประปาส่วนภูมิภาค)		/		/		๓๑
๑.๕ แหล่งน้ำธรรมชาติ						
๑.๖ อื่นๆ ระบุ ๑.๖.๑) ..... ๑.๖.๒) ..... ๑.๖.๓) .....						

ตารางที่ ๗.๔.๗ แสดงข้อมูลด้านแหล่งน้ำกิน น้ำใช้ หมู่ที่ ๗ บ้านร้องเกิด คร้วเรือนในหมู่บ้านนี้มีน้ำกิน น้ำใช้ เพียงพอ

แหล่งน้ำ	ไม่มี	มี		ทั่วถึงหรือไม่		
		เพียงพอ	ไม่เพียงพอ	ทั่วถึง	ไม่ทั่วถึง	ร้อยละของครัวเรือนที่เข้าถึงฯ
๑.๑ บ่อบาดาลสาธารณะ						
๑.๒ บ่อน้ำตื้นสาธารณะ		/		/		๑๕
๑.๓ ประปาหมู่บ้าน (ขององค์กรปกครองส่วนท้องถิ่น)		/		/		๘๕
๑.๔ ระบบประปา (การประปาส่วนภูมิภาค)	/					
๑.๕ แหล่งน้ำธรรมชาติ			/		/	
๑.๖ อื่นๆ ระบุ						
๑.๖.๑) .....						
๑.๖.๒) .....						
๑.๖.๓) .....						

ตารางที่ ๗.๔.๘ แสดงข้อมูลด้านแหล่งน้ำกิน น้ำใช้ หมู่ที่ ๘ บ้านใหม่ คร้วเรือนในหมู่บ้านนี้มีน้ำกิน น้ำใช้ เพียงพอ

แหล่งน้ำ	ไม่มี	มี		ทั่วถึงหรือไม่		
		เพียงพอ	ไม่เพียงพอ	ทั่วถึง	ไม่ทั่วถึง	ร้อยละของครัวเรือนที่เข้าถึงฯ
๑.๑ บ่อบาดาลสาธารณะ	/					
๑.๒ บ่อน้ำตื้นสาธารณะ		/		/		๑๐
๑.๓ ประปาหมู่บ้าน (ขององค์กรปกครองส่วนท้องถิ่น)		/		/		๙๐
๑.๔ ระบบประปา (การประปาส่วนภูมิภาค)	/					
๑.๕ แหล่งน้ำธรรมชาติ	/					
๑.๖ อื่นๆ ระบุ						
๑.๖.๑) .ขุดเจาะบ่อบาดาลทำป้มน้ำใช้เองในครัวเรือน						
๑.๖.๒) .....						
๑.๖.๓) .....						

ตารางที่ ๗.๔.๙ แสดงข้อมูลด้านแหล่งน้ำกิน น้ำใช้ หมู่ ๙ บ้านดงเหนือ คริวเรือนในหมู่บ้านนี้ มีน้ำกิน น้ำใช้ เพียงพอ

แหล่งน้ำ	ไม่มี	มี		ทั่วถึงหรือไม่		
		เพียงพอ	ไม่เพียงพอ	ทั่วถึง	ไม่ทั่วถึง	ร้อยละของ ครัวเรือนที่ เข้าถึงฯ
๑.๑ บ่อบาดาลสาธารณะ	/					
๑.๒ บ่อน้ำตื้นสาธารณะ		/		/		๗
๑.๓ ประปาหมู่บ้าน (ขององค์กรปกครองส่วนท้องถิ่น)		/		/		๙๓
๑.๔ ระบบประปา (การประปาส่วนภูมิภาค)	/					
๑.๕ แหล่งน้ำธรรมชาติ						
๑.๖ อื่นๆ ระบุ						
๑.๖.๑) .....						
๑.๖.๒) .....						
๑.๖.๓) .....						

ตารางที่ ๗.๔.๑๐ แสดงข้อมูลด้านแหล่งน้ำกินน้ำใช้ หมู่ ๑๐ บ้านน้ำหลง คริวเรือนในหมู่บ้านนี้ มีน้ำกิน น้ำใช้ เพียงพอ

แหล่งน้ำ	ไม่มี	มี		ทั่วถึงหรือไม่		
		เพียงพอ	ไม่เพียงพอ	ทั่วถึง	ไม่ทั่วถึง	ร้อยละของ ครัวเรือนที่ เข้าถึงฯ
๑.๑ บ่อบาดาลสาธารณะ		/		/		๑๐
๑.๒ บ่อน้ำตื้นสาธารณะ		/		/		๒๐
๑.๓ ประปาหมู่บ้าน (ขององค์กรปกครองส่วนท้องถิ่น)		/		/		๗๐
๑.๔ ระบบประปา (การประปาส่วนภูมิภาค)	/					
๑.๕ แหล่งน้ำธรรมชาติ	/					
๑.๖ อื่นๆ ระบุ						
๑.๖.๑) .....						
๑.๖.๒) .....						
๑.๖.๓) .....						

ตารางที่ ๗.๔.๑๑ แสดงข้อมูลด้านแหล่งน้ำกิน น้ำใช้ หมู่ที่ ๑๑ บ้านใหม่จอมแดง คริวเรือนในหมู่บ้านนี้ มีน้ำกิน น้ำใช้ เพียงพอ

แหล่งน้ำ	ไม่มี	มี		ทั่วถึงหรือไม่		
		เพียงพอ	ไม่เพียงพอ	ทั่วถึง	ไม่ทั่วถึง	ร้อยละของครัวเรือนที่เข้าถึงฯ
๑.๑ บ่อบาดาลสาธารณะ	/					
๑.๒ บ่อน้ำตื้นสาธารณะ	/					
๑.๓ ประปาหมู่บ้าน (ขององค์กรปกครองส่วนท้องถิ่น)	/					
๑.๔ ระบบประปา (การประปาส่วนภูมิภาค)		/				๑๐๐
๑.๕ แหล่งน้ำธรรมชาติ						
๑.๖ อื่นๆ ระบุ ๑.๖.๑) น้ำชลประทาน..... ๑.๖.๒) ..... ๑.๖.๓) .....			/		/	๑๐

#### ๘. ศาสนา ประเพณี วัฒนธรรม

##### ๘.๑ การนับถือศาสนา

ตำบลสันโป่งมีวัด ๙ แห่งมีสำนักสงฆ์ ๑ แห่ง และโบสถ์คริสจักร ๑ แห่ง ดังนี้

ลำดับ	ชื่อวัด	สถานที่ตั้ง
๑	วัดสระฉันทันต์	หมู่ ๑ บ้านหนองอาบช้าง
๒	วัดศรีชมพู	หมู่ ๒ บ้านป่าดิว
๓	วัดสันโป่ง	หมู่ ๓ บ้านสันโป่ง
๔	วัดโพธินิมิตร	หมู่ ๔ บ้านวังหมุ่น และ บ้านน้ำหลง
๕	วัดสุวรรณาวาส	หมู่ ๕ บ้านดง และ หมู่ ๙ บ้านดงเหนือ
๖	วัดกุ่มภประดิษฐ์	หมู่ ๖ บ้านหม้อ
๗	วัดมณีประดิษฐ์	หมู่ ๗ บ้านร้องเกิด
๘	วัดนันทาราม	หมู่ ๘ บ้านใหม่
๙	วัดพระธาตุจอมแดง	หมู่ ๑๑ บ้านใหม่จอมแดง
๑๐	สำนักสงฆ์	หมู่ ๕ บ้านดง

ลำดับ	ชื่อวัด	สถานที่ตั้ง
๑	โบสถ์คริสจักรพระพรชัย	หมู่ ๑ บ้านหนองอาบช้าง

## ๘.๒ ประเพณีและงานประจำปี

๑. ประเพณีสงกรานต์
๒. ประเพณีลอยกระทง
๓. ประเพณีตักบาตรเทโวโรหนะวัดพระธาตุจอมแดง
๔. ประเพณีตานก๋วยสลาก
๕. ประเพณีปอยหลวง
๖. ประเพณีบวชภิกษุ-สามเณรภาคฤดูร้อน
๗. ประเพณีสงกรานต์ประจำปี
๘. ประเพณีแห่เทียนเข้าพรรษา

## ๘.๓ ภูมิปัญญาท้องถิ่น ภาษาถิ่น

ภูมิปัญญาท้องถิ่น ประชาชนในเขตเทศบาลได้อนุรักษ์ภูมิปัญญาท้องถิ่น ได้แก่ วิธีการทำเครื่องจักสารใช้สำหรับในครัวเรือน วิธีการทำตุ่งเพื่อใช้ในงานประเพณีต่าง ๆ เป็นต้น ภาษาถิ่น ส่วนมากร้อยละ ๙๐ พูดภาษาเหนือ

## ๘.๔ สินค้าพื้นเมืองและของที่ระลึก

๑. เสื้อพื้นเมืองป่าแก้ว หมู่ ๓
๒. น้ำพริกคั่วทราย หมู่ ๕
๓. กระจ่างจากด้ายร่มกลุ่มสตรีตำบลสันโป่ง
๔. ผ้าปักจากกลุ่มเมตตานารี หมู่ ๓

## ๙. ทรัพยากรธรรมชาติ

### ๙.๑ น้ำ

น้ำที่ใช้ในการอุปโภค-บริโภค เป็นน้ำที่ได้จากน้ำฝน และน้ำดิบได้จากระบบประปาหมู่บ้าน และการประปาส่วนภูมิภาค ซึ่งจะต้องนำมาผ่านกระบวนการของระบบประปา(น้ำใต้ดิน) ตำบลสันโป่งมีพื้นที่ติดกับแม่น้ำปิง โดยมีแนวกึ่งกลางลำน้ำแม่ปิงเป็นเส้นแบ่งเขตแดนระหว่างอำเภอแมริม กับอำเภอสันทราย เป็นแหล่งน้ำที่สามารถนำมาใช้ในการอุปโภค บริโภคและ เพื่อใช้สำหรับการเกษตรได้ตลอดทั้งปี และยังมีคลองชลประทานจากน้ำแม่แดง ซึ่งจะเป็นน้ำสายหลักที่ใช้ในการทำเกษตรในพื้นที่ตลอดฤดูกาลทำการเกษตรทั้งนาปีและนาปรัง และมีแหล่งน้ำธรรมชาติได้แก่ หนองอาบช้าง ตั้งอยู่บริเวณ หมู่ที่ ๑ บ้านหนองอาบช้าง หนองน้ำหลง และหนองป่าแดง ตั้งอยู่ในพื้นที่หมู่ ๑๐ บ้านน้ำหลง ตำบลสันโป่ง อำเภอแมริม จังหวัดเชียงใหม่ เป็นแหล่งน้ำที่สามารถแก้ไขปัญหาการขาดแคลนน้ำสำหรับอุปโภค บริโภคและน้ำเพื่อใช้ในการเกษตรในหมู่บ้านได้

### ๙.๒ ป่าไม้

ตำบลสันโป่ง มีพื้นที่ป่าชุมชน ในพื้นที่ หมู่ ๑ หมู่ ๒ หมู่ ๑๑ และหมู่ ๑๑ มีป่าไม้หลายประเภท ประกอบด้วย ป่าธรรมชาติ สวนป่า และป่าฟื้นฟูตามธรรมชาติ

### ๙.๓ ภูเขา

ตำบลสันโป่งมีภูเขาเดี่ยว ๆ อยู่ในพื้นที่ หมู่ ๑ หมู่ ๒ หมู่ ๑๑ และหมู่ ๑๑

### ๙.๔ คุณภาพของทรัพยากรธรรมชาติ

ทรัพยากรธรรมชาติในพื้นที่ ได้แก่ ดิน น้ำ ต้นไม้ ปัญหาที่อาจจะเกิดขึ้นในพื้นที่ตำบลสันโป่งคือ น้ำที่ใช้ในการเกษตรในช่วงฤดูการทำนาปรัง แหล่งน้ำใช้ในการเกษตรบางครั้งไม่เพียงพอ ต้องอาศัยน้ำจากชลประทานที่จะต้องมีการเปิด-ปิด เป็นระยะๆ ปัญหามลพิษทางอากาศ (ปัญหาหมอกควันและไฟป่า) จะเกิดขึ้นในช่วงเดือนธันวาคมถึงเดือนกุมภาพันธ์ของทุกปี สาเหตุสำคัญคือการเผาป่า และการเผาตอซังในพื้นที่การเกษตรทั่วทั้งจังหวัด

เชียงใหม่ ปัญหาด้านขยะ เมื่อมีการขยายตัวของชุมชน ปริมาณขยะก็เพิ่มขึ้นตามมากขึ้น เทศบาลได้จัดทำโครงการรณรงค์คัดแยกขยะในชุมชนเพื่อแก้ไขปัญหาให้กับประชาชนและดำเนินกิจกรรมตามนโยบายของรัฐบาล เช่น โครงการปลูกต้นไม้ในวันสำคัญต่างๆ ในพื้นที่ของตนเองและที่สาธารณะรวมทั้งปรับปรุงสภาพภูมิทัศน์ของตำบลให้ร่มรื่นสวยงาม น่าอยู่ ฯลฯ

## ส่วนที่ ๒

# สรุปผลการพัฒนาท้องถิ่นตาม แผนพัฒนาท้องถิ่น (พ.ศ. ๒๕๕๗ - ๒๕๖๐)

## ส่วนที่ ๒

### สรุปผลการพัฒนาท้องถิ่นตามแผนพัฒนาท้องถิ่น (พ.ศ. ๒๕๕๗ - ๒๕๖๐)

๑. สรุปผลการดำเนินงานตามงบประมาณที่ได้รับและการเบิกจ่ายงบประมาณในปีงบประมาณ พ.ศ. ๒๕๕๗-๒๕๖๐

๑.๑ สรุปสถานการณ์การพัฒนา การตั้งงบประมาณ การเบิกจ่ายงบประมาณ ตามแผนพัฒนาท้องถิ่น (พ.ศ. ๒๕๕๗) (เชิงปริมาณ )

ยุทธศาสตร์	จำนวนโครงการตามแผน	จำนวนโครงการที่ดำเนินการ	ร้อยละของโครงการที่ดำเนินการ	การเบิกจ่ายงบประมาณ	ร้อยละของงบประมาณที่เบิกจ่าย
1. ยุทธศาสตร์การพัฒนาด้านโครงสร้างพื้นฐาน	๗๘	๕	๕.๕๖	๗๕๕,๒๐๒	๑๓.๐๕
2. ยุทธศาสตร์การพัฒนาด้านเศรษฐกิจท้องถิ่นในด้านการค้า การลงทุน การท่องเที่ยว อุตสาหกรรม เกษตรกรรม ทัศนกรรมและสินค้า OTOP	๒๗	๕	๑๘.๕๑	๑๗๐,๓๓๕	๒.๙๔
3. ยุทธศาสตร์การอนุรักษ์ ฟื้นฟู และบริหารจัดการทรัพยากรธรรมชาติ สิ่งแวดล้อม ระบบนิเวศน์และการพลังงานอย่างยั่งยืน	๑๐	๓	๓๐.๐๐	๑,๓๖๐,๒๕๐	๒๓.๕๐
4. ยุทธศาสตร์การอนุรักษ์ ภัยพิบัติ วัฒนธรรม จารีตประเพณี ส่งเสริมวิถีชีวิต ภูมิปัญญาท้องถิ่นและการพัฒนาคุณธรรมจริยธรรมประชาชน	๙	๕	๕๕.๕๕	๕๕๕,๙๐๓	๙.๕๙
5. ยุทธศาสตร์การพัฒนาคุณภาพชีวิตของประชาชนอย่างทั่วถึงทั้งในด้านการประกอบอาชีพ สุขภาวะและการศึกษา	๕๙	๑๒	๒๐.๓๓	๑,๓๙๕,๕๕๒	๒๔.๑๑
6. ยุทธศาสตร์การพัฒนาการบริหารจัดการบ้านเมืองที่ดี	๖๓	๕	๗.๙๓	๑,๑๐๐,๖๗๕	๑๙.๐๒
7. ยุทธศาสตร์การเสริมสร้างความสงบสุขปลอดภัยแก่ชุมชน และเปิดโอกาสให้ชุมชนมีส่วนร่วมในการพัฒนาท้องถิ่น บนพื้นฐานของประชาธิปไตย	๒๗	๑๐	๓๗.๐๓	๔๕๐,๑๗๙	๗.๗๘
รวม	๒๗๑	๔๕	๑๖.๖๑	๕,๗๘๗,๐๙๖	๑๐๐

หมายเหตุ : ข้อมูลตามระบบสารสนเทศเพื่อการวางแผนและประเมินผลของ อปท. (e-plan)

๑.๑.๒ สรุปสถานการณ์การพัฒนา การตั้งงบประมาณ การเบิกจ่ายงบประมาณตามแผนพัฒนาท้องถิ่น  
(พ.ศ. ๒๕๕๘) (เชิงปริมาณ)

ยุทธศาสตร์	จำนวน โครงการ ตามแผน	จำนวน โครงการที่ ดำเนินการ	ร้อยละของ โครงการที่ ดำเนินการ	การเบิกจ่ายงบประมาณ	ร้อยละของ งบประมาณ ที่เบิกจ่าย
1. ยุทธศาสตร์การพัฒนาด้านโครงสร้างพื้นฐาน	๗๙	๒๒	๒๙.๗๓	๕,๘๓๙,๓๓๘.๐๐	๒๑.๒๐
2. ยุทธศาสตร์การพัฒนาด้านเศรษฐกิจท้องถิ่นในด้านการค้า การลงทุน การท่องเที่ยว อุตสาหกรรม เกษตรกรรม ทัศนกรรมและสินค้า OTOP	๒๕	๓	๑๒.๐๐	๑๓๘,๐๒๐.๐๐	๐.๕๐
3. ยุทธศาสตร์การอนุรักษ์ ฟื้นฟู และบริหารจัดการทรัพยากรธรรมชาติ สิ่งแวดล้อม ระบบนิเวศและการพลังงานอย่างยั่งยืน	๑๑	๒	๑๘.๑๘	๒,๔๓๐,๕๐๕.๐๐	๘.๘๒
4. ยุทธศาสตร์การอนุรักษ์ ถ่ายทอดวัฒนธรรม จารีตประเพณี ส่งเสริมวิถีชีวิตภูมิปัญญาท้องถิ่นและการพัฒนาคุณธรรมจริยธรรมประชาชน	๙	๓	๓๓.๓๓	๓๕๒,๕๗๙.๐๐	๑.๒๘
5. ยุทธศาสตร์การพัฒนาคูณภาพชีวิตของประชาชนอย่างทั่วถึงทั้งในด้านการประกอบอาชีพ สุขภาวะและการศึกษา	๖๘	๑๗	๒๕.๐๐	๑๗,๘๒๑,๕๑๑.๐๖	๖๔.๗๑
6. ยุทธศาสตร์การพัฒนากาการบริหารจัดการบ้านเมืองที่ดี	๘๑	๑๙	๒๓.๔๖	๕๖๒,๑๓๓.๕๐	๒.๐๔
7. ยุทธศาสตร์การเสริมสร้างความสงบสุขปลอดภัยแก่ชุมชน และเปิดโอกาสให้ชุมชนมีส่วนร่วมในการพัฒนาท้องถิ่น บนพื้นฐานของประชาธิปไตย	๓๓	๘	๒๔.๒๔	๓๙๘,๑๙๐.๐๐	๑.๔๕
<b>รวม</b>	<b>๓๐๖</b>	<b>๗๔</b>	<b>๒๔.๑๘</b>	<b>๒๗,๕๔๒,๒๗๖.๕๖</b>	<b>๑๐๐</b>

หมายเหตุ : ข้อมูลตามระบบสารสนเทศเพื่อการวางแผนและประเมินผลของ อปท. (e-plan)

๑.๑.๓ สรุปสถานการณ์การพัฒนา การตั้งงบประมาณ การเบิกจ่ายงบประมาณ ตามแผนพัฒนาท้องถิ่น  
(พ.ศ. ๒๕๕๙) (เชิงปริมาณ)

ยุทธศาสตร์	จำนวน โครงการ ตามแผน	จำนวน โครงการที่ ดำเนินการ	ร้อยละของ โครงการที่ ดำเนินการ	การเบิกจ่ายงบประมาณ	ร้อยละของ งบประมาณ ที่เบิกจ่าย
1. ยุทธศาสตร์การพัฒนาด้านโครงสร้างพื้นฐาน	๘๔	๒๘	๓๑.๔๖	๘,๑๗๓,๕๔๒	๒๕.๒๙
2. ยุทธศาสตร์การพัฒนาด้านเศรษฐกิจท้องถิ่นในด้านการค้า การลงทุน การท่องเที่ยว อุตสาหกรรม เกษตรกรรม ภัยธรรมชาติและสินค้า OTOP	๒๒	๓	๓.๓๗	๘๗,๓๐๕.๐๐	๐.๒๗
3. ยุทธศาสตร์การอนุรักษ์ ป่าไม้ และบริหารจัดการทรัพยากรธรรมชาติ สิ่งแวดล้อม ระบบนิเวศและการพลังงานอย่างยั่งยืน	๑๒	๒	๒.๒๕	๒,๑๓๘,๐๓๙.๐๐	๖.๖๒
4. ยุทธศาสตร์การอนุรักษ์ ถ่ายทอดวัฒนธรรม จารีตประเพณี ส่งเสริมวิถีชีวิต ภูมิปัญญาท้องถิ่นและการพัฒนาคุณภาพชีวิตประชาชน	๙	๑	๑.๑๒	๓๖,๘๒๐.๐๐	๐.๑๑
5. ยุทธศาสตร์การพัฒนาคูณภาพชีวิตของประชาชนอย่างทั่วถึงทั้งในด้านการประกอบอาชีพ สุขภาวะและการศึกษา	๗๒	๑๖	๑๗.๙๘	๑๘,๕๖๐,๖๙๗.๒๐	๕๗.๔๓
6. ยุทธศาสตร์การพัฒนากิจการบ้านเมืองที่ดี	๗๖	๒๗	๓๐.๓๔	๒,๖๔๑,๐๕๖.๕๐	๘.๑๗
7. ยุทธศาสตร์การเสริมสร้างความสงบสุขปลอดภัยแก่ชุมชน และเปิดโอกาสให้ชุมชนมีส่วนร่วมในการพัฒนาท้องถิ่น บนพื้นฐานของประชาธิปไตย	๓๐	๘	๘.๙๙	๖๖๖,๓๐๒.๐๐	๒.๐๖
<b>รวม</b>	<b>๓๐๕</b>	<b>๘๙</b>	<b>๑๐๐</b>	<b>๓๒,๓๑๗,๘๗๑.๗๐</b>	<b>๑๐๐</b>

หมายเหตุ : ข้อมูลตามระบบสารสนเทศเพื่อการวางแผนและประเมินผลของ อปท. (e-plan)

๑.๑.๔ สรุปสถานการณ์การพัฒนา การตั้งงบประมาณ การเบิกจ่ายงบประมาณ ตามแผนพัฒนาท้องถิ่น  
(พ.ศ. ๒๕๖๐) (เชิงปริมาณ)

ยุทธศาสตร์	จำนวน โครงการ ตามแผน	จำนวน โครงการที่ ดำเนินการ	ร้อยละของ โครงการที่ ดำเนินการ	การเบิกจ่ายงบประมาณ	ร้อยละของ งบประมาณ ที่เบิกจ่าย
1. ยุทธศาสตร์การพัฒนาด้านโครงสร้างพื้นฐาน					
2. ยุทธศาสตร์การพัฒนาด้านเศรษฐกิจท้องถิ่นในด้านการค้า การลงทุน การท่องเที่ยว อุตสาหกรรม เกษตรกรรม ทัศนกรรมและสินค้า OTOP					
3. ยุทธศาสตร์การอนุรักษ์ ฟื้นฟู และบริหารจัดการทรัพยากรธรรมชาติ สิ่งแวดล้อม ระบบนิเวศน์และการพลังงานอย่างยั่งยืน					
4. ยุทธศาสตร์การอนุรักษ์ ถ่ายทอดวัฒนธรรม จารีตประเพณี ส่งเสริมวิถีชีวิต ภูมิปัญญาท้องถิ่นและการพัฒนาคุณธรรมจริยธรรมประชาชน					
5. ยุทธศาสตร์การพัฒนาคุณภาพชีวิตของประชาชนอย่างทั่วถึงทั้งในด้านการประกอบอาชีพ สุขภาวะและการศึกษา					
6. ยุทธศาสตร์การพัฒนาการบริหารจัดการบ้านเมืองที่ดี					
7. ยุทธศาสตร์การเสริมสร้างความสงบสุขปลอดภัยแก่ชุมชน และเปิดโอกาสให้ชุมชนมีส่วนร่วมในการพัฒนาท้องถิ่น บนพื้นฐานของประชาธิปไตย					
รวม					

อยู่ในระหว่างดำเนินการ

๑.๒ การประเมินผลการนำแผนพัฒนาท้องถิ่นไปปฏิบัติในเชิงปริมาณและเชิงคุณภาพ

เทศบาลตำบลสันโป่งได้ดำเนินการจัดทำแผนพัฒนาองค์กรปกครองส่วนท้องถิ่นตามระเบียบกระทรวงมหาดไทย ว่าด้วยการจัดทำแผนขององค์กรปกครองส่วนท้องถิ่น พ.ศ. ๒๕๔๘ และแก้ไขเพิ่มเติม (ฉบับที่ ๒) พ.ศ. ๒๕๕๙ ขึ้นมาเพื่อใช้เป็นเครื่องมือในการพัฒนาท้องถิ่นให้บรรลุเป้าหมายที่วางไว้ เกิดประสิทธิภาพประสิทธิผลสูงสุดในการแก้ไขปัญหาให้กับประชาชน ในการจัดทำแผนพัฒนานั้นจะต้องมีการติดตามและประเมินแผนพัฒนา โดยคณะกรรมการติดตามและประเมินแผนพัฒนาเป็นผู้ดำเนินการติดตามและประเมินผลแผนพัฒนาจะต้องดำเนินการกำหนดแนวทาง วิธีการในการติดตามและประเมินผลแผนพัฒนา ดำเนินการติดตามและประเมินผล

แผนพัฒนา รายงานผลและเสนอความเห็นซึ่งได้จากการติดตามและประเมินผลแผนพัฒนาต่อผู้บริหารท้องถิ่น เพื่อให้ผู้บริหารท้องถิ่น เสนอต่อสภาท้องถิ่น และคณะกรรมการพัฒนาท้องถิ่น พร้อมทั้งประกาศผลการติดตามและประเมินผลแผนพัฒนาให้ประชาชนในท้องถิ่นทราบในที่เปิดเผยภายในสัปดาห์วันนับแต่วันรายงานผลและเสนอความเห็นดังกล่าวและต้องปิดประกาศไว้เป็นระยะเวลาไม่น้อยกว่าสามสิบวันโดยอย่างน้อยปีละสองครั้งภายในเดือน เมษายนและภายในเดือนตุลาคมของทุกปี

### ๑.๒.๑ การประเมินผลการนำแผนพัฒนาท้องถิ่นไปปฏิบัติในเชิงปริมาณ

#### ➤ ปีงบประมาณ พ.ศ. ๒๕๕๗

##### แผนพัฒนาท้องถิ่นสามปี (พ.ศ. ๒๕๕๗ - ๒๕๕๙)

โครงการที่บรรจุในแผน	จำนวน	๒๗๑	โครงการ
สามารถดำเนินการได้	จำนวน	๔๕	โครงการ
คิดเป็นร้อยละ		๑๖.๖๑	

#### ➤ ปีงบประมาณ พ.ศ. ๒๕๕๘

##### แผนพัฒนาท้องถิ่นสามปี (พ.ศ. ๒๕๕๘ - ๒๕๖๐)

โครงการที่บรรจุในแผน	จำนวน	๓๐๖	โครงการ
สามารถดำเนินการได้	จำนวน	๗๔	โครงการ
คิดเป็นร้อยละ		๒๔.๑๘	

#### ➤ ปีงบประมาณ พ.ศ. ๒๕๕๙

##### แผนพัฒนาท้องถิ่นสามปี (พ.ศ. ๒๕๕๙ - ๒๕๖๑)

โครงการที่บรรจุในแผน	จำนวน	๓๐๕	โครงการ
สามารถดำเนินการได้	จำนวน	๘๙	โครงการ
คิดเป็นร้อยละ		๒๙.๑๘	

#### ➤ ปีงบประมาณ พ.ศ. ๒๕๖๐

##### แผนพัฒนาท้องถิ่นสามปี (พ.ศ. ๒๕๕๗ - ๒๕๕๙)

โครงการที่บรรจุในแผน	จำนวน	๑๓๐	โครงการ
สามารถดำเนินการได้	จำนวน	-	โครงการ
คิดเป็นร้อยละ	-		

(อยู่ในช่วงการดำเนินงาน เพราะเปิดงบประมาณใหม่)

## ๑.๒.๒ การประเมินผลการนำแผนพัฒนาท้องถิ่นไปปฏิบัติในเชิงคุณภาพ ปีงบประมาณ

### (พ.ศ.๒๕๕๗ - ๒๕๖๐) ประมวลกิจกรรมในภาพรวม

การนำแผนพัฒนาท้องถิ่นไปขับเคลื่อนในงบประมาณประจำปี (พ.ศ.๒๕๕๗- ๒๕๖๐) เทศบาลตำบลสันโป่งได้ดำเนินการพัฒนาตามกรอบยุทธศาสตร์ที่ได้วางไว้ โดยอาศัยแนวทางการพัฒนาจากแผนพัฒนาเศรษฐกิจและสังคมแห่งชาติ แผนการบริหารราชการแผ่นดิน ยุทธศาสตร์การพัฒนาจังหวัดเชียงใหม่ กรอบยุทธศาสตร์การพัฒนาขององค์กรปกครองส่วนท้องถิ่นจังหวัดเชียงใหม่ การพัฒนาตามนโยบายรัฐบาลและนโยบายของผู้บริหารท้องถิ่น และตามความต้องการของประชาชนในพื้นที่ที่ได้เสนอเข้าบรรจุในแผนพัฒนาในแต่ละปี ซึ่งสามารถสรุปเป็นภาพรวมในแต่ละยุทธศาสตร์การพัฒนา ดังนี้

#### ๑. การพัฒนาด้านพัฒนาคนและสังคม

เทศบาลตำบลสันโป่งได้มีนโยบายในด้านการพัฒนาคนและสังคมโดยเน้นให้ประชาชนมีความอยู่ดีกินดีและมีความสุข ได้รับการบริการสาธารณสุขอย่างทั่วถึงและเป็นธรรม และเสริมสร้างความมั่นคงของชีวิตและสังคม มีการจัดกลุ่มอาชีพดำเนินการฝึกอบรมอาชีพเพื่อพัฒนาคุณภาพชีวิตให้ดีขึ้น ดูแลป้องกันแก้ไขปัญหาสังคมและความปลอดภัยในชีวิตและทรัพย์สินของประชาชน ซึ่งโครงการ/กิจกรรมที่ส่งเสริมและสนับสนุนในยุทธศาสตร์ ได้แก่

- ☆ โครงการเบี้ยยังชีพของ ผู้สูงอายุ ผู้พิการ ผู้ดัดเชื้อ
- ☆ โครงการพัฒนาคุณภาพชีวิตให้กับผู้ด้อยโอกาส
- ☆ โครงการจัดอบรมและรณรงค์ป้องกันแก้ไขปัญหายาเสพติด
- ☆ โครงการควบคุมและป้องกันโรคพิษสุนัขบ้า,โรคไข้เลือดออก,โรคไข้หวัดนก
- ☆ โครงการป้องกันและบรรเทาสาธารณภัย
- ☆ โครงการสนับสนุนการพัฒนาสาธารณสุขมูลฐานตำบลสันโป่ง
- ☆ โครงการสมทบทุนหลักประกันสุขภาพระดับพื้นที่ตำบลสันโป่ง
- ☆ โครงการกองทุนสวัสดิการชุมชน
- ☆ โครงการเฝ้าระวังป้องกันและควบคุมโรคติดต่อระหว่างสัตว์และคน

ฯลฯ

#### ๒. การพัฒนา ด้านการศึกษา ศาสนาและวัฒนธรรม

เทศบาลตำบลสันโป่งมีนโยบายส่งเสริมและสนับสนุนการศึกษาแก่เด็กและเยาวชน ที่ด้อยโอกาสและถ่ายทอดความรู้ด้านต่าง ๆ สู่ชุมชนรวมทั้งการอนุรักษ์ส่งเสริมวัฒนธรรม ประเพณีอันดีงามให้คงสืบทอดตลอดไป ร่วมกับชุมชนสืบสานภูมิปัญญาท้องถิ่นอันทรงคุณค่าและส่งเสริมสนับสนุนบำรุงรักษาทุกศาสนาที่อยู่ในชุมชน ซึ่งโครงการ/กิจกรรมที่ส่งเสริมและสนับสนุนในยุทธศาสตร์ ได้แก่

- ☆ โครงการสืบสานอนุรักษ์ประเพณีและวัฒนธรรมท้องถิ่น
- ☆ โครงการประเพณีลอยกระทง (ประเพณียี่เป็ง)
- ☆ สมทบอาหารกลางวันแก่ศูนย์พัฒนาเด็กเล็ก ในตำบล
- ☆ อุดหนุนอาหารกลางวันแก่เด็กนักเรียนโรงเรียนในตำบลสันโป่ง
- ☆ โครงการอาหารเสริม(นม) ให้แก่โรงเรียนและศูนย์พัฒนาเด็กเล็ก
- ☆ จัดกิจกรรมวันเฉลิมพระชนมพรรษา ๕ ธันวาคมหาราช

- ☆ อุดหนุนที่ทำการปกครองอำเภอแม่ริมตามโครงการงานกาชาดและงานราชพิธี รัฐพิธีและประเพณีท้องถิ่น,โครงการรณรงค์ห้าวันในวสันตกาลวันสงกรานต์,โครงการไม้ดอกไม้ประดับ
- ☆ อุดหนุนหน่วยอบรมประชาชนตำบลสันโป่ง ตามโครงการสงฆ์พระธาตุวัดในตำบลสันโป่ง
- ☆ โครงการจัดแข่งขันกีฬาต้านภัยยาเสพติด
- ☆ จัดกิจกรรมวันเด็กแห่งชาติ
- ☆ โครงการวันแม่แห่งชาติ
- ☆ โครงการจ้างรถรับส่งเด็กศูนย์พัฒนาเด็กเล็ก
- ☆ โครงการถวายเทียนพรรษา
- ☆ โครงการจัดกิจกรรมของศูนย์พัฒนาเด็กเล็กก่อนวัยเรียนเทศบาลตำบลสันโป่ง
- ☆ อุดหนุนที่ทำการปกครองจังหวัดเชียงใหม่ตามโครงการไม้ดอกไม้ประดับ
- ☆ โครงการอบรมคุณธรรมจริยธรรมตำบลสันโป่ง
- ☆ โครงการ โครงการส่งเสริมกิจกรรมนักเรียนศึกษานอกสถานที่
- ☆ โครงการธรรมสังเวย
- ☆ โครงการเพิ่มประสิทธิภาพและพัฒนาผู้บริหาร สมาชิกสภา พนักงาน ลูกจ้าง
- ☆ โครงการหล่อเทียนเข้าพรรษา
- ☆ โครงการจัดซื้อวัสดุ/อุปกรณ์กีฬาให้กับหมู่บ้าน
- ☆ โครงการส่งเสริมเรียนรู้ให้กับเด็ก เยาวชน ประชาชนในตำบลสันโป่ง

ฯลฯ

### ๓. การพัฒนาด้านเศรษฐกิจ

เทศบาลตำบลสันโป่งมีนโยบายส่งเสริมมุ่งเน้นไปที่การเกษตร ให้เกษตรกรได้มีความรู้ปรับแนวคิดเกี่ยวกับการเกษตรแผนใหม่โดยให้เกษตรกรประสบผลสำเร็จมีองค์ความรู้สามารถถ่ายทอดความรู้ วิธีการ การจัดการระบบเกษตรให้ดียิ่งขึ้นโดยเทศบาลตำบลสันโป่ง และศูนย์ถ่ายทอดเทคโนโลยีประจำตำบลเป็นผู้สนับสนุนงบประมาณวิชาการ ตลอดจนการหาตลาดรองรับผลการผลิตทางการเกษตร จัดหาอาชีพเสริมให้ประชาชน เพื่อเพิ่มรายได้ให้มีความเป็นอยู่ที่ดีขึ้นและมีคุณภาพชีวิตที่สูงขึ้น ซึ่งโครงการ/กิจกรรมที่ส่งเสริมและสนับสนุนในยุทธศาสตร์ ได้แก่

- ☆ โครงการส่งเสริมกลุ่มอาชีพต่างๆ ในตำบลสันโป่ง
- ☆ โครงการส่งเสริมอาชีพให้แก่ผู้สูงอายุทุกหมู่บ้านในตำบลสันโป่ง
- ☆ โครงการพัฒนาศักยภาพกลุ่มอาชีพสตรีแม่บ้าน
- ☆ โครงการชุมชนพอเพียงตามแนวเศรษฐกิจพอเพียง

ฯลฯ

#### ๔. การพัฒนาด้านโครงสร้างพื้นฐาน

เทศบาลตำบลสันโป่ง มีนโยบาย โดยเน้นดำเนินการเอื้ออำนวยความสะดวกในการพัฒนาด้านการสัญจร การคมนาคม ด้านการติดต่อสื่อสาร ตลอดจนการบริการด้านสาธารณูปโภค สาธารณูปการต่าง ๆ ได้อย่างทั่วถึงและมีมาตรฐานโดยการก่อสร้างและซ่อมแซมเส้นทางคมนาคมภายในตำบลให้อยู่ในสภาพที่ใช้งานได้ดี ส่งเสริมและสนับสนุนให้มีไฟฟ้าสาธารณะ ครอบคลุมและทั่วถึงทุกหมู่บ้าน ซึ่งโครงการ/กิจกรรมที่ส่งเสริมและสนับสนุนในยุทธศาสตร์ ได้แก่

- ☆ งานก่อสร้างลานกีฬา
- ☆ งานก่อสร้างถนนคอนกรีตเสริมเหล็ก
- ☆ งานปรับปรุงถนนลูกรัง
- ☆ งานขยายเขตไฟฟ้า
- ☆ งานวางท่อระบายน้ำ คสล.
- ☆ งานสร้างรางระบายน้ำ
- ☆ งานก่อสร้างศาลาเอนกประสงค์
- ☆ งานก่อสร้างถนนแอสฟัลติกท์

ฯลฯ

#### ๕. การพัฒนาด้านแหล่งน้ำ

เทศบาลตำบลสันโป่ง มีนโยบายโดยส่งเสริมและสนับสนุนให้หมู่บ้านมีระบบประปาหมู่บ้านทุกหมู่บ้าน และโรงน้ำดื่มที่สะอาดประจำชุมชน และจัดหาแหล่งน้ำอุปโภคและบริโภคแก่ชุมชนอย่างทั่วถึง และจัดหาแหล่งน้ำเพื่อการเกษตรให้แก่ประชาชนเพื่อใช้ในการทำการเกษตรซึ่งโครงการ/กิจกรรมที่ส่งเสริมและสนับสนุนในยุทธศาสตร์ ได้แก่

- ☆ งานปรับปรุงระบบประปาในหมู่บ้าน
- ☆ งานขยายเขตประปาในหมู่บ้าน
- ☆ งานขุดลอกลำน้ำเหมืองสาธารณะ
- ☆ งานขุดลอกหนองน้ำสาธารณะ

ฯลฯ

#### ๖. การพัฒนาด้านการเมืองการบริหาร

เทศบาลตำบลสันโป่ง มีนโยบาย ดำเนินการพัฒนาประชาสัมพันธ์ ข่าวสารทางราชการ ข้อมูลของรัฐ เพื่อให้ประชาชนมีความรู้ความเข้าใจในระบบทางการเมืองการบริหาร การปกครอง และสร้างจิตสำนึกและพัฒนาขีดความสามารถของบุคลากรของรัฐ และประชาชน เสริมสร้างและประสิทธิภาพและธรรมาภิบาลในการบริหาร และส่งเสริมให้ประชาชนมีส่วนร่วมในการบริหารจัดการ ซึ่งโครงการ/กิจกรรมที่ส่งเสริมและสนับสนุนในยุทธศาสตร์ ได้แก่

- ☆ โครงการเพิ่มประสิทธิภาพการบริหารของคณะกรรมการศูนย์บริการและถ่ายทอดเทคโนโลยีการเกษตรประจำตำบลสันโป่ง
- ☆ โครงการออกประชาคมเพื่อจัดทำแผนพัฒนาท้องถิ่น
- ☆ โครงการเพิ่มประสิทธิภาพของบุคลากรเทศบาลตำบลสันโป่ง

- ☆ โครงการฝึกอบรมอาสาสมัครป้องกันภัยฝ่ายพลเรือน
- ☆ โครงการวันเทศบาล
- ☆ โครงการป้องกันและลดอุบัติเหตุในช่วงเทศกาลสงกรานต์
- ☆ โครงการอบรมเพิ่มประสิทธิภาพกลุ่มผู้สูงอายุตำบลสันโป่ง
- ☆ โครงการอบรมเพิ่มประสิทธิภาพกลุ่มสตรีแม่บ้านตำบลสันโป่ง
- ☆ โครงการพัฒนาศักยภาพอาสาสมัครสาธารณสุข (อสม.) และศึกษาดูงาน
- ☆ โครงการพัฒนาศักยภาพกลุ่มผู้นำชุมชนและคณะกรรมการหมู่บ้าน
- ☆ โครงการติดตั้งเครื่องกระจายเสียงไร้สาย

ฯลฯ

## ๗. การพัฒนาด้านทรัพยากรธรรมชาติและสิ่งแวดล้อม

เทศบาลตำบลสันโป่ง มีนโยบาย ดำเนินการอนุรักษ์ทรัพยากรธรรมชาติและสิ่งแวดล้อม สร้างจิตสำนึกปลูกฝังความรักและหวงแหนทรัพยากรธรรมชาติและสิ่งแวดล้อมในท้องถิ่น ส่งเสริมสร้างจิตสำนึกในการบำบัดและฟื้นฟูทรัพยากรธรรมชาติและสิ่งแวดล้อมแก่ประชาชน และสนับสนุนสร้างเครือข่าย ในการบริหารจัดการขยะในชุมชนให้มีความสะอาด เรียบร้อยซึ่งโครงการ/กิจกรรมที่ส่งเสริมและสนับสนุนในยุทธศาสตร์ ได้แก่

- ☆ โครงการปรับปรุงภูมิทัศน์ภายในและนอกเขตเทศบาลตำบลสันโป่ง
- ☆ โครงการรักษาสีเขียวเมือง
- ☆ โครงการรณรงค์คัดแยกขยะ
- ☆ โครงการกำจัดแมลงศัตรูพืชด้วยชีววิทยา
- ☆ โครงการอนุรักษ์ทรัพยากรธรรมชาติและสิ่งแวดล้อม

ฯลฯ

## ๒. ผลที่ได้รับจากการดำเนินงานในปีงบประมาณ พ.ศ. ๒๕๕๗-๒๕๖๐

### ๒.๑ ผลที่ได้รับหรือผลที่สำคัญ

#### ๑. การพัฒนาด้านพัฒนาคนและสังคม

๑. ผู้สูงอายุ ผู้พิการ ผู้ติดเชื้อ ได้รับการดูแลช่วยเหลือในด้านเบี้ยยังชีพอย่างครบถ้วน
๒. ผู้ยากจน ยากไร้และด้อยโอกาส ได้รับการดูแลช่วยเหลือให้มีความเป็นอยู่ที่ดีขึ้น
๓. ประชาชนได้รับความรู้ความเข้าใจในการรณรงค์และแก้ไขปัญหาเสพติดในชุมชน
๔. ประชาชนได้รับความรู้เกี่ยวกับงานด้านสาธารณสุขในการดูแลตัวเองและชุมชน
๕. ชุมชนปราศจากโรคที่เป็นอันตรายต่อสุขภาพ
๖. ประชาชนได้รับความรู้ด้านป้องกันและบรรเทาสาธารณภัย

ฯลฯ

#### ๒. การพัฒนา ด้านการศึกษา ศาสนาและวัฒนธรรม

๑. ประเพณีวัฒนธรรมและภูมิปัญญาท้องถิ่นได้รับการส่งเสริม สืบสานและ อนุรักษ์
๒. ประชาชนในตำบลมีคุณธรรม จริยธรรม ในการดำรงชีวิต
๓. สถาบันสำคัญของชาติได้รับการปกป้องและรักษา
๔. วัด โบราณสถาน ได้รับการทำนุบำรุง และปกป้องและรักษา

๕. เด็กนักเรียนศูนย์พัฒนาเด็กเล็กและเด็กนักเรียนประถมศึกษาได้รับการส่งเสริมด้านอาหารกลางวันและอาหารเสริม(นม) อย่างทั่วถึงและครบถ้วน
๖. เด็กนักเรียนศูนย์พัฒนาเด็กเล็กและเด็กนักเรียนศึกษามีสุขภาพร่างกายที่แข็งแรงสมบูรณ์
๗. ประชาชนในตำบลได้รับการส่งเสริมด้านการออกกำลังกายทางด้านกีฬา
๘. เด็กและเยาวชนได้รับการศึกษาอย่างทั่วถึง

ฯลฯ

### ๓. การพัฒนาด้านเศรษฐกิจ

๑. ประชาชนในตำบลได้รับการส่งเสริมด้านอาชีพ ต่าง ๆ
๒. กลุ่มอาชีพต่างๆในชุมชนได้รับการพัฒนาศักยภาพในการเรียนรู้
๓. ประชาชนในชุมชนมีความเป็นอยู่ที่ดีขึ้น
๔. ประชาชนในชุมชนประกอบอาชีพตามแนวเศรษฐกิจพอเพียง

ฯลฯ

### ๔. การพัฒนาด้านโครงสร้างพื้นฐาน

๑. ชุมชนมีถนนที่ใช้สัญจรไปมาได้อย่างสะดวกและมีความปลอดภัยในชีวิตและทรัพย์สิน
๒. ชุมชนมีไฟฟ้าใช้ทุกครัวเรือน
๓. ระบบสาธารณสุขโรคและสาธารณสุขการได้รับการแก้ไขและปรับปรุง

ฯลฯ

### ๕. การพัฒนาด้านแหล่งน้ำ

๑. ประชาชนมีน้ำประปาใช้ทุกครัวเรือน
๒. ได้มีการสร้างประปาหมู่บ้านให้กับหมู่บ้านที่ไม่มีระบบน้ำประปาที่มั่นคง
๓. ลำน้ำ หนองน้ำและลำเหมืองสาธารณะได้รับการปรับปรุงซ่อมแซม และขุดลอก

ฯลฯ

### ๖. การพัฒนาด้านการเมืองการบริหาร

๑. ประชาชนทุกภาคส่วนได้มีส่วนร่วมในการเสนอปัญหาและพัฒนาท้องถิ่นร่วมกัน
๒. ประชาชนได้รับการพัฒนาศักยภาพในการอบรมและศึกษาดูงานเพื่อนำมาพัฒนาท้องถิ่น
๓. ประชาชนทุกภาคส่วนได้มีส่วนร่วมในการจัดทำแผนพัฒนาท้องถิ่น
๔. ประชาชนได้รับการบริการจากเทศบาลอย่างทั่วถึง
๕. ประชาชนได้รับข้อมูลข่าวสารทางราชการอย่างต่อเนื่องและทั่วถึงตามโครงการติดตั้งเครื่องกระจายเสียงไร้สาย

ฯลฯ

### ๗. การพัฒนาด้านทรัพยากรธรรมชาติและสิ่งแวดล้อม

๑. ประชาชนมีส่วนร่วมในการรักษาทรัพยากรธรรมชาติและสิ่งแวดล้อม
๒. ชุมชนมีการกำจัดขยะที่มีประสิทธิภาพมากขึ้น
๓. ขยะในชุมชนได้มีการจัดเก็บโดยเทศบาล
๔. มีสภาพสิ่งแวดล้อมที่ดีและสะอาด

ฯลฯ

## ๒.๒ ผลกระทบ

ผลกระทบในภาพรวมจากการพัฒนาที่ผ่านมา ยังขาดการมีส่วนร่วมของภาคประชาชน ประชาชนไม่ค่อยให้ความสนใจและความสำคัญในการร่วมมือในการพัฒนาท้องถิ่น เช่นการเข้าร่วมประชุมหรือเสนอความคิดเห็นและปัญหาต่างๆที่เกิดขึ้นในชุมชนเพื่อนำปัญหามาพัฒนาให้ถูกต้องตามหลักความเป็นจริง และการเสนอโครงการกิจกรรมต่างๆเพื่อบรรจุในแผนพัฒนาเน้นด้านโครงสร้างพื้นฐานมากกว่าการพัฒนาด้านอื่นๆ ประชาชนยังขาดจิตสำนึกในการรับผิดชอบร่วมกันในการอนุรักษ์ทรัพยากรธรรมชาติและสิ่งแวดล้อม หลักสำคัญที่มีผลกระทบต่อพัฒนานั้นก็คือเทศบาลตำบลสันโป่ง มีงบประมาณ ไม่เพียงพอต่อการพัฒนาท้องถิ่นในการขับเคลื่อนและการให้บริการสาธารณะแก่ประชาชนในท้องถิ่น เมื่อเทียบต่อความต้องการของประชาชนในพื้นที่ เพื่อรองรับความเจริญที่มีการขยายตัวทางด้านเศรษฐกิจและสังคมในโลกปัจจุบัน

## ๒.๓ สรุปปัญหาอุปสรรคการดำเนินงานที่ผ่านมาและแนวทางการแก้ไข ปีงบประมาณ พ.ศ. ๒๕๕๗- ๒๕๖๐

### ปัญหาและอุปสรรคในการดำเนินงานในภาพรวม

๑. ระเบียบ กฎหมาย ในการบริหารงานราชการในส่วนที่เกี่ยวข้องกับองค์กรปกครองส่วนท้องถิ่นบางฉบับไม่เอื้ออำนวยต่อการพัฒนาขององค์กรปกครองส่วนท้องถิ่น ระเบียบ กฎหมาย บางฉบับมีการบังคับใช้มานานจนไม่สอดคล้องกับปัญหาสภาวะการณ์ปัจจุบัน

๒. เจ้าหน้าที่ยังขาดความรู้ความเข้าใจในเรื่องของระเบียบ กฎหมาย ในการบริหารราชการ

๓. เทศบาลขาดอาคารสถานที่ในการทำงานของเจ้าหน้าที่ และให้บริการประชาชนอย่างพอเพียง เช่น มีจุดบริการและเก้าอี้เพียงพอ สะดวก สะอาด และมีเจ้าหน้าที่คอยให้คำแนะนำ

๔. ขาดเครื่องมือ เครื่องใช้ เทคโนโลยีในการทำงานซึ่งมีไม่เพียงพอและไม่ทันสมัย เป็นปัญหาในการทำงานของเจ้าหน้าที่

๕. การขาดการมีส่วนร่วมของประชาชนในพื้นที่ในการจัดทำประชาคมเพื่อจัดทำแผนพัฒนาท้องถิ่นในการขับเคลื่อนและพัฒนาท้องถิ่น

๖. ประชาชนยังขาดความเข้าใจและไม่เข้าใจขอบเขตอำนาจหน้าที่การบริหารงานของเทศบาลอย่างแท้จริง

๗. ปัญหาความต้องการในด้านการพัฒนาของประชาชนมีเป็นจำนวนมาก โดยเฉพาะปัญหาด้านโครงสร้างพื้นฐาน เช่น ถนน การขยายเขตไฟฟ้า

๘. ปัญหาด้านงบประมาณของท้องถิ่นในการพัฒนามีไม่เพียงพอต่อความต้องการของประชาชน

๙. ปัญหาการบริหารจัดการงบประมาณของเทศบาลไม่ครอบคลุมทุกยุทธศาสตร์การพัฒนา

๑๐. ประชาชนยังขาดรู้ความเข้าใจในการพัฒนาท้องถิ่น

๑๑. ประชาชนยังมีปัญหาความยากจน มีปัญหาหนี้สิน และความเลื่อมล้ำในชุมชนและสังคม

๑๒. การรวมกลุ่มองค์กรชุมชน องค์กรอาชีพในพื้นที่ขาดความเข้มแข็ง ขาดความต่อเนื่องในการขับเคลื่อนในการบริหารจัดการกลุ่มที่ดี

## แนวทางการแก้ไขในการดำเนินงานในภาพรวม

๑. ควรจะเสนอเรื่องถึงหน่วยงานที่เกี่ยวข้อง ในการแก้ไข ระเบียบ กฎหมาย ในการบริหารงานราชการ ในส่วนที่เกี่ยวข้องกับองค์กรปกครองส่วนท้องถิ่นให้มีความสอดคล้องและเอื้ออำนวยต่อการพัฒนาขององค์กรปกครองส่วนท้องถิ่น

๒. ส่งเจ้าหน้าที่เข้ารับการอบรมศึกษาหาความรู้และทำความเข้าใจในเรื่องของระเบียบ กฎหมาย ในการบริหารราชการ ขององค์กรปกครองส่วนท้องถิ่นและหน่วยราชการอื่นที่เกี่ยวข้อง

๓. เทศบาลควรจัดสรรงบประมาณในการสร้างอาคารสถานที่ในการทำงานของเจ้าหน้าที่ และให้บริการประชาชนอย่างพอเพียง และจัดสถานที่ให้ มีจุดบริการและเก้าอี้เพียงพอ สะดวก สะอาด

๔. เทศบาลควรจัดสรรงบประมาณจัดหาเครื่องมือ เครื่องใช้ เทคโนโลยีในการทำงานที่ทันสมัย เพื่อใช้ในการทำงานและบริการประชาชน

๕. เทศบาลควรมีการประชาสัมพันธ์การมีส่วนร่วมของประชาชนในพื้นที่ในการจัดทำประชาคมเพื่อจัดทำแผนพัฒนาท้องถิ่นในการขับเคลื่อนและพัฒนาท้องถิ่น อย่างต่อเนื่องและมากที่สุด

๖. เทศบาลควรออกประชาสัมพันธ์ชี้แจงขอบเขตและอำนาจหน้าที่ในการบริหารงานให้ประชาชนได้รับทราบ และทำความเข้าใจกับประชาชนแบบบูรณาการ

๗. เทศบาลควรจัดการงบประมาณในการพัฒนาให้ครอบคลุมทุกยุทธศาสตร์การพัฒนา

๘. เทศบาลควรจัดสรรงบประมาณในด้านการส่งเสริมอาชีพเพื่อให้ประชาชนมีอาชีพเพิ่มรายได้เพื่อแก้ปัญหาความยากจน และปัญหาหนี้สิน

๙. เทศบาลควรเข้าไปมีส่วนร่วมในการให้ความรู้และแก้ไขปัญหาเกี่ยวกับการรวมกลุ่มองค์กรชุมชน องค์กรอาชีพ ในพื้นที่ให้มีความเข้มแข็ง และมีความต่อเนื่องสามารถขับเคลื่อนได้อย่างเป็นรูปธรรม

# ส่วนที่ ๓

## ยุทธศาสตร์ องค์กรปกครองส่วนท้องถิ่น

## ส่วนที่ ๓

### ยุทธศาสตร์องค์กรปกครองส่วนท้องถิ่น

#### ๑. ความสัมพันธ์ระหว่างแผนพัฒนาระดับมหภาค

เป็นการแสดงความเชื่อมโยงแผนพัฒนาท้องถิ่นของเทศบาลตำบลสันโป่ง ที่สอดคล้องกับแผนยุทธศาสตร์ชาติ ๒๐ ปี แผนพัฒนาเศรษฐกิจและสังคมแห่งชาติ ฉบับที่ ๑๒ แผนพัฒนาภาค/แผนพัฒนากลุ่มจังหวัด/แผนพัฒนาจังหวัดยุทธศาสตร์การพัฒนาขององค์กรปกครองส่วนท้องถิ่น ประกอบด้วย การวิเคราะห์ศักยภาพการพัฒนา การพัฒนาท้องถิ่น วิสัยทัศน์ (Vision) พันธกิจ (Mission) และแนวทางการพัฒนาท้องถิ่น (Local Development) โดยนำเสนอ ดังนี้

##### ๑.๑ แผนยุทธศาสตร์ชาติ ๒๐ ปี

###### ความเป็นมา

คณะรัฐมนตรีได้มีมติเมื่อวันที่ ๓๐ มิถุนายน ๒๕๕๘ เห็นชอบให้มีการจัดตั้งคณะกรรมการจัดทำยุทธศาสตร์ชาติ มีอำนาจหน้าที่ในการจัดทำร่างยุทธศาสตร์ชาติระยะ ๒๐ ปี เพื่อใช้ในการขับเคลื่อนการพัฒนาประเทศสู่ความมั่นคง มั่งคั่ง และยั่งยืน และให้เสนอร่างยุทธศาสตร์ชาติระยะ ๒๐ ปี ให้คณะรัฐมนตรีพิจารณาให้ความเห็นชอบเพื่อใช้เป็นกรอบในการดำเนินงานในระยะที่ ๒ ของรัฐบาล (ปี ๒๕๕๘-๒๕๕๙) และกรอบการปฏิรูปในระยะที่ ๓ (ปี ๒๕๖๐ เป็นต้นไป) คณะกรรมการจัดทำยุทธศาสตร์ชาติได้แต่งตั้งคณะอนุกรรมการ ๒ คณะ ได้แก่

(๑) คณะอนุกรรมการจัดทำยุทธศาสตร์และกรอบการปฏิรูป เพื่อจัดทำร่างกรอบยุทธศาสตร์ชาติระยะ ๒๐ ปี

(๒) คณะอนุกรรมการจัดทำแผนปฏิบัติการตามแนวทางการปฏิรูปประเทศเพื่อจัดทำร่างแผนปฏิบัติการตามแนวทางการปฏิรูปประเทศ (Roadmap) ภายใต้ยุทธศาสตร์ชาติระยะ ๒๐ ปี

คณะอนุกรรมการจัดทำยุทธศาสตร์และกรอบการปฏิรูปได้ดำเนินการยกร่างกรอบยุทธศาสตร์ชาติระยะ ๒๐ ปี ตามแนวทางที่คณะรัฐมนตรีกำหนด โดยได้มีการนำความคิดเห็นและข้อเสนอแนะจากกรรมการจัดทำยุทธศาสตร์ชาติที่มาจากหลายภาคส่วน ได้แก่ ภาคราชการ ภาคเอกชน ภาคการเมือง และ นักวิชาการ รวมถึงได้พิจารณานำข้อคิดเห็นจากสภาพัฒนาการและความคิดเห็นจากภาคประชาชนมาเป็นข้อมูลในการยกร่างยุทธศาสตร์ชาติด้วย และได้นำเสนอร่างกรอบยุทธศาสตร์ชาติระยะ ๒๐ ปี ต่อที่ประชุมคณะกรรมการจัดทำยุทธศาสตร์ชาติ ซึ่งขณะนี้อยู่ระหว่างการดำเนินการปรับปรุงร่างกรอบยุทธศาสตร์ชาติตามมติที่ประชุมคณะกรรมการจัดทำยุทธศาสตร์ชาติในการดำเนินการขั้นต่อไป คณะกรรมการจัดทำยุทธศาสตร์ชาติจะนำเสนอร่างกรอบยุทธศาสตร์ชาติเพื่อขอความเห็นชอบจากคณะรัฐมนตรีและจะได้มีการรับฟังความคิดเห็นจากประชาชน ก่อนที่จะนำเสนอต่อสภานิติบัญญัติแห่งชาติให้ความเห็นชอบกรอบยุทธศาสตร์ชาติมาใช้เป็นกรอบในการกำหนดทิศทางในการบริหารประเทศภายในเดือนตุลาคม ๒๕๕๙ ซึ่งเป็นช่วงเวลาของการประกาศใช้แผนพัฒนาเศรษฐกิจและสังคมแห่งชาติ ฉบับที่ ๑๒ (ตุลาคม ๒๕๕๙ - กันยายน ๒๕๖๔) นอกจากนี้หน่วยงานต่างๆ จะได้นำแผนพัฒนาเศรษฐกิจและสังคมแห่งชาติ ซึ่งเป็นแผนระยะ ๕ ปี มาถ่ายทอดลงสู่แผนปฏิบัติการระดับกระทรวงและแผนพัฒนารายสาขาในระหว่างที่กลไกการจัดทำยุทธศาสตร์ชาติตามร่างรัฐธรรมนูญฉบับใหม่อยู่ระหว่างการดำเนินการ ซึ่งคาดว่าจะดำเนินการแล้วเสร็จภายในเดือนกรกฎาคม ๒๕๖๐

#### ๒. สารสำคัญ

##### ๒.๑ สภาพแวดล้อม

ในช่วงทศวรรษที่ผ่านมา กระแสการเปลี่ยนแปลงที่เกิดขึ้นในโลกเป็นไปอย่างรวดเร็วและในหลากหลายมิติ ทำให้ภูมิทัศน์ของโลกเปลี่ยนแปลงไปอย่างมีนัยสำคัญ โดยก่อให้เกิดโอกาสทั้งในด้านเศรษฐกิจ สังคม สิ่งแวดล้อม เทคโนโลยี และการเมืองของประเทศไทยแต่ขณะเดียวกันท่ามกลางความเปลี่ยนแปลงในด้านต่างๆ ก็มีปัจจัยเสี่ยงและภัยคุกคามที่ต้องบริหารจัดการด้วยความยากลำบากมากขึ้น กระแสทุนนิยมและการเปลี่ยนแปลงภูมิทัศน์เศรษฐกิจของ

โลกได้ส่งผลให้โครงสร้างเศรษฐกิจของประเทศไทยซึ่งเดิมมีโครงสร้างเศรษฐกิจในระบบ “เกษตรแบบพึ่งตนเอง” ต้องปรับตัวและเปลี่ยนไปเป็นระบบเศรษฐกิจที่ “พึ่งพาอุตสาหกรรมและการส่งออก” การพัฒนาในภาคเกษตรล่าช้ากว่าฐานการผลิตอื่นๆ ที่อาศัยเทคโนโลยีสมัยใหม่มากขึ้นตามลำดับโดยเฉพาะอย่างยิ่งภายใต้อิทธิพลของกระแสโลกาภิวัตน์และความก้าวหน้าอย่างรวดเร็วของเทคโนโลยีสารสนเทศ จึงมีปัญหาความเหลื่อมล้ำทางด้านรายได้ระหว่างภาคการเกษตรกับภาคอุตสาหกรรมและระหว่างสังคมในเมืองและชนบทขยายวงกว้างขึ้น และปัญหาความยากจนกระจุกตัวในกลุ่มเกษตรกรรายย่อยและในภาคชนบทรวมทั้งโอกาสในการเข้าถึงข้อมูลข่าวสาร องค์ความรู้ แหล่งทุน และบริการทางสังคมที่มีคุณภาพสำหรับประชาชนที่อยู่ในพื้นที่ห่างไกลก็มีในวงแคบกว่า ในขณะที่การใช้เทคโนโลยีในภาคอุตสาหกรรมและบริการเองก็นับว่ายังอยู่ในกลุ่มประเทศที่ใช้เทคโนโลยีในระดับกลางๆ ซึ่งส่วนใหญ่ไม่สามารถพัฒนาได้เองภายในประเทศ ต้องนำเข้าจากต่างประเทศ โดยรวมประเทศไทยจึงยังใช้วัตถุดิบและแรงงานเข้มข้นในการเป็นจุดแข็งในการแข่งขันและขับเคลื่อนการเจริญเติบโตนอกจากนั้น ในอีกด้านหนึ่งการเปลี่ยนแปลงภูมิทัศน์ของโลกและแรงขับเคลื่อนของเทคโนโลยีสมัยใหม่รวมทั้งความเชื่อมโยงอย่างใกล้ชิดของสังคมโลกได้ทำให้เกิดภัยคุกคามและความเสี่ยงด้านอื่นๆ ที่ซับซ้อนขึ้น อาทิ การก่อการร้าย โรคระบาด เครือข่ายยาเสพติดข้ามชาติ และการก่อการร้าย อาชญากรรมข้ามชาติในรูปแบบต่างๆ ขณะที่การเปลี่ยนแปลงภูมิอากาศโลกก็มีความผันผวนรุนแรงขึ้น ซึ่งล้วนแล้วเป็นความเสี่ยงในการดำรงชีวิตของประชาชน การบริหารจัดการทางธุรกิจ และการบริหารราชการแผ่นดินของภาครัฐ

นอกจากนั้นในช่วงต้นศตวรรษที่ ๒๑ กระแสโลกาภิวัตน์ได้ทำให้ภูมิทัศน์ทางด้านเศรษฐกิจและสังคมของโลกเปลี่ยนแปลงจากเศรษฐกิจสังคมอุตสาหกรรมมุ่งสู่เศรษฐกิจสังคมดิจิทัล ในขณะที่โอกาสทางเศรษฐกิจขยายเพิ่มขึ้น แต่ช่องว่างทางสังคมก็ยิ่งกว้างขึ้นรวมถึงช่องว่างทางดิจิทัล (digital divide) ถ้าหากไม่สามารถลดลงก็จะยิ่งทำให้ความเหลื่อมล้ำทางรายได้และโอกาสทางเศรษฐกิจและสังคมมีความแตกต่างมากขึ้น ประกอบกับในอนาคตร้อยปีข้างหน้าสภาพแวดล้อมทั้งภายในและภายนอกประเทศจะมีการเปลี่ยนแปลงอย่างมีนัยสำคัญในทุกมิติ เงื่อนไขภายนอกที่สำคัญต่อการพัฒนาประเทศไทยในอนาคต ได้แก่ กระแสโลกาภิวัตน์ที่เข้มข้นขึ้นอย่างต่อเนื่องและมีความเสี่ยงและท้าทายต่อการปรับตัวมากขึ้นจากการเคลื่อนย้ายอย่างเสรีและรวดเร็วของผู้คน เงินทุน ข้อมูลข่าวสารองค์ความรู้และเทคโนโลยี และสินค้าและบริการ ขณะเดียวกันการรวมกลุ่มเศรษฐกิจในภูมิภาคนำไปสู่ความเชื่อมโยงทุกระบบในขณะที่ศูนย์รวมอำนาจทางเศรษฐกิจโลกเคลื่อนย้ายมาสู่เอเชียภายใต้สภาพแวดล้อมทางเศรษฐกิจโลกซึ่งในช่วงระยะ ๑๐ ปีข้างหน้าจะยังคงได้รับผลกระทบจากปัจจัยสำคัญหลายประการทั้งปัญหาต่อเนื่องจากวิกฤติการณ์ทางเศรษฐกิจโลกในช่วงปี ๒๕๕๑ - ๒๕๖๒ และวิกฤติการณ์ในกลุ่มประเทศยูโรโซนที่ทำให้ระดับหนี้สาธารณะในประเทศต่างๆ เพิ่มสูงขึ้นและกลายเป็นความเสี่ยงต่อความยั่งยืนทางการคลัง ขณะที่จะมีผลพวงต่อเนื่องจากการดำเนินมาตรการขยายปริมาณเงินขนาดใหญ่ในสหรัฐฯ ยุโรป และญี่ปุ่น ซึ่งเป็นความเสี่ยงให้เกิดภาวะเงินเฟ้อได้เมื่อเศรษฐกิจฟื้นตัวเต็มที่ รวมทั้งอาจจะมีผลผ่นของการเคลื่อนย้ายเงินทุนระหว่างประเทศ นอกจากนี้การพัฒนาด้านเทคโนโลยีสารสนเทศเข้าสู่จุดอิ่มตัวมากขึ้น ขณะที่การพัฒนาเทคโนโลยีใหม่ที่จะช่วยให้ประสิทธิภาพการผลิตของโลกเพิ่มขึ้นขนานใหญ่และเป็นวงกว้าง เช่นที่เคยเกิดขึ้นในช่วงการปฏิวัติอุตสาหกรรมยังไม่มีแนวโน้มการก่อตัวที่ชัดเจน แต่ก็มีแนวโน้มของการพัฒนาเทคโนโลยีในรูปแบบใหม่ๆ ที่จะเปิดโอกาสสำหรับการพัฒนาเศรษฐกิจรูปแบบใหม่ๆ ซึ่งภายใต้เงื่อนไขดังกล่าว เศรษฐกิจโลกในช่วง ๑๐ ปีข้างหน้ามีแนวโน้มที่จะขยายตัวต่ำกว่าเฉลี่ยร้อยละ ๕.๑ ในช่วง ๕ ปีก่อนวิกฤติเศรษฐกิจโลก (๒๕๔๖-๒๕๕๐) สถานการณ์ที่ตลาดโลกขยายตัวช้า แต่ประเทศต่างๆ ขยายกำลังการผลิตเพื่อยกระดับศักยภาพการผลิต การแข่งขันในตลาดโลกจะมีความรุนแรงขึ้น ขณะเดียวกันการลดลงของประชากรไทยในระยะ ๑๐-๑๕ ปี ข้างหน้า จะทำให้ขนาดของตลาดในประเทศขยายตัวช้าลง เงื่อนไขดังกล่าวเป็นความเสี่ยงสำหรับอนาคตของเศรษฐกิจไทยในระยะยาวหากประเทศไทยไม่เร่งปรับโครงสร้างเพื่อแก้ปัญหาจุดอ่อนและเสริมจุดแข็งให้สัมฤทธิ์ผล ในด้านความมั่นคงของโลกที่กำลังก้าวเข้าสู่ช่วงเปลี่ยนผ่านที่สำคัญจากการปรับดุลอำนาจของสหรัฐฯ เพื่อพยายามคบหาพหุผู้นำโลกและเพื่อคานอิทธิพลและบทบาทของจีนและรัสเซียที่เพิ่มมากขึ้นในเอเชียและยุโรปนั้น

น่าจะมีผลทำให้บรรยากาศด้านความมั่นคงของโลกในช่วงปี ๒๕๖๐ – ปี ๒๕๗๕ มีลักษณะผสมผสานกันทั้งความร่วมมือและความขัดแย้ง โดยขึ้นอยู่กับปัจจัยผลประโยชน์แห่งชาติทั้งในระดับทวิภาคีและพหุภาคีเป็นองค์ประกอบสำคัญในการกำหนดนโยบายของประเทศและกลุ่มประเทศ สำหรับการเปลี่ยนแปลงด้านเทคโนโลยีอย่างรวดเร็วจะเป็นเงื่อนไขสำคัญสำหรับอนาคตของโลกและประเทศไทยเช่นกัน โดยเฉพาะอย่างยิ่งเทคโนโลยีสมัยใหม่ที่เป็นอัจฉริยะจะกระทบการดำรงชีวิตของคนและทำให้เกิดธุรกิจรูปแบบใหม่ รวมทั้งเกิดการเชื่อมต่อและการบรรจบกันของเทคโนโลยีก้าวหน้าอุตสาหกรรม และผลิตภัณฑ์ ซึ่งประเทศไทยจะต้องลงทุนด้านทรัพยากรมนุษย์และการวิจัยให้สามารถพัฒนาเทคโนโลยีสมัยใหม่ได้ เงื่อนไขการผลิตและการบริโภคที่เป็นมิตรกับสิ่งแวดล้อมก็จะเป็นเกณฑ์มาตรฐานที่กดดันให้ประเทศไทยต้องปรับเปลี่ยนไปสู่สังคมสีเขียวโดยการพัฒนาและนำเทคโนโลยีสีเขียวมาใช้ก็จะมีส่วนสำคัญ และช่วยแก้ปัญหาการลดลงของทรัพยากรต่างๆ รวมทั้งน้ำมัน ซึ่งแม้ราคาจะลดลงแต่มีผลกระทบต่อสภาพแวดล้อม จึงต้องผลักดันให้มุ่งสู่การผลิตพลังงานทดแทนในรูปแบบต่างๆ รวมทั้งพืชพลังงานที่อาจจะส่งผลกระทบต่อความมั่นคงทางอาหารของโลก

นอกจากนั้น ยังมีข้อจำกัดและความเสี่ยงสำคัญจากการเข้าสู่สังคมสูงวัยของโลกและภาวะภูมิอากาศเปลี่ยนแปลงผันผวนและภาวะโลกร้อน ทั้งนี้โครงสร้างประชากรโลกที่เข้าสู่สังคมสูงวัย แม้จะส่งผลให้เกิดโอกาสทางธุรกิจใหม่ๆ แต่มีความเสี่ยงให้เกิดการแย่งชิงแรงงานและเงินทุนรวมทั้งมีแรงกดดันต่อการใช้จ่ายงบประมาณด้านสวัสดิการและสาธารณสุขเพิ่มขึ้นในหลายๆ ประเทศกลายเป็นความเสี่ยงด้านการคลังที่สำคัญ สำหรับภาวะโลกร้อนและการเปลี่ยนแปลงสภาพภูมิอากาศที่ผันผวนก่อให้เกิดภัยธรรมชาติที่ทวีความรุนแรงมากขึ้นนั้นกดดันให้ต้องมีการปรับเปลี่ยนรูปแบบการดำเนินธุรกิจ การดำรงชีวิต การผลิตและการบริโภคที่เป็นมิตรต่อสิ่งแวดล้อมมากขึ้น ในขณะที่ความพยายามในการกระจายความเจริญและการพัฒนาให้มีความทั่วถึงมากขึ้น ประกอบกับจำนวนประชากรที่เพิ่มขึ้นจะส่งผลให้ความเป็นเมืองเติบโตอย่างต่อเนื่อง ตามมาด้วยการมีข้อกำหนดของรูปแบบและกฎเกณฑ์ที่เกี่ยวข้องกับลักษณะการใช้พื้นที่ และความเป็นมิตรต่อสิ่งแวดล้อม ภายใต้เงื่อนไขการเปลี่ยนแปลงดังกล่าว การยึดถือหลักการบริหารจัดการที่ดีทั้งในภาครัฐและภาคธุรกิจเอกชน การใช้ระบอบประชาธิปไตย และการปฏิบัติให้เป็นไปตามสิทธิมนุษยชนจะเข้มข้นมากขึ้น

สำหรับสถานการณ์และสภาพแวดล้อมภายในประเทศไทยนั้น ผลของการพัฒนาตั้งแต่อดีตถึงปัจจุบันทำให้ประเทศไทยมีระดับการพัฒนาที่สูงขึ้นตามลำดับ โดยถูกจัดอยู่ในกลุ่มประเทศระดับรายได้ปานกลางมาตั้งแต่ปี ๒๕๓๑ และได้ขยับสูงขึ้นมาอยู่ในกลุ่มบนของกลุ่มประเทศระดับรายได้ปานกลางตั้งแต่ปี ๒๕๕๓ และล่าสุดในปี ๒๕๕๗ รายได้ประชาชาติต่อหัวเพิ่มขึ้นเป็น ๕,๗๓๙.๒ ดอลลาร์ สหรัฐ. ต่อปีฐานการผลิตและบริการหลากหลายขึ้น ฐานการส่งออกสินค้าอุตสาหกรรมใหญ่ขึ้นมาก หลายสาขาการผลิตและบริการสามารถแข่งขันและมีส่วนแบ่งในตลาดโลกสูงขึ้นและสร้างรายได้เงินตราต่างประเทศในระดับสูง อาทิ กลุ่มยานยนต์ อิเล็กทรอนิกส์และเครื่องใช้ไฟฟ้า อุตสาหกรรมอาหาร สินค้าเกษตร การท่องเที่ยว และบริการด้านสุขภาพ ฐานเศรษฐกิจที่ใหญ่ขึ้นส่งผลให้การจ้างงานเพิ่มขึ้นเป็น ๓๘.๑ ล้านคนจากประชากรวัยแรงงาน ๓๘.๖ ล้านคน อัตราการว่างงานเฉลี่ยไม่ถึงร้อยละ ๑ ปัญหาความยากจนจึงลดลงตามลำดับจากร้อยละ ๒๐.๐ ในปี ๒๕๕๐ เป็นร้อยละ ๑๐.๙ ในปี ๒๕๕๖ คุณภาพชีวิตดีขึ้นในทุกๆ ระดับ โอกาสการได้รับการศึกษา บริการสาธารณสุข บริการสาธารณะและโครงสร้างพื้นฐานต่างๆ และการคุ้มครองทางสังคม อื่นๆ รวมถึงการเข้าถึงทรัพยากรต่างๆ มีความครอบคลุมและมีคุณภาพดีขึ้นตามลำดับ ในขณะที่เดียวกันประเทศไทยก็มีความเป็นสากลมากขึ้น ความร่วมมือระหว่างประเทศไทยกับนานาชาติทั้งในรูปของทวิภาคีและพหุภาคีเพื่อเป็นกลไกและช่องทางในการสนับสนุนการพัฒนาเศรษฐกิจ สังคม และการเมืองของประเทศก็มีความก้าวหน้าไปมาก รวมทั้งกรอบความร่วมมือที่ช่วยทำให้ประเทศไทยสามารถยกระดับมาตรฐานต่างๆ ไปสู่ระดับสากลก็มีความคืบหน้ามากขึ้น

นอกจากนั้น ประสบการณ์ในช่วงวิกฤตเศรษฐกิจและการเงินในปี ๒๕๔๐-๒๕๔๑ ได้ส่งผลให้ภาครัฐและภาคเอกชนปรับตัวในการบริหารความเสี่ยงและสร้างภูมิคุ้มกัน ให้ดีขึ้นตามแนวคิดการบริหารจัดการที่ดีอันได้แก่ การดำเนินการที่มีประสิทธิภาพ โปร่งใส รับผิดชอบและตรวจสอบได้และเป็นระบบดีขึ้น มีการกำกับดูแลวินัยทางการเงินการคลังที่กำหนดกรอบของความยั่งยืนทางการคลังเป็นแนวปฏิบัติที่ดีขึ้นและฐานะการคลังมีความมั่นคงมากขึ้น และฐานะเงินสำรองระหว่างประเทศอยู่ในระดับสูง มีการปรับปรุงในเรื่องกฎหมาย กฎระเบียบต่างๆ ให้มีการดำเนินการอย่างเป็นระบบมากขึ้น มีการสร้างความเป็นธรรมให้กับกลุ่มต่างๆ สามารถคุ้มครองผู้บริโภคและประชาชนจากการถูกเอารัดเอาเปรียบได้ดีขึ้น ช่วยสร้างบรรยากาศของการแข่งขันในตลาด และสนับสนุนให้การดำเนินธุรกิจในประเทศไทยมีความสะดวกคล่องตัวมากขึ้น

แต่ประเทศไทยก็ยังมีจุดอ่อนในเชิงโครงสร้างหลายด้านทั้งทางเศรษฐกิจ สังคม และการเมือง จุดอ่อนสำคัญของประเทศไทยได้แก่ โครงสร้างประชากรสูงอายุมากขึ้นตามลำดับ แต่คุณภาพคนโดยเฉลี่ยยังต่ำและการออมไม่เพียงพอ ประเทศขาดแคลนแรงงานทั้งในกลุ่มทักษะฝีมือสูงและกลุ่มทักษะฝีมือระดับล่าง ผลผลิตแรงงานโดยเฉลี่ยยังต่ำ ทั้งระบบเศรษฐกิจมีผลผลิตภาพการผลิตรวมต่ำ ต้องอาศัยการเพิ่มปริมาณเป็นแรงขับเคลื่อนหลัก ขณะที่โครงสร้างเศรษฐกิจมีส่วนภาคการค้าระหว่างประเทศต่อขนาดของเศรษฐกิจสูงกว่าเศรษฐกิจภายในประเทศมาก จึงมีความอ่อนไหวและผันผวนตามปัจจัยภายนอกเป็นสำคัญ ฐานการผลิตเกษตรและบริการมีผลผลิตภาพการผลิตต่ำ โดยที่การใช้องค์ความรู้ เทคโนโลยี และนวัตกรรมเพื่อการเพิ่มมูลค่ายังมีน้อย การลงทุนเพื่อการวิจัยและพัฒนาไม่เพียงพอ การวิจัยที่ดำเนินการไปแล้วไม่ถูกนำมาใช้ให้เกิดประโยชน์เชิงเศรษฐกิจและสังคมได้อย่างคุ้มค่า การพัฒนานวัตกรรมมีน้อย สำหรับการดำเนินงานและการบริหารจัดการภาครัฐก็ยังมีขาดการบูรณาการจึงสิ้นเปลืองงบประมาณ การดำเนินงานเพื่อพัฒนามักขาดความต่อเนื่องประสิทธิภาพต่ำ ขาดความโปร่งใส และขาดความรับผิดชอบต่อปัญหาคอร์รัปชันมีเป็นวงกว้าง การพัฒนาโครงสร้างพื้นฐานและระบบโลจิสติกส์รวมทั้งการบริหารจัดการยังไม่เป็นระบบโครงข่ายที่สมบูรณ์และล่าช้า การบังคับใช้กฎหมายยังขาดประสิทธิผล และกฎระเบียบต่างๆ ล้าสมัยไม่ทันกับการเปลี่ยนแปลง คนไทยยังมีปัญหาด้านคุณธรรมจริยธรรม ไม่เคารพสิทธิผู้อื่นและไม่ยึดผลประโยชน์ส่วนรวมเป็นสำคัญขณะที่ความเหลื่อมล้ำและความแตกแยกในสังคมไทยยังเป็นปัญหาที่ทำลายมาก รวมทั้งปัญหาในด้านทรัพยากรธรรมชาติและสิ่งแวดล้อมที่เผชิญกับภาวะขยะล้นเมืองและสิ่งแวดล้อมเสื่อมโทรมลงในทุกด้าน ทั้งนี้ ปัจจัยและเงื่อนไขภายในประเทศที่จะส่งผลต่ออนาคตการพัฒนาประเทศไทยที่สำคัญ ได้แก่ การเปลี่ยนแปลงโครงสร้างประชากรสู่สังคมผู้สูงอายุอย่างสมบูรณ์ ในระยะเวลา ๒๐ ปีต่อจากนี้ไป จะมีนัยยะที่สำคัญยิ่งต่อการพัฒนาประเทศกำลังคนในวัยเด็กและวัยแรงงานจะลดลง ผู้สูงอายุจะเพิ่มขึ้นอย่างรวดเร็วส่งผลต่อศักยภาพทางเศรษฐกิจของประเทศ รูปแบบการใช้จ่ายการลงทุนและการออม ตลอดจนค่าใช้จ่ายด้านสุขภาพ ความมั่นคงทางสังคมและคุณภาพชีวิตผู้สูงอายุ ขณะเดียวกันประเทศไทยก็เผชิญกับข้อจำกัดด้านทรัพยากร ทั้งด้านแรงงานและทรัพยากรธรรมชาติที่มีนัยยะต่อต้นทุนการผลิตและสภาพแวดล้อมความเป็นอยู่ของประชาชนนอกจากนั้นปัญหาความเหลื่อมล้ำในมิติต่างๆ ก็มีนัยยะต่อการสร้างความสามัคคี สมานฉันท์ในสังคม ข้อจำกัดต่อการยกระดับศักยภาพทุนมนุษย์ ความจำเป็นในการลงทุนเพื่อยกระดับบริการทางสังคมและโครงสร้างพื้นฐานที่มีคุณภาพอย่างทั่วถึง และการปฏิรูปกฎระเบียบและกฎหมายที่ทำให้เกิดความเป็นธรรมและลดความเหลื่อมล้ำ และที่สำคัญเงื่อนไขจำเป็นที่ต้องปรับตัวคือ การแก้ปัญหาความอ่อนแอของการบริหารราชการแผ่นดิน ที่ทำให้จำเป็นต้องเร่งปฏิรูประบบราชการและการเมืองเพื่อให้เกิดการบริหารราชการที่ดี โครงสร้างที่เป็นจุดอ่อนและการบริหารจัดการที่ขาดประสิทธิภาพและความโปร่งใสดังกล่าว จะส่งผลให้ประเทศไทยยังต้องเผชิญกับแรงกดดันและความเสี่ยงมากขึ้นภายใต้สถานการณ์ที่กระแสโลกาภิวัตน์เข้มข้นขึ้นเป็นโลกไร้พรมแดนอย่างแท้จริง โดยที่การเคลื่อนย้ายของผู้คน สินค้าและบริการ เงินทุน องค์ความรู้เทคโนโลยี ข้อมูลและข่าวสารต่างๆ เป็นไปอย่างเสรี ส่งผลให้การแข่งขันในตลาดโลกรุนแรงขึ้นโดยที่ประเทศต่างๆ เร่งผลักดันการเพิ่มผลผลิตภาพและการพัฒนานวัตกรรมเพื่อการแข่งขัน ขณะเดียวกันความเสี่ยงและข้อจำกัดที่เกิดจากสภาพภูมิอากาศผันผวนรุนแรงต่อการดำเนินธุรกิจและการดำเนินชีวิตของผู้คนก็เพิ่มขึ้น กฎเกณฑ์และกฎระเบียบของสังคมโลกจึงมีความ

เข้มงวดมากขึ้นทั้งในเรื่องการปลดปล่อยมลพิษ สิทธิมนุษยชน และกฎระเบียบทางการเงิน เป็นต้น เงื่อนไขต่างๆ ดังกล่าวจะเป็นแรงกดดันให้ประเทศไทยต้องปรับตัวและมีการบริหารความเสี่ยงอย่างชาญฉลาดมากขึ้น โดยที่การปรับตัวจะต้องหยั่งรากลึกลงไปถึงการเปลี่ยนแปลงในเชิงโครงสร้างเพื่อแก้จุดอ่อนและควบคู่ไปกับการสร้างกลไกเชิงรุกให้จุดแข็งของประเทศเป็นประโยชน์สูงสุดแก่ประชาชนส่วนใหญ่ของประเทศ ซึ่งหากไม่สามารถแก้ปัญหาและปฏิรูปให้สัมฤทธิ์ผลได้ในระยะ ๔-๕ ปีต่อจากนี้ไป ประเทศไทยจะสูญเสียความสามารถในการแข่งขัน รายได้เฉลี่ยของประชาชนจะไม่สามารถยกระดับให้ดีขึ้นได้ คุณภาพคนโดยเฉลี่ยจะยังต่ำ และปัญหาความเหลื่อมล้ำจะรุนแรงขึ้น รวมทั้งทรัพยากรจะร่อยหรอเสื่อมโทรมลงไปอีก และในที่สุดการพัฒนาประเทศจะไม่สามารถยั่งยืนไปได้ในระยะยาว

ทั้งนี้ เงื่อนไขในปัจจุบันและแนวโน้มการเปลี่ยนแปลงในอนาคตในทุกมิติจะส่งผลกระทบต่ออนาคตการพัฒนาประเทศไทยอย่างมากโดยเฉพาะอย่างยิ่งลักษณะในเชิงโครงสร้างทั้งทางเศรษฐกิจและสังคมภายในประเทศทั้งที่เป็นจุดแข็งและเป็นจุดอ่อนที่จะต้องเผชิญและผสมผสานกับปัจจัยภายนอกและก่อให้เกิดทั้งโอกาสและความเสี่ยงในหลากหลายมิติ การที่ประเทศไทยจะสามารถแสวงหาโอกาสจากการพัฒนาของโลกและรับมือกับภัยคุกคามเหล่านี้ได้นั้น จำเป็นจะต้องมีการวิเคราะห์แนวโน้มการเปลี่ยนแปลงในอนาคตอย่างรอบด้านขณะเดียวกันต้องวิเคราะห์ศักยภาพภายในประเทศ เพื่อเตรียมความพร้อมของประเทศต่อการเปลี่ยนแปลงเหล่านั้น โดยที่ประเทศไทยต้องปฏิรูปและปรับเปลี่ยนอย่างเป็นระบบขนานใหญ่เพื่อให้โครงสร้างทางเศรษฐกิจและสังคมของประเทศเหมาะสมกับภูมิทัศน์ใหม่ของโลกยืดหยุ่นปรับตัวได้เร็ว สามารถรับมือกับความเสี่ยงและภัยคุกคามแบบใหม่ได้ และสามารถอาศัยโอกาสจากการเปลี่ยนแปลงบริบทโลกมาสร้างประโยชน์สุขให้กับคนในชาติได้ ไม่ว่าจะเป็นการปรับโครงสร้างเศรษฐกิจและสังคม การลงทุนเพื่อพัฒนาโครงสร้างพื้นฐาน การพัฒนาทรัพยากรมนุษย์ การปรับเปลี่ยนค่านิยมและวัฒนธรรม การดำรงชีวิตการทำงาน และการเรียนรู้ ซึ่งจำเป็นอย่างยิ่งที่จะต้องอาศัยความร่วมมือจากทุกภาคส่วนในการดำเนินการร่วมกันอย่างเป็นเอกภาพมีการจัดลำดับความสำคัญและแบ่งหน้าที่รับผิดชอบอย่างชัดเจนของผู้ที่เกี่ยวข้องกับประเด็นปัญหานั้นๆ ซึ่งการดำเนินการดังกล่าวจะต้องกำหนดเป็นยุทธศาสตร์การพัฒนาประเทศในระยะยาว เพื่อกำหนดวิสัยทัศน์และเป้าหมายการพัฒนาประเทศและกรอบการทำงานของภาคส่วนต่างๆ เพื่อให้ขับเคลื่อนการพัฒนาประเทศไปสู่เป้าหมายที่กำหนดไว้ ดังนั้น จึงจำเป็นต้องกำหนดยุทธศาสตร์ที่เหมาะสมเพื่อแก้ไขจุดอ่อนและเสริมจุดแข็งให้เอื้อต่อการพัฒนาประเทศ เพื่อให้บรรลุซึ่งเป้าหมายการสร้างและรักษาไว้ซึ่งผลประโยชน์แห่งชาติในการที่จะให้ประเทศไทยมีความมั่นคงในทุกด้าน คนในชาติมีคุณภาพชีวิตที่ดีและมั่งคั่ง และประเทศสามารถพัฒนาไปได้อย่างยั่งยืน ทั้งนี้การวิเคราะห์ที่ได้ข้อสรุปเกี่ยวกับจุดแข็ง จุดอ่อน โอกาสและข้อจำกัดรวมทั้งความเสี่ยงของประเทศ จะนำไปสู่การกำหนดตำแหน่งเชิงยุทธศาสตร์และเป้าหมายของประเทศที่ชัดเจนและได้รับการยอมรับร่วมกันในสังคมไทยที่จะส่งผลให้เกิดการผนึกกำลังและระดมทรัพยากรอย่างมีประสิทธิภาพในการขับเคลื่อนการพัฒนาไปในทิศทางที่สอดคล้องกัน การดำเนินการมีบูรณาการและเป็นเอกภาพภายใต้การมองภาพอนาคตของประเทศที่เป็นภาพเดียวกัน อย่างไรก็ตามในช่วงที่ผ่านมา ประเทศไทยได้มีการกำหนดวิสัยทัศน์ประเทศ เป้าหมายและยุทธศาสตร์ของประเทศในระยะยาว การบริหารราชการแผ่นดินของฝ่ายบริหารจึงให้ความสำคัญกับนโยบายพรรคการเมืองหรือนโยบายของรัฐบาลซึ่งเมื่อมีการเปลี่ยนรัฐบาลก็ทำให้การดำเนินนโยบายขาดความต่อเนื่อง ถือเป็น การสูญเสียโอกาสและสิ้นเปลืองทรัพยากรของประเทศ ดังนั้น เพื่อเป็นการปฏิรูประบบการบริหารราชการแผ่นดินของประเทศไทยให้มีเป้าหมายการพัฒนาในระยะยาว และเพื่อเป็นการกำหนดให้ฝ่ายบริหารมีความรับผิดชอบต่อที่จะต้องขับเคลื่อนประเทศไปสู่เป้าหมายที่เป็นที่ยอมรับร่วมกันและเป็นเอกภาพ ประเทศไทยจำเป็นต้องมี “ยุทธศาสตร์ชาติ” ซึ่งภายใต้ยุทธศาสตร์ชาติ ประเทศไทยต้องปฏิรูปและปรับเปลี่ยนอย่างเป็นระบบขนานใหญ่ เพื่อให้โครงสร้างทางเศรษฐกิจและสังคมของประเทศเหมาะสมกับภูมิทัศน์ใหม่ของโลกยืดหยุ่นปรับตัวได้เร็ว สามารถรับมือกับความเสี่ยงและภัยคุกคามแบบใหม่ได้ และสามารถอาศัยโอกาสจากการเปลี่ยนแปลงบริบทโลกมาสร้างประโยชน์สุขให้กับคนในชาติได้ จะต้องมีการกำหนดวิสัยทัศน์ เป้าหมายของประเทศ และทิศทางในการขับเคลื่อนประเทศให้สอดคล้องกับประเด็นการเปลี่ยนแปลงและความท้าทายต่างๆ ของบริบทโลก และบริบทการพัฒนาภายในประเทศ

การกำหนดให้มี “ยุทธศาสตร์ชาติ” เพื่อเป็นยุทธศาสตร์ในการพัฒนาประเทศในระยะยาว พร้อมกับการปฏิรูปและการพัฒนาระบบและกลไกการบริหารราชการแผ่นดินในการขับเคลื่อนยุทธศาสตร์ให้สามารถนำไปสู่การปฏิบัติอย่างจริงจังจะช่วยยกระดับคุณภาพของประเทศไทยในทุกภาคส่วนและนาพาประเทศไทยให้หลุดพ้นหรือบรรเทาความรุนแรงของสภาพปัญหาที่เกิดขึ้นในปัจจุบัน ทั้งปัญหาทางเศรษฐกิจ ปัญหาความเหลื่อมล้ำ ปัญหาการทุจริตคอร์รัปชัน และปัญหาความขัดแย้งในสังคม รวมถึงสามารถรับมือกับภัยคุกคามและบริหารจัดการกับความเสี่ยงที่จะเกิดขึ้นในอนาคต และสามารถเปลี่ยนผ่านประเทศไทยไปพร้อมๆ กับการเปลี่ยนแปลงภูมิทัศน์ใหม่ของโลกได้ซึ่งจะทำให้ประเทศไทยยังคงรักษาบทบาทสำคัญในเวทีโลก สามารถดำรงรักษาความเป็นชาติที่มีความมั่นคงทางเศรษฐกิจ สังคม และวัฒนธรรม และคนไทยในประเทศมีความสุขอย่างถ้วนหน้ากันสาระสำคัญของยุทธศาสตร์ชาติซึ่งคณะกรรมการจัดทำยุทธศาสตร์ชาติกำลังดำเนินการร่างอยู่ในขณะนี้ นั้นจะประกอบด้วยวิสัยทัศน์และเป้าหมายของชาติที่คนไทยทุกคนต้องการบรรลุร่วมกันรวมทั้งนโยบายแห่งชาติและมาตรการเฉพาะ ซึ่งเป็นแนวทางทิศทางและวิธีการที่ทุกองค์กรและคนไทยทุกคนต้องมุ่งดำเนินการไปพร้อมกันอย่างประสานสอดคล้อง เพื่อให้บรรลุสิ่งที่คนไทยทุกคนต้องการ คือประเทศไทยมั่นคง มั่งคั่ง และยั่งยืน ในทุกสาขาของกำลังอำนาจแห่งชาติ อันได้แก่ การเมืองภายในประเทศ การเมืองต่างประเทศ เศรษฐกิจ สังคมจิตวิทยา การทหาร วิทยาศาสตร์และเทคโนโลยี การพลังงาน ทรัพยากรธรรมชาติและสิ่งแวดล้อม และเทคโนโลยีสารสนเทศและการสื่อสาร

## ๒.๒ วิสัยทัศน์

วิสัยทัศน์ “ประเทศไทยมีความมั่นคง มั่งคั่ง ยั่งยืน เป็นประเทศพัฒนาแล้ว ด้วยการพัฒนาตามหลักปรัชญาของเศรษฐกิจพอเพียง” หรือเป็นคติพจน์ประจำชาติว่า “มั่นคง มั่งคั่ง ยั่งยืน” ทั้งนี้วิสัยทัศน์ดังกล่าวจะต้องสนองต่อผลประโยชน์แห่งชาติ อันได้แก่การมีเอกราช อธิปไตย และบูรณภาพแห่งเขตอำนาจรัฐ การดำรงอยู่อย่างมั่นคง ยั่งยืนของสถาบันหลักของชาติ การดำรงอยู่อย่างมั่นคงของชาติและประชาชนจากภัยคุกคามทุกรูปแบบ การอยู่ร่วมกันในชาติอย่างสันติสุขเป็นปึกแผ่นมีความมั่นคงทางสังคมท่ามกลางพหุสังคมและการมีเกียรติและศักดิ์ศรีของความเป็นมนุษย์ ความเจริญเติบโตของชาติความเป็นธรรมและความอยู่ดีมีสุขของประชาชน ความยั่งยืนของฐานทรัพยากรธรรมชาติสิ่งแวดล้อม ความมั่นคงทางพลังงานและอาหารความสามารถในการรักษาผลประโยชน์ของชาติภายใต้การเปลี่ยนแปลงของสภาวะแวดล้อมระหว่างประเทศและการอยู่ร่วมกันอย่างสันติประสานสอดคล้องกัน ด้านความมั่นคงในประชาคมอาเซียนและประชาคมโลกอย่างมีเกียรติและศักดิ์ศรีไม่เป็นภาระของโลกและสามารถเกื้อกูลประเทศที่มีศักยภาพทางเศรษฐกิจที่ดีกว่า

**วิสัยทัศน์ :** “ประเทศไทยมีความมั่นคง มั่งคั่ง ยั่งยืน เป็นประเทศพัฒนาแล้ว ด้วยการพัฒนาตามปรัชญาของเศรษฐกิจพอเพียง”



### ความมั่นคง

- **การมีความมั่นคงปลอดภัย** จากภัยและการเปลี่ยนแปลงทั้งภายในประเทศ และภายนอกประเทศในทุกระดับตั้งแต่ระดับประเทศ สังคม ชุมชน ครอบครัว และปัจเจกบุคคล และมีความมั่นคงในทุกมิติ ทั้งมิติเศรษฐกิจ สังคม สิ่งแวดล้อม และการเมือง
- **ประเทศ** มีความมั่นคงในเอกราชและอธิปไตย มีสถาบันชาติ ศาสนา พระมหากษัตริย์ที่เข้มแข็งเป็นศูนย์กลางและเป็นที่ยึดเหนี่ยวจิตใจของประชาชน ระบบการเมืองที่มั่นคงเป็นกลางที่นำไปสู่การบริหารประเทศที่ต่อเนื่องและโปร่งใสตามหลักธรรมาภิบาล
- **สังคม** มีความปรองดองและความสามัคคี สามารถรับมือกับภัยพิบัติเพื่อพัฒนาประเทศ ชุมชน มีความเข้มแข็ง ครอบครัว มีความอบอุ่น
- **ประชาชน** มีความมั่นคงในชีวิต มีงานและรายได้ที่มั่นคงพอเพียงกับการดำรงชีวิต มีที่อยู่อาศัยและความปลอดภัยในชีวิตทรัพย์สิน
- **ฐานทรัพยากรและสิ่งแวดล้อม** มีความมั่นคงของอาหาร พลังงาน และน้ำ



### ความมั่งคั่ง

- **ประเทศไทยมีการขยายตัวของเศรษฐกิจอย่างต่อเนื่อง** ยกระดับเป็นประเทศในกลุ่มประเทศรายได้สูงความเหลื่อมล้ำของการพัฒนาลดลง ประชากรได้รับผลประโยชน์จากการพัฒนาอย่างเท่าเทียมกันมากขึ้น
- **เศรษฐกิจมีความสามารถในการแข่งขันสูง** สามารถสร้างรายได้ทั้งจากภายในและภายนอกประเทศ สร้างฐานเศรษฐกิจและสังคมแห่งอนาคต และเป็นจุดสำคัญของการเชื่อมโยงในภูมิภาคทั้งการคมนาคมขนส่ง การผลิต การค้า การลงทุน และการทำธุรกิจ มีบทบาทสำคัญในระดับภูมิภาคและระดับโลก เกิดสายสัมพันธ์ทางเศรษฐกิจและการค้าอย่างมีพลัง
- **ความสมบูรณ์ในทุนที่จะสามารถสร้างการพัฒนาต่อเนื่อง** ได้แก่ ทุนมนุษย์ ทุนทางปัญญา ทุนทางการเงิน ทุนที่เป็นเครื่องมือเครื่องจักร ทุนทางสังคม และทุนทรัพยากรธรรมชาติและสิ่งแวดล้อม



### ความยั่งยืน

- **การพัฒนาที่สามารถสร้างความเจริญ** รายได้ และคุณภาพชีวิตของประชาชนให้เพิ่มขึ้นอย่างต่อเนื่อง ซึ่งเป็นการเจริญเติบโตของเศรษฐกิจที่ไม่ใช้ทรัพยากรธรรมชาติเกินพอดี ไม่สร้างผลกระทบสิ่งแวดล้อมจนเกินความสามารถในการรองรับและเยียวยาระบบนิเวศน์
- **การผลิตและการบริโภคเป็นมิตรกับสิ่งแวดล้อม** และสอดคล้องกับกฎระเบียบของประชาคมโลกซึ่งเป็นที่ยอมรับร่วมกัน ความอุดมสมบูรณ์ของทรัพยากรธรรมชาติและสิ่งแวดล้อมมีคุณภาพดีขึ้น คนมีความรับผิดชอบต่อสังคม มีความเอื้ออาทร เสียสละเพื่อผลประโยชน์ส่วนรวม
- **มุ่งประโยชน์ส่วนรวมอย่างยั่งยืน** ให้ความสัมพันธ์กับการมีส่วนร่วมของประชาชนทุกภาคส่วน เพื่อการพัฒนาในทุกระดับอย่างสมดุล มีเสถียรภาพ และยั่งยืน
- **ประชาชนทุกภาคส่วนในสังคม** ยึดถือและปฏิบัติตามปรัชญาของเศรษฐกิจพอเพียง

## อนาคตประเทศไทย ปี ๒๕๗๙ : ร่วมมือกันขับเคลื่อนประเทศให้ก้าวไปสู่.....

**เศรษฐกิจและสังคมไทยมีการพัฒนาอย่างมั่นคงและยั่งยืน** โดยสถาบันหลักของชาติดำรงอยู่อย่างมั่นคงเป็นจุดยึดเหนี่ยวของสังคม มีความสามัคคีของคนในชาติ มีความสงบและอยู่ร่วมกันอย่างสันติสุขในทุกพื้นที่ และมีระดับรายได้ในกลุ่มประเทศรายได้สูง มีความเป็นธรรมในสังคมและความเหลื่อมล้ำลดลงในทุกมิติ ประเทศไทยมีบทบาทสำคัญในภูมิภาคและโลก

**ระบบเศรษฐกิจมีความเป็นชาติดการคำนวณฐานการขยายตัวของการค้าส่งค้าปลีกและเศรษฐกิจดิจิทัลที่เข้มข้นขึ้น** มีการเติบโตอย่างมีคุณภาพ กระจายฐานการผลิตและบริการไปในพื้นที่ต่างๆ อย่างทั่วถึง มีเสถียรภาพ แข่งขันบนฐานการพัฒนานวัตกรรม และมีฐานการผลิตบริการ และลงทุนที่เชื่อมโยงในอาเซียน เพื่อให้ประเทศไทยเข้าสู่การมีรายได้สูงภายในปี ๒๕๗๙ และเข้าสู่การเป็นประเทศพัฒนาแล้ว โดย

- **ภาคเกษตร** เป็นฐานการผลิต bio-bases ที่สำคัญ เป็นฐานการผลิตอาหารที่มั่นคงและปลอดภัย และเป็นฐานการผลิตที่มีผลิตภาพการผลิตสูง มีระบบบริหารจัดการที่ดีด้านประมง
- **ภาคอุตสาหกรรม** ฐานอุตสาหกรรมเดิมมีศักยภาพสูงขึ้น มีอุตสาหกรรมอนาคตที่ได้รับการพัฒนาให้เป็นฐานรายได้ใหม่ โดยมุ่งสู่การเป็นศูนย์กลางการผลิต การค้า และการลงทุนในอนุภูมิภาคและภูมิภาคอาเซียน เช่น ศูนย์การผลิตรถยนต์และชิ้นส่วนและศูนย์ทดสอบและวิจัยพัฒนารถยนต์และชิ้นส่วนของเอเชีย ศูนย์กลางการผลิตพลังงาน/วัสดุชีวภาพของภูมิภาคอาเซียน ศูนย์กลางการผลิตอุตสาหกรรมดิจิทัล เป็นต้น
- **ภาคบริการ** ธุรกิจบริการเดิมได้รับการพัฒนายกระดับคุณภาพและศักยภาพให้สูงขึ้น เช่น การขนส่ง ทั้งทางบก ทางอากาศ และทางทะเล และส่งเสริมธุรกิจบริการอนาคตให้เป็นฐานรายได้ใหม่ โดยมุ่งสู่การเป็นศูนย์กลางการลงทุนและการให้บริการของภูมิภาคอาเซียน เช่น ศูนย์กลางการให้บริการสุขภาพของภูมิภาคอาเซียน เมืองหลวงแห่งการท่องเที่ยวและบริการของอาเซียน ศูนย์บริการทางการเงิน การศึกษานานาชาติ และบริการด้านโลจิสติกส์ เป็นต้น
- **วิสาหกิจและการดำเนินธุรกิจ** วิสาหกิจขนาดกลาง ขนาดย่อมเข้มแข็ง เป็นฐานการผลิตและบริการที่สำคัญของประเทศ

**คนไทยในอนาคต** มีศักยภาพในการร่วมกันพัฒนาประเทศ สามารถปรับตัวรองรับบริบทการพัฒนาในอนาคต มีความพร้อมทั้งกาย ใจ สติปัญญา มีทักษะในการวิเคราะห์อย่างมีเหตุผล มีการเรียนรู้ตลอดชีวิต มีภูมิคุ้มกันต่อการเปลี่ยนแปลง มีจิตสำนึกวัฒนธรรมที่ดีงาม รู้คุณค่าความเป็นไทย และมีความรับผิดชอบ เป็นรากฐานที่มั่นคงของชุมชนสังคม รักชาติ และสถาบันพระมหากษัตริย์

**สังคมไทยเป็นสังคมที่เป็นธรรม มีความเหลื่อมล้ำน้อย** อัตราความยากจนต่ำ มีการกระจายโอกาสการเข้าถึงทรัพยากรการสร้างฐานอาชีพ บริการทางสังคมที่มีคุณภาพ และกระบวนการยุติธรรมอย่างทั่วถึง ไม่คอร์รัปชัน โดยที่ประชาชนทุกช่วงวัยมีคุณภาพชีวิตที่ดี ครอบครัวอยู่ดีมีสุข

**เศรษฐกิจและสังคมพัฒนาอย่างเป็นมิตรกับสิ่งแวดล้อม** เป็นประเทศที่มีระบบเศรษฐกิจสีเขียว ระดับการปล่อยก๊าซคาร์บอนไดออกไซด์ต่ำ มีพื้นที่สีเขียวเพิ่มขึ้น ประชาชนมีพฤติกรรมการผลิตและการบริโภคที่เป็นมิตรต่อสิ่งแวดล้อม

**ระบบการบริหารภาครัฐมีประสิทธิภาพ ทันสมัย รับผิดชอบ โปร่งใส ตรวจสอบได้และประชาชนมีส่วนร่วม** กระจายอำนาจและมีการกำหนดภารกิจที่เหมาะสมระหว่างส่วนกลาง ภูมิภาค และท้องถิ่น

### ๒.๓ ยุทธศาสตร์ชาติ

ในการที่จะบรรลุวิสัยทัศน์และทำให้ประเทศไทยพัฒนาไปสู่อนาคตที่พึงประสงค์นั้น จำเป็นจะต้องมีการวางแผนและกำหนดยุทธศาสตร์การพัฒนาในระยะยาว และกำหนดแนวทางการพัฒนาของทุกภาคส่วนให้ขับเคลื่อนไปในทิศทางเดียวกัน ดังนั้น จึงจำเป็นต้องกำหนดยุทธศาสตร์ชาติในระยะยาว เพื่อถ่ายทอดแนวทางการพัฒนาสู่การปฏิบัติในแต่ละช่วงเวลาอย่างต่อเนื่องและมีการบูรณาการ และสร้างความเข้าใจถึงอนาคตของประเทศไทยร่วมกัน และเกิดการรวมพลังของทุกภาคส่วนในสังคมทั้งประชาชน เอกชน ประชาสังคมในการขับเคลื่อนการพัฒนาเพื่อการสร้างและรักษาไว้ซึ่งผลประโยชน์แห่งชาติและบรรลุวิสัยทัศน์ “ประเทศไทยมีความมั่นคง มั่งคั่ง ยั่งยืน เป็นประเทศพัฒนาแล้ว ด้วยการพัฒนาตามหลักปรัชญาของเศรษฐกิจพอเพียง” หรือคติพจน์ประจำชาติ “มั่นคง มั่งคั่ง ยั่งยืน” เพื่อให้ประเทศมีขีดความสามารถในการแข่งขัน มีรายได้สูงอยู่ในกลุ่มประเทศพัฒนาแล้ว คนไทยมีความสุข อยู่ดี กินดี

สังคมมีความมั่นคง เสมอภาคและเป็นธรรม ซึ่งยุทธศาสตร์ชาติที่จะใช้เป็นกรอบแนวทางการพัฒนาในระยะ ๒๐ ปีต่อจากนี้ไป จะประกอบด้วย ๖ ยุทธศาสตร์ ได้แก่

- (๑) ยุทธศาสตร์ด้านความมั่นคง
- (๒) ยุทธศาสตร์ด้านการสร้างความสามารถในการแข่งขัน
- (๓) ยุทธศาสตร์การพัฒนาและเสริมสร้างศักยภาพคน
- (๔) ยุทธศาสตร์ด้านการสร้างโอกาสความเสมอภาคและเท่าเทียมกันทางสังคม
- (๕) ยุทธศาสตร์ด้านการสร้างการเติบโตบนคุณภาพชีวิตที่เป็นมิตรกับสิ่งแวดล้อม
- (๖) ยุทธศาสตร์ด้านการปรับสมดุลและพัฒนาระบบการบริหารจัดการภาครัฐ

โดยมีสาระสำคัญของแต่ละยุทธศาสตร์ สรุปได้ ดังนี้

### ๒.๓.๑. ยุทธศาสตร์ด้านความมั่นคง

มีเป้าหมายทั้งในการสร้างเสถียรภาพภายในประเทศและช่วยลดและป้องกันภัยคุกคามจากภายนอก รวมทั้งสร้างความเชื่อมั่นในกลุ่มประเทศอาเซียนและประชาคมโลกที่มีต่อประเทศไทยกรอบแนวทางที่ต้องให้ความสำคัญ

- (๑) การเสริมสร้างความมั่นคงของสถาบันหลักและการปกครองระบอบประชาธิปไตยอันมีพระมหากษัตริย์ทรงเป็นประมุข
- (๒) การปฏิรูปกลไกการบริหารประเทศและพัฒนาความมั่นคงทางการเมืองจัดคอร์รัปชันสร้างความเชื่อมั่นในกระบวนการยุติธรรม
- (๓) การรักษาความมั่นคงภายในและความสงบเรียบร้อยภายในตลอดจนการบริหารจัดการความมั่นคงชายแดนและชายฝั่งทะเล
- (๔) การพัฒนาระบบกลไกมาตรการและความร่วมมือระหว่างประเทศทุกระดับและรักษาคุณภาพความสัมพันธ์กับประเทศมหาอำนาจเพื่อป้องกันและแก้ไขปัญหาความมั่นคงรูปแบบใหม่
- (๕) การพัฒนาเสริมสร้างศักยภาพการฉีกกักกันป้องกันประเทศการรักษาความสงบเรียบร้อยภายในประเทศสร้างความร่วมมือกับประเทศเพื่อนบ้านและมิตรประเทศ
- (๖) การพัฒนาระบบการเตรียมพร้อมแห่งชาติและระบบบริหารจัดการภัยพิบัติรักษาความมั่นคงของฐานทรัพยากรธรรมชาติสิ่งแวดล้อม
- (๗) การปรับกระบวนการทำงานของกลไกที่เกี่ยวข้องจากแนวตั้งสู่แนวนอนมากขึ้น

### ๒.๓.๒. ยุทธศาสตร์ด้านการสร้างความสามารถในการแข่งขัน

เพื่อให้ประเทศไทยสามารถพัฒนาไปสู่การเป็นประเทศพัฒนาแล้วซึ่งจำเป็นต้องยกระดับผลผลิตภาพการผลิตและการใช้นวัตกรรมในการเพิ่มความสามารถในการแข่งขันและการพัฒนาอย่างยั่งยืนทั้งในสาขาอุตสาหกรรมเกษตรและบริการการสร้างความมั่นคงและปลอดภัยด้านอาหารการเพิ่มขีดความสามารถทางการค้าและการเป็นผู้ประกอบการรวมทั้งการพัฒนาฐานเศรษฐกิจแห่งอนาคตทั้งนี้ภายใต้กรอบการปฏิรูปและพัฒนาปัจจัยเชิงยุทธศาสตร์ทุกด้านอันได้แก่โครงสร้างพื้นฐานและระบบโลจิสติกส์วิทยาศาสตร์เทคโนโลยีและนวัตกรรมการพัฒนาทุนมนุษย์และการบริหารจัดการทั้งในภาครัฐและภาคธุรกิจเอกชนกรอบแนวทางที่ต้องให้ความสำคัญ

- (๑) การพัฒนาสมรรถนะทางเศรษฐกิจได้แก่การรักษาเสถียรภาพเศรษฐกิจและสร้างความเชื่อมั่น การส่งเสริมการค้าและการลงทุนที่อยู่บนการแข่งขันที่เป็นธรรมและรับผิดชอบต่อสังคมตลอดจนการพัฒนาประเทศสู่ความเป็นชาติการค้าเพื่อให้ได้ประโยชน์จากห่วงโซ่มูลค่าในภูมิภาคและเป็นการยกระดับไปสู่ส่วนบนของห่วงโซ่มูลค่ามากขึ้น

(๒) การพัฒนาภาคการผลิตและบริการบนฐานของการพัฒนานวัตกรรมและมีความเป็นมิตรต่อสิ่งแวดล้อมโดยมีการใช้ดิจิทัลและการค้าที่เข้มข้นเพื่อสร้างมูลค่าเพิ่มและขยายกิจกรรมการผลิตและบริการโดยมุ่งสู่ความเป็นเลิศในระดับโลกและในระดับภูมิภาคในอุตสาหกรรมหลายสาขาและในภาคบริการที่หลากหลายตามรูปแบบการดำเนินชีวิตและการดำเนินธุรกิจที่เปลี่ยนไปรวมทั้งเป็นแหล่งอาหารคุณภาพสะอาดและปลอดภัยของโลก

- ภาคเกษตรโดยเสริมสร้างฐานการผลิตให้เข้มแข็งและยั่งยืนเพิ่มขีดความสามารถในการแข่งขันของภาคเกษตรส่งเสริมเกษตรกรรายย่อยให้ปรับไปสู่การทำการเกษตรยั่งยืนที่เป็นมิตรกับสิ่งแวดล้อมและรวมกลุ่มเกษตรกรในการพัฒนาอาชีพที่เข้มแข็งและการพัฒนาสินค้าเกษตรที่มีศักยภาพและอาหารคุณภาพสะอาดและปลอดภัย

- ภาคอุตสาหกรรม โดยพัฒนาอุตสาหกรรมศักยภาพ ยกกระตือรือร้นการพัฒนาอุตสาหกรรมปัจจุบันที่มีศักยภาพสูง และพัฒนาอุตสาหกรรมอนาคตที่มีศักยภาพ โดยการใช้ดิจิทัลและการค้ามาเพิ่มมูลค่าและยกระดับห่วงโซ่มูลค่าในระดับสูงขึ้น

- ภาคบริการ โดยขยายฐานการบริการให้มีความหลากหลาย มีความเป็นเลิศและเป็นมิตรต่อสิ่งแวดล้อม โดยการยกระดับบริการที่เป็นฐานรายได้เดิม เช่น การท่องเที่ยว และพัฒนาให้ประเทศไทยเป็นศูนย์กลางการให้บริการสุขภาพ ธุรกิจบริการด้านการเงินและธุรกิจบริการที่มีศักยภาพอื่นๆ เป็นต้น

(๓) การพัฒนาผู้ประกอบการและเศรษฐกิจชุมชน พัฒนาทักษะผู้ประกอบการ ยกกระตือรือร้นผลิตภาพแรงงานและพัฒนาวิสาหกิจขนาดกลางและขนาดย่อม (SMEs) สู่สากล และพัฒนาวิสาหกิจชุมชนและสถาบันเกษตรกร

(๔) การพัฒนาพื้นที่เศรษฐกิจพิเศษและเมืองพัฒนาเขตเศรษฐกิจพิเศษชายแดน และพัฒนาระบบเมืองศูนย์กลางความเจริญ จัดระบบผังเมืองที่มีประสิทธิภาพและมีส่วนร่วม มีการจัดการสิ่งแวดล้อมเมือง และโครงสร้างพื้นฐานทางสังคมและเศรษฐกิจที่สอดคล้องกับศักยภาพ

(๕) การลงทุนพัฒนาโครงสร้างพื้นฐาน ในด้านการขนส่ง ด้านพลังงาน ระบบเทคโนโลยีสารสนเทศ และการสื่อสารและการวิจัยและพัฒนา

**๒.๓.๓ ยุทธศาสตร์การพัฒนาและเสริมสร้างศักยภาพคน** เพื่อพัฒนาคนและสังคมไทยให้เป็นรากฐานที่แข็งแกร่งของประเทศมีความพร้อมทางกาย ใจ สติปัญญา มีความเป็นสากล มีทักษะการคิดวิเคราะห์อย่างมีเหตุผล มีระเบียบวินัย เคารพกฎหมาย มีคุณธรรมจริยธรรม รู้คุณค่าความเป็นไทย มีครอบครัวที่มั่นคง กรอบแนวทางที่ต้องให้ความสำคัญ อาทิ

- (๑) การพัฒนาศักยภาพคนตลอดช่วงชีวิตให้สนับสนุนการเจริญเติบโตของประเทศ
- (๒) การยกระดับคุณภาพการศึกษาและการเรียนรู้ให้มีคุณภาพ เท่าเทียม และทั่วถึง
- (๓) การปลูกฝังระเบียบวินัย คุณธรรม จริยธรรมค่านิยมที่พึงประสงค์
- (๔) การสร้างเสริมให้คนมีสุขภาวะที่ดี
- (๕) การสร้างความอยู่ดีมีสุขของครอบครัวไทยเสริมสร้างบทบาทของสถาบันครอบครัวในการบ่มเพาะจิตใจให้เข้มแข็ง

**๒.๓.๔ ยุทธศาสตร์ด้านการสร้างโอกาสความเสมอภาคและเท่าเทียมกันทางสังคม** เพื่อเร่งกระจายโอกาสการพัฒนาและสร้างความมั่นคงให้ทั่วถึง ลดความเหลื่อมล้ำไปสู่สังคมที่เสมอภาคและเป็นธรรม กรอบแนวทางที่ต้องให้ความสำคัญ อาทิ

- (๑) การสร้างความมั่นคงและการลดความเหลื่อมล้ำทางด้านเศรษฐกิจและสังคม
- (๒) การพัฒนาระบบบริการและระบบบริหารจัดการสุขภาพ
- (๓) การสร้างสภาพแวดล้อมและนวัตกรรมที่เอื้อต่อการดำรงชีวิตในสังคมสูงวัย

- (๔) การสร้างความเข้มแข็งของสถาบันทางสังคมทุนทางวัฒนธรรมและความเข้มแข็งของชุมชน
- (๕) การพัฒนาการสื่อสารมวลชนให้เป็นกลไกในการสนับสนุนการพัฒนา

**๒.๓.๕ ยุทธศาสตร์ด้านการสร้างการเติบโตบนคุณภาพชีวิตที่เป็นมิตรต่อสิ่งแวดล้อม** เพื่อเร่งอนุรักษ์ฟื้นฟูและสร้างความมั่นคงของฐานทรัพยากรธรรมชาติ และมีความมั่นคงด้านน้ำ รวมทั้งมีความสามารถในการป้องกันผลกระทบและปรับตัวต่อการเปลี่ยนแปลงสภาพภูมิอากาศและภัยพิบัติธรรมชาติ และพัฒนามุ่งสู่การเป็นสังคมสีเขียว กรอบแนวทางที่ต้องให้ความสำคัญ อาทิ

- (๑) การจัดระบบอนุรักษ์ ฟื้นฟูและป้องกันการทำลายทรัพยากรธรรมชาติ
- (๒) การวางระบบบริหารจัดการน้ำให้มีประสิทธิภาพทั้ง ๒๕ กลุ่มน้ำ เน้นการปรับระบบการบริหารจัดการอุทกภัยอย่างบูรณาการ
- (๓) การพัฒนาและใช้พลังงานที่เป็นมิตรกับสิ่งแวดล้อม
- (๔) การพัฒนาเมืองอุตสาหกรรมเชิงนิเวศและเมืองที่เป็นมิตรกับสิ่งแวดล้อม
- (๕) การร่วมลดปัญหาโลกร้อนและปรับตัวให้พร้อมกับการเปลี่ยนแปลงสภาพภูมิอากาศ
- (๖) การใช้เครื่องมือทางเศรษฐศาสตร์และนโยบายการคลังเพื่อสิ่งแวดล้อม

**๒.๓.๖ ยุทธศาสตร์ด้านการปรับสมดุลและพัฒนาระบบการบริหารจัดการภาครัฐ** เพื่อให้หน่วยงานภาครัฐมีขนาดที่เหมาะสมกับบทบาทภารกิจ มีสมรรถนะสูง มีประสิทธิภาพและประสิทธิผลกระจายบทบาทภารกิจไปสู่ท้องถิ่นอย่างเหมาะสม มีธรรมาภิบาลกรอบแนวทางที่ต้องให้ความสำคัญ อาทิ

- (๑) การปรับปรุงโครงสร้าง บทบาท ภารกิจของหน่วยงานภาครัฐ ให้มีขนาดที่เหมาะสม
- (๒) การวางระบบบริหารราชการแบบบูรณาการ
- (๓) การพัฒนาระบบบริหารจัดการกำลังคนและพัฒนาบุคลากรภาครัฐ
- (๔) การต่อต้านการทุจริตและประพฤติมิชอบ
- (๕) การปรับปรุงกฎหมายและระเบียบต่างๆให้ทันสมัย เป็นธรรมและเป็นสากล
- (๖) การพัฒนาระบบการให้บริการประชาชนของหน่วยงานภาครัฐ
- (๗) การปรับปรุงการบริหารจัดการรายได้และรายจ่ายของภาครัฐ

## **๒.๔ กลไกการขับเคลื่อนกระบวนการพัฒนา**

ยุทธศาสตร์ชาติจะเป็นแผนแม่บทหลักในการพัฒนาประเทศเพื่อให้ส่วนราชการและหน่วยงานต่างๆ ใช้เป็นแนวทางในการจัดทำแผนยุทธศาสตร์การพัฒนาประเทศในด้านต่างๆ อาทิ แผนพัฒนาเศรษฐกิจและสังคมแห่งชาติ แผนเฉพาะด้านต่างๆ เช่น ด้านความมั่นคง เศรษฐกิจ การศึกษา ศิลปวัฒนธรรม ฯลฯ แผนปฏิบัติการในระดับกระทรวงและในระดับพื้นที่ ให้มีความสอดคล้องกันตามห้วงเวลานอกจากนี้ยุทธศาสตร์ชาติจะใช้เป็นกรอบในการจัดสรรงบประมาณและทรัพยากรอื่นๆ ของประเทศ เพื่อขับเคลื่อนการพัฒนาอย่างมีเอกภาพให้บรรลุเป้าหมาย โดยจะต้องอาศัยการประสานความร่วมมือจากหลายภาคส่วน ภายใต้ระบบประชารัฐ คือ ความร่วมมือของภาครัฐ ภาคเอกชน ภาคประชาชนและประชาสังคม ทั้งนี้ รัฐธรรมนูญแห่งราชอาณาจักรไทยจะได้มีการกำหนดเกี่ยวกับบทบาทของยุทธศาสตร์ชาติและแนวทางในการนำยุทธศาสตร์ชาติไปสู่การปฏิบัติ เพื่อให้ส่วนราชการและหน่วยงานต่างๆ จะสามารถขับเคลื่อนการพัฒนาได้อย่างต่อเนื่องและบูรณาการ

## ๒.๕ ปัจจัยความสำเร็จของยุทธศาสตร์ชาติ

**๒.๕.๑ สารของยุทธศาสตร์ชาติ** กำหนดวิสัยทัศน์ระยะยาวที่ชัดเจน มีการกำหนดเป้าหมายและภาพในอนาคตของประเทศที่ชัดเจนและเป็นที่น่าสนใจ รับรู้ และยอมรับเป็นเจ้าของร่วมกันสามารถถ่ายทอดเป้าหมายของยุทธศาสตร์ชาติ สู่เป้าหมายเฉพาะด้านต่างๆ ตามระยะเวลาเป็นช่วงๆ ของหน่วยงานปฏิบัติได้ และมีการกำหนดตัวชี้วัดที่สามารถวัดผลสัมฤทธิ์ได้

**๒.๕.๒ ระบบและกฎหมาย** มีกฎหมายรองรับ มีกลไกเชื่อมโยงกับแผนพัฒนาเศรษฐกิจและสังคมแห่งชาติและแผนในระดับต่างๆ เพื่อให้ส่วนราชการนำยุทธศาสตร์ชาติไปปฏิบัติ รวมทั้งกรอบกฎหมายด้านการจัดสรรงบประมาณ ให้สามารถระดมทรัพยากรเพื่อผลักดันขับเคลื่อนการดำเนินการตามยุทธศาสตร์ชาติอย่างมีบูรณาการ และกรอบกฎหมายที่จะกำหนดให้การดำเนินการตามยุทธศาสตร์ชาติมีความต่อเนื่อง รวมทั้งมีระบบการติดตามและประเมินผลอย่างเป็นระบบในทุกๆระดับ

**๒.๕.๓ กลไกสู่การปฏิบัติ** มีกลไกที่สอดรับ/สอดคล้องตั้งแต่ระดับการจัดทำยุทธศาสตร์ การนำไปสู่การปฏิบัติ และการติดตามประเมินผล รวมทั้งมีกลไกในการกำกับดูแล บริหารจัดการและการขับเคลื่อนยุทธศาสตร์ชาติสู่การปฏิบัติอย่างมีประสิทธิภาพและหน่วยงานปฏิบัติจะต้องมีความเข้าใจ สามารถกำหนดแผนงานโครงการให้สอดคล้องกับเป้าหมายที่กำหนดไว้ในยุทธศาสตร์ชาติ

## ๑.๒ แผนพัฒนาเศรษฐกิจและสังคมแห่งชาติ ฉบับที่ ๑๒

การจัดทำแผนพัฒนาสี่ปีของเทศบาลมีความสัมพันธ์และสอดคล้องกับแผนยุทธศาสตร์พัฒนาขององค์กรปกครองส่วนท้องถิ่น โดยแผนยุทธศาสตร์การพัฒนายจะต้องสอดคล้องกับแผนพัฒนาเศรษฐกิจและสังคมแห่งชาติ แต่ทั้งนี้แผนพัฒนาเศรษฐกิจและสังคมแห่งชาติ ฉบับที่ ๑๑ (พ.ศ. ๒๕๕๕ - ๒๕๕๙) ได้สิ้นสุดลงและการจัดทำแผนพัฒนาเศรษฐกิจและสังคมแห่งชาติ ฉบับที่ ๑๒ อยู่ระหว่างการเสนอร่างแผนซึ่งได้กำหนดยุทธศาสตร์เอาไว้แล้ว ดังนั้นเพื่อให้การจัดทำแผนพัฒนาสี่ปี (พ.ศ. ๒๕๖๑ - ๒๕๖๔) ของเทศบาลตำบลสันโป่งมีความสอดคล้องกับทิศทางแผนพัฒนาเศรษฐกิจและสังคมแห่งชาติ ฉบับที่ ๑๒ จึงได้จัดทำแผนที่สอดคล้องกับแผนพัฒนาเศรษฐกิจและสังคมแห่งชาติ ฉบับที่ ๑๒ ซึ่งมีทั้งหมด ๑๐ ยุทธศาสตร์ ดังนี้

**ยุทธศาสตร์ที่ ๑** การเสริมสร้างและพัฒนาศักยภาพทุนมนุษย์

**ยุทธศาสตร์ที่ ๒** การสร้างความเป็นธรรมลดความเหลื่อมล้ำในสังคม

**ยุทธศาสตร์ที่ ๓** การสร้างความเข้มแข็งทางเศรษฐกิจและแข่งขันได้อย่างยั่งยืน

**ยุทธศาสตร์ที่ ๔** การเติบโตที่เป็นมิตรกับสิ่งแวดล้อมเพื่อพัฒนาอย่างยั่งยืน

**ยุทธศาสตร์ที่ ๕** การเสริมสร้างความมั่นคงแห่งชาติเพื่อการพัฒนาประเทศสู่ความมั่งคั่งและยั่งยืน

**ยุทธศาสตร์ที่ ๖** การบริหารจัดการในภาครัฐ การป้องกันการทุจริตประพฤตินิยม ขอบและธรรมาภิบาลในสังคมไทย

**ยุทธศาสตร์ที่ ๗** การพัฒนาโครงสร้างพื้นฐานและระบบโลจิสติกส์

**ยุทธศาสตร์ที่ ๘** การพัฒนาวิทยาศาสตร์ เทคโนโลยี วิจัย และนวัตกรรม

**ยุทธศาสตร์ที่ ๙** การพัฒนาภาค เมือง และพื้นที่เศรษฐกิจ

**ยุทธศาสตร์ที่ ๑๐** ความร่วมมือระหว่างประเทศเพื่อการพัฒนา

## ๑. กรอบแนวคิดและหลักการ

การพัฒนาประเทศของแผนพัฒนาฯ ฉบับที่ ๑๑ ในระยะที่ผ่านมา ประเทศไทยต้องเผชิญกับการเปลี่ยนแปลงหลากหลายรูปแบบทั้งภายในและภายนอกประเทศ อาทิ ความไม่มีเสถียรภาพทางการเมืองในประเทศ การเข้าสู่สังคมผู้สูงอายุ ความผันผวนของเศรษฐกิจโลก กระแสการเปิดเศรษฐกิจเสรี การเปลี่ยนแปลงด้านเทคโนโลยี การก่อการร้ายข้ามชาติ และภัยพิบัติทางธรรมชาติ ประกอบกับการพัฒนาที่ผ่านมายังคงประสบปัญหาหลาย ๆ ด้าน ทั้งปัญหาคุณภาพการศึกษา ความเหลื่อมล้ำทางสังคม ความเสื่อมถอยทางวัฒนธรรม ผลผลิตการผลิตต่ำ และความเสื่อมโทรมของทรัพยากรธรรมชาติและสิ่งแวดล้อม ดังนั้น การพัฒนาประเทศในช่วงแผนพัฒนาฯ ฉบับที่ ๑๒ จำเป็นต้องมีการเตรียมความพร้อมเพื่อรับมือต่อบริบทการเปลี่ยนแปลงต่าง ๆ อย่างเหมาะสมมากขึ้น โดยเฉพาะอย่างยิ่งการวางแผนการพัฒนาที่คำนึงถึงการวางรากฐานของประเทศไทยในระยะยาว ทั้งในด้านความมั่นคง เศรษฐกิจ สังคม ทรัพยากรธรรมชาติและสิ่งแวดล้อม และการบริหารจัดการที่ดี

ทั้งนี้ประเทศไทยในปัจจุบันอยู่ในช่วงเวลาแห่งการปฏิรูปประเทศไปสู่ความ “มั่นคง มั่งคั่ง และยั่งยืน” เพื่อความสุขของคนไทยทุกคน เป็นช่วงเวลาประเทศไทยให้ความสำคัญกับการกำหนดยุทธศาสตร์การพัฒนาประเทศในระยะยาว ซึ่งไม่ได้มองการพัฒนาในระยะใกล้เพียงอย่างเดียว หากแต่มองถึงอนาคตของคนไทยทุกคนในอีก ๒๐ ปีข้างหน้า ดังนั้น การวางแผนพัฒนาเศรษฐกิจและสังคมแห่งชาติ ทั้งในส่วนของแผนพัฒนาฯ ฉบับที่ ๑๒ และต่อเนื่องไปสู่แผนพัฒนามับต่อ ๆ ไป จึงไม่ใช่แผนที่มีผลสำเร็จของการพัฒนาเฉพาะเพียง ๕ ปี ของการประกาศใช้ แต่เป็นการกำหนดยุทธศาสตร์และแนวทางการพัฒนาที่มุ่งต่อยอดผลสัมฤทธิ์ของแผนที่สอดคล้องเชื่อมโยงและรองรับการพัฒนาอย่างต่อเนื่องกันไปตลอด ๒๐ ปี ตามกรอบยุทธศาสตร์ชาติระยะ ๒๐ ปี (พ.ศ. ๒๕๖๐ - ๒๕๗๙) ซึ่งประกอบด้วย ๖ ยุทธศาสตร์ ได้แก่ (๑) ยุทธศาสตร์ด้านความมั่นคง (๒) ยุทธศาสตร์ด้านการสร้างความมั่นคงในการแข่งขัน (๓) ยุทธศาสตร์ด้านการพัฒนาและเสริมสร้างศักยภาพคน (๔) ยุทธศาสตร์ด้านการสร้างโอกาสความเสมอภาคและเท่าเทียมกันในสังคม (๕) ยุทธศาสตร์ด้านการสร้างการเติบโตบนคุณภาพชีวิตที่เป็นมิตรกับสิ่งแวดล้อม (๖) ยุทธศาสตร์ด้านการปรับสมดุลและพัฒนาระบบบริหารจัดการภาครัฐ

สำหรับการพัฒนาประเทศไทยในระยะแผนพัฒนาฯ ฉบับที่ ๑๒ จะมุ่งบรรลุเป้าหมายในระยะ ๕ ปี ที่จะส่งผลตอบสนองเป้าหมายการพัฒนาในระยะยาว โดยมีหลักการสำคัญของแผนฯ ประกอบด้วย

๑. ยังคงยึดหลัก “ปรัชญาของเศรษฐกิจพอเพียง” อย่างต่อเนื่องจากแผนพัฒนาฯ ฉบับที่ ๙-๑๑ เพื่อให้การพัฒนาในทุกมิติเป็นไปอย่างมีบูรณาการบนทางสายกลาง มีความพอประมาณ มีเหตุผล รวมถึงมีระบบภูมิคุ้มกันที่ดี สอดคล้องกับภูมิสังคม การพัฒนาทุกด้าน มีดุลยภาพ ทั้งมิติเศรษฐกิจ สังคม และระบบนิเวศน์ มีความสอดคล้อง เกื้อกูล และพึ่งพาอาศัยซึ่งกันและกัน การพัฒนาในมิติหนึ่งไม่ส่งผลกระทบต่อมิติความมั่งคั่งอย่างทั่วถึงและเป็นธรรม เป็นการเติบโตที่ไม่ทำลายสิ่งแวดล้อม ชุมชน วิถีชีวิต ค่านิยม ประเพณี และวัฒนธรรม เพื่อมุ่งไปสู่ความมั่นคง มั่งคั่ง และยั่งยืนของประเทศอย่างแท้จริง

๒. คำนึงถึง “การพัฒนาที่ยั่งยืน” โดยใช้ “คนเป็นศูนย์กลางการพัฒนา” มุ่งสร้างคนไทยให้เป็นพลังสำคัญในการสร้างความมั่นคงของชาติ เป็นกลจักรสำคัญในการขับเคลื่อนการพัฒนาเศรษฐกิจ สังคม ทรัพยากรธรรมชาติและสิ่งแวดล้อม และการบริหารจัดการ โดยในมิติสังคม พัฒนาคนทุกช่วงวัยและเตรียมความพร้อมเข้าสู่สังคมผู้สูงอายุอย่างมีคุณภาพ มุ่งเน้นให้คนมีศักยภาพและการเรียนรู้ มีความคิดสร้างสรรค์ มีความสามารถรอบด้าน และมีโอกาสในการเข้าถึงคุณภาพของการศึกษาอย่างเท่าเทียม ลดความเหลื่อมล้ำในสังคมและยกระดับคุณภาพชีวิตของคนและครอบครัวให้ดีขึ้น ในมิติเศรษฐกิจ พัฒนาคนทั้งด้านคุณภาพและปริมาณเพื่อเพิ่มศักยภาพการแข่งขันทั้งในภาคการผลิตและภาคบริการเพื่อก้าวสู่การหลุดพ้นจากกับดักรายได้ปานกลางสู่รายได้สูง ในมิติด้านทรัพยากรธรรมชาติและสิ่งแวดล้อม มุ่งสร้างคนให้ใช้และอยู่กับสิ่งแวดล้อม อยู่ร่วมกันอย่างเกื้อกูล อนุรักษ์ ปันฟู ให้ใช้ประโยชน์ ทรัพยากรธรรมชาติและสิ่งแวดล้อมอย่างเหมาะสม สร้างและถ่ายทอดองค์ความรู้ด้านการอนุรักษ์ทรัพยากรธรรมชาติและสิ่งแวดล้อมอย่างต่อเนื่อง

๓. มุ่งเสริมสร้างกลไกการพัฒนาประเทศ เพื่อสร้างพลังการขับเคลื่อนยุทธศาสตร์ต่าง ๆ อย่างมีประสิทธิภาพ ทั้งกลไกที่เป็นกฎหมายและกฎ ระเบียบต่าง ๆ โดยต้องปรับปรุงให้เอื้อต่อการขับเคลื่อนการพัฒนาในทุกระดับ มีความเหมาะสมและสอดคล้องกับสถานการณ์ ลดความซ้ำซ้อน หรือเป็นอุปสรรคต่อการหนุนเสริมการปฏิรูปประเทศในด้านต่าง ๆ ควบคู่กับการพัฒนาการทำงานในรูปแบบของคณะกรรมการหรือหน่วยงานที่รับผิดชอบการขับเคลื่อนยุทธศาสตร์หรือประเด็นการพัฒนาเฉพาะในแผนฯ ทั้งในระดับประเทศและระดับพื้นที่ให้ดำเนินงานได้อย่างมีประสิทธิภาพเพิ่มบทบาทของกลไกภาคองค์ความรู้ เทคโนโลยี นวัตกรรม และความคิดสร้างสรรค์ให้เป็นเครื่องมือหลักในการขับเคลื่อนการพัฒนาในทุกภาคส่วน

**กล่าวโดยสรุป** หลักการพัฒนาประเทศในแผนพัฒนาฯ ฉบับที่ ๑๒ (พ.ศ.๒๕๖๐ - ๒๕๖๕) จะมุ่งเน้นการพัฒนาที่น้อมนำหลักปรัชญาของเศรษฐกิจพอเพียงมาเป็นหลักปรัชญาพื้นฐานในการกำกับทิศทางการพัฒนาประเทศ ให้เติบโตอย่างมีดุลยภาพ คำนึงถึงการวางรากฐานการพัฒนาในระยะยาว คนในชาติจะต้องได้รับการพัฒนาให้เป็นคนดี คนเก่ง มีคุณธรรม จริยธรรม ความเพียร และมีจิตสำนึกคำนึงถึงผลประโยชน์ของชาติเป็นสำคัญ รวมถึงให้ความสำคัญกับพัฒนาการสำคัญในการขับเคลื่อนแผนฯ ทั้งการปรับปรุงกฎหมายและกฎระเบียบ กลไกการทำงานที่มีหน้าที่ผลักดันประเด็นการพัฒนาสำคัญต่าง ๆ และกลไกที่เกี่ยวข้องกับการใช้องค์ความรู้ เพื่อให้ประเทศก้าวไปสู่สังคมที่ “มั่นคง มั่งคั่ง และยั่งยืน” ได้ในอนาคต

### วัตถุประสงค์และเป้าหมายในภาพรวม

แผนพัฒนาฯ ฉบับที่ ๑๒ เป็นแผนพัฒนาประเทศในระยะ ๕ ปี (พ.ศ. ๒๕๖๐ – ๒๕๖๕) ซึ่งเป็นการเปลี่ยนแปลงยุทธศาสตร์ชาติระยะ ๒๐ ปี (พ.ศ.๒๕๖๐-๒๕๗๙) สู่การปฏิบัติอย่างเป็นรูปธรรม ดังนั้น ทิศทางการพัฒนาของแผนพัฒนาฯ ฉบับที่ ๑๒ จึงมุ่งบรรลุวิสัยทัศน์ของกรอบยุทธศาสตร์ชาติระยะ ๒๐ ปี เพื่อเตรียมความพร้อมและวางรากฐานในการยกระดับประเทศไทยให้เป็นประเทศที่พัฒนาแล้ว มีความมั่นคง มั่งคั่ง ยั่งยืน ด้วยการพัฒนาตามปรัชญาของเศรษฐกิจพอเพียง จากการประเมินสถานะของประเทศในด้านต่าง ๆ ภายใต้บริบทการเปลี่ยนแปลง การพัฒนาประเทศในระยะแผนพัฒนาฯ ฉบับที่ ๑๒ จึงกำหนดวัตถุประสงค์และเป้าหมายรวมของการพัฒนาได้ ดังนี้

#### ๑. วัตถุประสงค์

๑.๑ เพื่อให้คนไทยทุกช่วงวัยมีทักษะความรู้ ความสามารถและพัฒนาตนเองได้ต่อเนื่องตลอดชีวิตมีสุขภาวะที่ดี มีครอบครัวที่อบอุ่น มีคุณธรรมและค่านิยมที่ดี มีรายได้เพียงพอต่อการดำรงชีวิต มีความมั่นคงทางเศรษฐกิจและสังคม ได้รับการคุ้มครองสิทธิขั้นพื้นฐาน และมีความเป็นธรรมในการเข้าถึงทรัพยากรและบริการทางสังคม ตลอดจนสามารถดำรงชีวิตอย่างมีความสุข ในสังคมสูงวัย

๑.๒ เพื่อให้ระบบเศรษฐกิจมีโครงสร้างที่เข้มแข็ง มีเสถียรภาพ แข่งขันได้ ยั่งยืน มีความมั่นคงทางพลังงาน มีการกระจายความเจริญสู่ภูมิภาค มีโครงสร้างพื้นฐานที่มีคุณภาพและครอบคลุมมีระบบ โลจิสติกส์ที่ได้มาตรฐานสากล รวมทั้งมีการสร้างมูลค่าเพิ่มและยกระดับความเจริญในภาคส่วนต่าง ๆ ด้วยการใช้วิทยาศาสตร์ เทคโนโลยี และนวัตกรรม

๑.๓ เพื่อรักษาทุนธรรมชาติและคุณภาพสิ่งแวดล้อมสู่ความสมดุลของระบบนิเวศและสนับสนุนการเติบโตที่เป็นมิตรกับสิ่งแวดล้อม

๑.๔ เพื่อสร้างความมั่นคงภายในประเทศ ป้องกันและลดผลกระทบจากภัยคุกคามข้ามชาติ รวมทั้งให้ประเทศไทยมีส่วนสำคัญของความร่วมมือในการพัฒนาภายใต้กรอบต่าง ๆ ในระดับอนุภูมิภาค ภูมิภาค และโลก

๑.๕ เพื่อให้การทำงานเชิงบูรณาการในลักษณะเชื่อมโยงระหว่างหน่วยงานที่ยึดหน้าที่และพื้นที่รวมทั้งมีการกระจายอำนาจสู่ท้องถิ่นมากขึ้น ท้าให้ภาครัฐมีประสิทธิภาพสูงขึ้น สามารถให้บริการประชาชนได้อย่างมีคุณภาพทั่วถึง ตรวจสอบได้ และปราศจากคอร์รัปชัน

## ๒. เป้าหมายรวม

เพื่อให้เป็นไปตามวัตถุประสงค์ดังกล่าว ได้กำหนดเป้าหมายร่วมการพัฒนาของแผนพัฒนาฯ ฉบับที่ ๑๒ ประกอบด้วย

๒.๑ คนไทยมีคุณลักษณะเป็นคนไทยที่สมบูรณ์ สามารถเรียนรู้ได้ด้วยตนเอง มีความเป็นพลเมืองตื่นรู้ ทำประโยชน์ต่อส่วนรวม เป็นนวัตกรรมสร้างสรรค์ทางสังคม มีความสุขทั้งมิติทางกาย ใจ สังคม และจิตวิญญาณ มีวิถีชีวิตที่พอเพียง มีความเป็นไทย และมีความสามารถเชิงการแข่งขันในเวทีโลกได้อย่างมีศักดิ์ศรี

๒.๒ ความเหลื่อมล้ำทางด้านรายได้และความยากจนลดลง เศรษฐกิจฐานรากมีความเข้มแข็ง ประชาชนทุกคนมีโอกาสเข้าถึงทรัพยากร การประกอบอาชีพ และบริการทางสังคมที่มีคุณภาพอย่างทั่วถึงและเป็นธรรม

๒.๓ ระบบเศรษฐกิจมีความเข้มแข็งและแข่งขันได้ โครงสร้างเศรษฐกิจปรับสู่เศรษฐกิจฐานบริการและดิจิทัล เน้นอุปสงค์ด้านการผลิต มีผู้ประกอบการรุ่นใหม่ และมีผู้ประกอบการขนาดกลางและขนาดเล็กที่เข้มแข็ง สามารถใช้นวัตกรรมและเทคโนโลยีดิจิทัลในการสร้างสรรค์คุณค่าสินค้าและบริการ รวมทั้งมีระบบการผลิตและให้บริการจากฐานรายได้เดิมที่มีมูลค่าเพิ่มสูงขึ้น และมีการลงทุนในการผลิตและบริการฐานความรู้ชั้นสูงใหม่ ๆ ที่เป็นมิตรกับสิ่งแวดล้อมและชุมชน รวมทั้งกระจายฐานการผลิตและการให้บริการสู่ภูมิภาคเพื่อลดความเหลื่อมล้ำ โดยเศรษฐกิจไทยมีเสถียรภาพและมีอัตราการขยายตัวเฉลี่ยร้อยละ ๕ ต่อปี และมีปัจจัยสนับสนุน อาทิ ระบบโลจิสติกส์ พลังงาน และการลงทุนวิจัยและพัฒนา ที่เอื้อต่อการขยายตัวของภาคการผลิต

๒.๔ ทูทางธรรมชาติและคุณภาพสิ่งแวดล้อมสามารถสนับสนุนการเติบโตที่เป็นมิตรกับสิ่งแวดล้อม มีความมั่นคงทางอาหาร พลังงาน และน้ำ โดยเพิ่มพื้นที่ป่าไม้ให้ได้ร้อยละ ๔๐ ของพื้นที่ประเทศเพื่อรักษาสมดุลของระบบนิเวศ ลดการปล่อยก๊าซเรือนกระจกในภาคพลังงานและขนส่งไม่น้อยกว่าร้อยละ ๗ ภายในปี ๒๕๖๓ เทียบกับการปล่อยในกรณีปกติ มีปริมาณหรือสัดส่วนของขยะมูลฝอยที่ได้รับการจัดการอย่างถูกหลักสุขาภิบาลเพิ่มขึ้น และรักษาคุณภาพน้ำและคุณภาพอากาศในพื้นที่วิกฤตอยู่ในเกณฑ์มาตรฐาน

๒.๕ มีความมั่นคงในเอกราชและอธิปไตย สังคมปลอดภัย สามัคคี สร้างภาพลักษณ์ดี และเพิ่มความเชื่อมั่นของนานาชาติต่อประเทศไทย ความขัดแย้งทางอุดมการณ์และความคิดในสังคมลดลง ปัญหา อาชญากรรมลดลง ปริมาณความสูญเสียจากภัยโจรสลัดและการลักลอบขนส่งสินค้าและค่านิยมลดลง มีความพร้อมที่ปกป้องประชาชนจากการก่อการร้ายและภัยพิบัติทางธรรมชาติ ประเทศไทยมีส่วนร่วมในการกำหนดบรรทัดฐานระหว่างประเทศ เกิดความเชื่อมโยงการขนส่ง โลจิสติกส์ ห่วงโซ่มูลค่า เป็นหุ้นส่วนการพัฒนาที่สำคัญในอนุภูมิภาค ภูมิภาค และโลก และอัตราการเติบโต ของมูลค่าการลงทุนและการส่งออกของไทยในอนุภูมิภาค ภูมิภาคและอาเซียนสูงขึ้น

๒.๖ มีระบบบริหารจัดการภาครัฐที่มีประสิทธิภาพ ทันสมัย โปร่งใส ตรวจสอบได้ กระจายอำนาจและมีส่วนร่วมจากประชาชน ต้องลดบทบาทภาครัฐในการให้ภาคเอกชนดำเนินการแทนได้ดีกว่า ลดปัญหาคอรัปชั่น และการบริหารจัดการขององค์กรปกครองส่วนท้องถิ่นมีอิสระขึ้น โดยอันดับประสิทธิภาพภาครัฐจัดทำโดยสถาบันการศึกษานานาชาติและความยากง่ายในการประกอบธุรกิจในประเทศดีขึ้น การใช้จ่ายภาครัฐต้องมีประสิทธิภาพสูง และดัชนีภาพลักษณ์คอร์ปชั่นดีขึ้น รวมถึงบุคลากรที่มีความรู้ความสามารถและปรับตัวได้ทันกับยุคดิจิทัลเพิ่มขึ้น

## ยุทธศาสตร์การพัฒนาประเทศ

### ๑. ยุทธศาสตร์การเสริมสร้างและพัฒนาศักยภาพทุนมนุษย์

การพัฒนาศักยภาพคนไทยที่พึงปรารถนาจะต้องพัฒนาให้คนไทยเป็นคนเก่งที่มีทักษะความรู้ความสามารถปรับตัวเท่าทันกับการเปลี่ยนแปลงอย่างรวดเร็วทั้งทางด้านเศรษฐกิจและสังคม และเป็นคนที่มีความสุขโดยมีสุขภาพและคุณภาพชีวิตที่ดี ตลอดจนเป็นคนดีมีคุณธรรม มีวินัย ยึดถือวัฒนธรรมที่ดีงาม และมีจิตสำนึกที่ดีต่อสังคมส่วนรวม เพื่อเป็นการวางรากฐานในการพัฒนาประเทศให้มีความสมดุลและยั่งยืน โดยมีวัตถุประสงค์การพัฒนาที่สำคัญ ดังนี้

๑.๑ เพื่อพัฒนาคนไทยให้มีทักษะเพื่อการดำรงชีวิตในศตวรรษที่ ๒๑ ทั้งทักษะการเรียนรู้และนวัตกรรม ทักษะชีวิตและการทำงาน ทักษะการสื่อสารและเทคโนโลยี และมีความสามารถเรียนรู้ด้วยตนเองอย่างต่อเนื่องตลอดชีวิต

๑.๒ เพื่อส่งเสริมให้คนไทยมีสุขภาพและคุณภาพชีวิตที่ดีในสังคมสูงวัย

๑.๓ เพื่อปรับเปลี่ยนบรรทัดฐานในการดำเนินชีวิตของคนไทยให้เป็นพลเมืองที่ดี

## ๒. ยุทธศาสตร์การสร้างความเป็นธรรมลดความเหลื่อมล้ำในสังคม

การสร้างความเป็นธรรมลดความเหลื่อมล้ำในสังคมมุ่งเน้นการสร้างโอกาสให้ทุกคนในสังคมไทยสามารถเข้าถึงทรัพยากร แหล่งทุนในการประกอบอาชีพ และเข้าถึงบริการทางสังคมของรัฐอย่างมีคุณภาพ ทั้งถึงและเป็นธรรม ทั้งบริการการศึกษา สุขภาพ สวัสดิการสังคม และกระบวนการยุติธรรม เพื่อพัฒนาศักยภาพของคน ยกระดับรายได้และคุณภาพชีวิตที่ดีขึ้น ซึ่งจะนำไปสู่การมีคุณภาพชีวิตที่ดีและสามารถดำรงชีวิตอยู่ได้อย่างมีศักดิ์ศรี

### ๓. ยุทธศาสตร์การสร้างความเข้มแข็งทางเศรษฐกิจและแข่งขันได้อย่างยั่งยืน

๓.๑ สร้างความเข้มแข็งให้เศรษฐกิจขยายตัวอย่างมีเสถียรภาพและยั่งยืน

๓.๒ สร้างความเข้มแข็งให้กับเศรษฐกิจรายสาขา

### ๔. ยุทธศาสตร์การเติบโตที่เป็นมิตรกับสิ่งแวดล้อมเพื่อการพัฒนาอย่างยั่งยืน

๔.๑ รักษาทุนธรรมชาติเพื่อสร้างความสมดุลของระบบนิเวศและการใช้ประโยชน์อย่างยั่งยืน

๔.๒ เสริมสร้างความมั่นคงด้านน้ำของประเทศ และส่งเสริมประสิทธิภาพในการบริหารจัดการทรัพยากรน้ำทั้งระบบอย่างยั่งยืน

๔.๓ ควบคุม ป้องกัน และลดมลพิษ รวมทั้งฟื้นฟูคุณภาพสิ่งแวดล้อม เพื่อลดผลกระทบต่อสุขภาพของประชาชน

๔.๔ พัฒนาขีดความสามารถในการรับมือกับการเปลี่ยนแปลงสภาพภูมิอากาศ ทั้งด้านการลดก๊าซเรือนกระจกและการปรับตัวเพื่อลดผลกระทบ

### ๕. ยุทธศาสตร์ความมั่นคง

๕.๑ เพื่อแก้ไขปัญหาภัยคุกคามความมั่นคงภายในไม่ให้ลุกลามเป็นอุปสรรคต่อการพัฒนา

๕.๒ เพื่อให้ทุกภาคส่วนมีความพร้อมในการฉกฉวยโอกาสรับภัยคุกคามและสามารถบริหารจัดการได้

๕.๓ เพื่อให้นโยบายทุกด้าน ทุกมิติ สามารถพัฒนาไปในทิศทางเดียวกันอย่างมีประสิทธิภาพ

๕.๔ เพื่อใช้ความร่วมมือด้านความมั่นคงกับมิตรประเทศ และเป็นเครื่องมือรักษาผลประโยชน์ของชาติและความสงบสุขของประเทศ

๕.๕ เพื่อลดความเสี่ยงจากภัยการก่อการร้ายและโจมตีด้านไซเบอร์

๕.๖ เพื่อลดและบรรเทาปัญหาทรัพยากรธรรมชาติ สิ่งแวดล้อมและสาธารณสุขต่าง ๆ

### ๖. ยุทธศาสตร์การเพิ่มประสิทธิภาพการบริหารจัดการในภาครัฐและธรรมาภิบาลในสังคมไทย

๖.๑ เพื่อให้ภาครัฐมีการบริหารจัดการอย่างมีประสิทธิภาพ ประสิทธิภาพ โปร่งใส ได้มาตรฐาน

๖.๒ เพื่อให้องค์กรปกครองส่วนท้องถิ่นมีการบริหารจัดการอย่างมีประสิทธิภาพ ประสิทธิภาพ โปร่งใส

๖.๓ เพื่อให้ประเทศไทยมีภาพลักษณ์การต่อต้านการทุจริตและประพฤติมิชอบอยู่ระดับแนวหน้า

๖.๔ เพื่อให้ประชาชนได้รับการอำนวยความสะดวกด้วยความสะดวกรวดเร็ว และเป็นธรรม

### ๗. ยุทธศาสตร์การพัฒนาโครงสร้างพื้นฐานและระบบโลจิสติกส์

๗.๑ เพื่อพัฒนาโครงสร้างพื้นฐานให้สามารถเพิ่มขีดความสามารถในการแข่งขันของประเทศ

๗.๒ เพื่ออนุรักษ์พลังงานและเพิ่มประสิทธิภาพการใช้พลังงาน สร้างความมั่นคงทางพลังงาน

- ๗.๓ เพื่อเพิ่มประสิทธิภาพการให้บริการด้านโครงสร้างพื้นฐานดิจิทัลอย่างทั่วถึงทั้งประเทศ
- ๗.๔ เพื่อพัฒนาประสิทธิภาพการให้บริการโครงสร้างพื้นฐานด้านน้ำประปาให้ครอบคลุม

## ๘. ยุทธศาสตร์ด้านวิทยาศาสตร์ เทคโนโลยี วิจัย และนวัตกรรม

มุ่งใช้วิทยาศาสตร์ เทคโนโลยี วิจัย และนวัตกรรม เป็นเครื่องมือสำคัญที่จะช่วยขับเคลื่อนการพัฒนาประเทศในมิติต่างๆ โดยการสร้างมูลค่าเพิ่ม เสริมสร้างสังคมที่มีตรรกะทางความคิด บริหารจัดการทรัพยากรธรรมชาติและสิ่งแวดล้อมสู่ความสมดุล แก้ไขปัญหาและยกระดับความเจริญให้กับภาคส่วนต่างๆ และเสริมสร้างความเข้มแข็งงานวิทยาศาสตร์ เทคโนโลยี วิจัย และนวัตกรรม

## ๙. ยุทธศาสตร์การพัฒนาภาค เมือง และพื้นที่เศรษฐกิจ

เพื่อกระจายความเจริญสู่ภูมิภาคให้สามารถสร้างโอกาสการประกอบอาชีพและเพิ่มรายได้อย่างทั่วถึง เพื่อพัฒนาเมืองศูนย์กลางของจังหวัดให้เป็นเมืองน่าอยู่และปลอดภัย เพื่อเปิดพื้นที่เศรษฐกิจใหม่ให้เจริญเติบโตอย่างยั่งยืน เพื่อฟื้นฟูฐานเศรษฐกิจหลักให้ขยายตัวอย่างมีสมดุลและได้รับการยอมรับจากชุมชน

## ๑๐. ยุทธศาสตร์การต่างประเทศ ประเทศเพื่อนบ้าน และภูมิภาค

เพื่อเพิ่มศักยภาพในการใช้ประโยชน์ความได้เปรียบจากทำเลที่ตั้งของประเทศ เพื่อให้ประเทศเป็นฐานการผลิตและการลงทุนที่มีสมรรถภาพสูง เพื่อเสริมสร้างประโยชน์ของประเทศไทยในด้านการค้า การลงทุน การเงิน และโอกาสด้านการตลาด เพื่อผลักดันบทบาทที่สร้างสรรค์ของไทยให้เป็นส่วนสำคัญในระดับภูมิภาคและโลก

## ๕. แนวทางการพัฒนา

### ๕.๑ การยกระดับศักยภาพการแข่งขันและการหลุดพ้นกับดักรายได้ปานกลางสู่รายได้สูง

#### ๕.๑.๑ การส่งเสริมด้านการวิจัยและพัฒนา

พัฒนาสถานะแวดล้อมของการพัฒนาวิทยาศาสตร์ เทคโนโลยี วิจัย และนวัตกรรม ทั้งด้านการลงทุนในการวิจัยและพัฒนา ด้านบุคลากรวิจัย ด้านโครงสร้างพื้นฐาน และด้านการบริหารจัดการ รวมทั้งสนับสนุนและผลักดันให้ผู้ประกอบการมีบทบาทหลักด้านเทคโนโลยีและนวัตกรรม ตลอดจนผลักดันงานวิจัยและพัฒนาให้ใช้ประโยชน์อย่างแท้จริงทั้งเชิงพาณิชย์และสาธารณะโดยให้ความคุ้มครองทรัพย์สินทางปัญญา

#### ๕.๑.๒ การพัฒนาผลิตภาพแรงงาน

สร้างความร่วมมือระหว่างภาครัฐและภาคเอกชนในการพัฒนากำลังคนและแรงงานให้มีทักษะความรู้และสมรรถนะที่สอดคล้องกับความต้องการของตลาดและรองรับการเปิดเสรีของประชาคมอาเซียน โดยยกระดับและพัฒนาสมรรถนะแรงงานไทยด้วยเทคโนโลยี เร่งรัดให้แรงงานทั้งระบบมีการเรียนรู้ขั้นพื้นฐานเพื่อสามารถแข่งขันในตลาดแรงงานได้ สนับสนุนให้แรงงานและปัจจัยการผลิตมีความยืดหยุ่นในการเคลื่อนย้ายระหว่างสาขาการผลิตและระหว่างพื้นที่การผลิต เพื่อให้แรงงานสามารถเคลื่อนย้ายไปสู่สาขาการผลิตที่มีผลิตภาพการผลิตสูงสุด และสนับสนุนให้ผู้ประกอบการในภาคอุตสาหกรรมและบริการจัดทำกรอบคุณวุฒิวิชาชีพและมาตรฐานฝีมือแรงงานให้เป็นมาตรฐานที่เชื่อมโยงกันเพื่อยกระดับทักษะของแรงงานไทย

#### ๕.๑.๓ การส่งเสริมผู้ประกอบการที่เข้มแข็งและพาณิชย์ดิจิทัล

พัฒนาขีดความสามารถของผู้ประกอบการให้มีความยืดหยุ่น สามารถปรับตัวและดำเนินธุรกิจท่ามกลางการดำเนินนโยบายและมาตรการการกีดกันทางการค้าในรูปแบบต่างๆ เพิ่มสัดส่วนความเป็นเจ้าของของคนไทยและสนับสนุนให้มีการขยายตลาดที่มีแบรนด์สินค้าและช่องทางการตลาดที่เป็นของตนเองมากขึ้น ตลอดจนพัฒนาต่อยอดอุตสาหกรรมและบริการเพื่อเข้าสู่การเป็นศูนย์กลางการผลิต บริการและอุตสาหกรรมดิจิทัล

#### ๕.๑.๔ การลงทุนโครงสร้างพื้นฐานเร่งลงทุนและพัฒนาโครงสร้างพื้นฐานด้านการคมนาคมขนส่ง

เพื่อเชื่อมโยงพื้นที่ เศรษฐกิจในประเทศและต่างประเทศ ทั้งการพัฒนาและปรับปรุงโครงข่ายรถไฟให้เป็นโครงข่ายหลักในการเดินทางและขนส่งของประเทศ พัฒนาโครงข่ายระบบขนส่งสาธารณะและโครงข่ายทางหลวงพิเศษระหว่างเมือง ขยายขีดความสามารถของท่าอากาศยานหลักของประเทศ พัฒนาท่าเรือที่มีศักยภาพให้เป็นท่าเรืออิเล็กทรอนิกส์เต็มรูปแบบ รวมทั้งพัฒนาและปรับปรุงระบบโทรคมนาคมของประเทศ ตลอดจนสนับสนุนการพัฒนาด้านอุตสาหกรรมที่เกิดจากลงทุนด้านโครงสร้างพื้นฐาน เช่น อุตสาหกรรมซ่อมบำรุงและผลิตชิ้นส่วนอากาศยาน และอุตสาหกรรมระบบราง เป็นต้น เพื่อสร้างโอกาสทางเศรษฐกิจให้กับประเทศในการเป็นฐานการผลิตในภูมิภาคอาเซียน

#### ๕.๑.๕ การปรับโครงสร้างการผลิต

ปรับโครงสร้างการผลิตภาคเกษตร โดยการปรับเปลี่ยนจากการผลิตสินค้าเกษตรขั้นปฐมเป็นสินค้าเกษตรแปรรูปที่มีมูลค่าสูงมีคุณภาพและมาตรฐานสากล สามารถสร้างความเชื่อมโยงทางด้านวัตถุดิบกับประเทศเพื่อนบ้านและลดระดับการผลิตสินค้าขั้นปฐมที่สูญเสียขีดความสามารถในการแข่งขัน ลงสู่ระดับที่จำเป็นสำหรับการสร้างความมั่นคงทางด้านอาหารและพลังงาน จัดระบบการผลิตให้สอดคล้องกับศักยภาพพื้นที่และความต้องการของตลาด ตั้งแต่ต้นน้ำถึงปลายน้ำด้านกายภาพและเศรษฐกิจ รวมทั้งส่งเสริมการรวมกลุ่มทางการเกษตรจากกิจการเจ้าของคนเดียวเป็นการประกอบการในลักษณะสหกรณ์ ห้างหุ้นส่วน และบริษัทเพื่อให้เกิดการประหยัดจากขนาด พิจารณาพันธุ์พืชที่เหมาะสมกับศักยภาพของพื้นที่และแหล่งน้ำ ใช้เทคโนโลยีการผลิตในระดับที่เหมาะสม ใช้กลไกตลาดในการป้องกันความเสี่ยง ตลอดจนส่งเสริมและเร่งขยายผลแนวคิดการทำเกษตรตามหลักปรัชญาของเศรษฐกิจพอเพียง และระบบเกษตรกรรมยั่งยืนปรับโครงสร้างการผลิตภาคบริการโดยเร่งพัฒนาระบบคมนาคมขนส่งให้เกิดความเชื่อมโยงกันเป็นโครงข่ายทั้งทางบก ทางน้ำ และทางอากาศ เร่งพัฒนาท่าเทียบเรือขนาดใหญ่เพื่อรองรับการเติบโตของการท่องเที่ยวทางทะเล ปรับปรุงแก้ไขกฎหมายที่เกี่ยวข้องกับการท่องเที่ยวให้ครอบคลุมและทันสมัยทั้งการควบคุมกิจกรรมต่างๆ เกี่ยวกับการท่องเที่ยวและส่งเสริมการท่องเที่ยวและกำหนดและจัดทำกฎหมายเพื่อยกระดับมาตรฐานการท่องเที่ยวของไทยสู่สากลและรองรับการพัฒนาการท่องเที่ยวให้สามารถแข่งขันได้ในระดับนานาชาติ รวมทั้งส่งเสริมการพัฒนาเชิงพื้นที่ในลักษณะกลุ่มคลัสเตอร์ท่องเที่ยว โดยสนับสนุนการพัฒนาด้านการท่องเที่ยวของพื้นที่ที่มีความเชื่อมโยงทั้งทางกายภาพ วิถีชีวิต/วัฒนธรรมท้องถิ่นและกิจกรรมการท่องเที่ยว ตลอดจนส่งเสริมการสร้างเชื่อมโยงด้านการท่องเที่ยวในภูมิภาคอาเซียน ทั้งประเทศที่มีพรมแดนติดกันและประเทศที่มีโครงข่ายคมนาคมขนส่งเชื่อมโยงกันเพื่อให้เกิดการพัฒนาแบบองค์รวมทั้งระบบพัฒนาต่อยอดอุตสาหกรรมอนาคตเพื่อเป็นแหล่งการถ่ายเทเทคโนโลยี เชื่อมโยงการผลิตกับอุตสาหกรรมที่เป็นฐานรายได้ประเทศ และเป็นกลไกการขับเคลื่อนเศรษฐกิจไทยให้เข้าสู่การเป็นศูนย์กลางการผลิตและบริการทั้งในระดับอนุภูมิภาคและในภูมิภาคอาเซียนพัฒนาโครงสร้างพื้นฐานที่สนับสนุนการขยายตัวด้านการค้าการลงทุน เช่น โลจิสติกส์ และพลังงาน รวมทั้งปัจจัยสนับสนุนการลงทุนอื่นๆ เช่น ลดอุปสรรคการเคลื่อนย้ายเงินทุนระหว่างประเทศ เป็นต้น ส่งเสริมการนำเทคโนโลยีและนวัตกรรมมาประยุกต์ใช้ทั้งภาคการผลิต การตลาด การบริหารจัดการการเงิน และโลจิสติกส์ เชื่อมโยงเศรษฐกิจดิจิทัล ในการอำนวยความสะดวกทางการค้าการลงทุนด้วยระบบอิเล็กทรอนิกส์ และสนับสนุนการลงทุนเพื่อสร้างเศรษฐกิจและสังคมแห่งปัญญาและการเรียนรู้ มุ่งเน้นการพัฒนาธุรกิจเชิงสร้างสรรค์ การลงทุนที่ใช้เทคโนโลยีขั้นสูง และเป็นมิตรกับสิ่งแวดล้อม การประหยัดพลังงานและการใช้พลังงานทดแทน การลงทุนด้านการวิจัยและพัฒนาเชิงพาณิชย์ การจัดตั้งสำนักงานใหญ่ข้ามประเทศ บริษัทการค้าระหว่างประเทศ รวมทั้งการให้ความสำคัญเรื่องความรับผิดชอบต่อสังคมและการตอบแทนสู่สังคมขององค์กร และกิจการเพื่อสังคม

## ๕.๒ การพัฒนาศักยภาพคนตามช่วงวัยและการปฏิรูประบบเพื่อสร้างสังคมสูงวัยอย่างมีคุณภาพ

### ๕.๒.๑ การพัฒนาศักยภาพคนในทุกช่วงวัยให้สนับสนุนการเจริญเติบโตของประเทศ

โดยช่วงวัยเด็กตั้งแต่แรกเกิดให้มีพัฒนาการที่สมวัยในทุกด้าน วัยเรียน วัยรุ่นให้มีทักษะการเรียนรู้ ทักษะชีวิตสามารถอยู่ร่วมกับผู้อื่นภายใต้บริบทสังคมที่เป็นพหุวัฒนธรรม วัยแรงงานให้มีการพัฒนาระดับสมรรถนะฝีมือแรงงานเพื่อสร้างผลิตภาพเพิ่มให้กับประเทศ วัยผู้สูงอายุให้มีการทำงานที่เหมาะสมตามศักยภาพและประสบการณ์ มีรายได้ในการดำรงชีวิต มีการสร้างเสริมและฟื้นฟูสุขภาพเพื่อป้องกันหรือชะลอความทุพพลภาพและโรคเรื้อรังต่างๆ ที่จะก่อให้เกิดภาระแก่ปัจเจกบุคคล ครอบครัว และระบบบริการสุขภาพ

### ๕.๒.๒ การยกระดับคุณภาพการศึกษาและการเรียนรู้ให้มีคุณภาพ เท่าเทียมและทั่วถึง โดย

(๑) ปฏิรูประบบบริหารจัดการทางการศึกษา โดยปรับระบบบริหารจัดการการศึกษาใหม่เพื่อสร้างความรับผิดชอบต่อผลลัพธ์ (Accountability)

(๒) ปฏิรูประบบการคลังด้านการศึกษา เพื่อเพิ่มคุณภาพและประสิทธิภาพการจัดการศึกษา โดยการจัดสรรงบประมาณตรงสู่ผู้เรียน ส่งเสริมการมีส่วนร่วมจากภาคเอกชนในการจัดการศึกษา

(๓) พัฒนาคุณภาพครูทั้งระบบ ตั้งแต่กระบวนการผลิต สรรหา และการคัดเลือกให้ได้คนดี คนเก่ง รวมทั้งระบบการประเมินและรับรองคุณภาพที่เน้นผลลัพธ์จากตัวผู้เรียน และ

(๔) ปฏิรูประบบการเรียนรู้ โดยมุ่งจัดการเรียนรู้เพื่อสร้างสมรรถนะกำลังคนทั้งระบบ การศึกษาตั้งแต่ระดับปฐมศึกษาจนถึงการเรี้นรู้ตลอดชีวิต พัฒนาสื่อเพื่อการเรียนรู้ ปรับหลักสูตรและผลิตกำลังคนให้สอดคล้องกับการเปลี่ยนแปลงและความต้องการของตลาด การวิจัยและการใช้เทคโนโลยีและสื่อเพื่อการเรียนรู้

### ๕.๒.๓ การพัฒนาด้านสุขภาพ โดยส่งเสริมการพัฒนาเทคโนโลยีและนวัตกรรมทาง

การแพทย์เพื่อรองรับการเป็นสังคมผู้สูงอายุทั้งในด้านผลิตภัณฑ์สุขภาพและที่อยู่อาศัยสำหรับผู้สูงอายุยกระดับการบริหารจัดการระบบสุขภาพเพื่อลดความเหลื่อมล้ำและสร้างความยั่งยืนในระยะยาว โดยพัฒนาระบบข้อมูลสารสนเทศเพื่อการบริหารทรัพยากรด้านสาธารณสุข บูรณาการระบบหลักประกันสุขภาพภาครัฐให้เกิดความเป็นเอกภาพในการบริหารจัดการและการใช้ทรัพยากร และส่งเสริมการอภิบาลระบบสุขภาพในรูปแบบเครือข่ายที่มีการใช้ทรัพยากรร่วมกัน พัฒนาศักยภาพของประเทศไทยสู่การเป็นศูนย์กลางสุขภาพนานาชาติทั้งในด้านศูนย์กลางบริการสุขภาพ (Medical Service Hub) ศูนย์กลางบริการเพื่อส่งเสริมสุขภาพ (Wellness Hub) ศูนย์กลางยาและผลิตภัณฑ์เพื่อสุขภาพ (Product Hub) และศูนย์กลางบริการวิชาการและงานวิจัย (Academic Hub) เพื่อนำรายได้กลับมาใช้ยกระดับคุณภาพบริการสาธารณสุขในประเทศไทยรวมทั้งส่งเสริมการให้ความสำคัญกับมิติสุขภาพในทุกนโยบายสาธารณะ (Health in All Policies) เพื่อให้การขับเคลื่อนนโยบายของทุกภาคส่วนตระหนักถึงผลกระทบของนโยบายสาธารณะที่มีต่อสุขภาพของประชาชน

๕.๒.๔ การสร้างสภาพแวดล้อมและนวัตกรรมที่เอื้อต่อการดำรงชีพในสังคมสูงวัย โดยการปรับปรุงสภาพแวดล้อมและความจำเป็นทางกายภาพให้เหมาะกับวัย และการพัฒนาระบบการดูแลผู้สูงอายุในรูปแบบที่หลากหลายทั้งในด้านการจัดบริการสุขภาพและสวัสดิการสังคมอย่างบูรณาการ โดยการมีส่วนร่วมของทุกภาคส่วนอย่างต่อเนื่อง รวมทั้งพัฒนาชุมชนที่มีศักยภาพและความพร้อมให้เป็นต้นแบบของการดูแลผู้สูงอายุเพื่อขยายผลไปสู่ชุมชนอื่น ตลอดจนการพัฒนาวัฒนธรรมในการใช้ชีวิตประจำวันสำหรับผู้สูงอายุ

## ๕.๓ การลดความเหลื่อมล้ำทางสังคม

๕.๓.๑ การยกระดับรายได้และสร้างโอกาสในการประกอบอาชีพ มุ่งเน้นการเพิ่มผลิตภาพแรงงานโดยสนับสนุนให้แรงงานมีโอกาสเข้าถึงการเรียนรู้และพัฒนาทักษะฝีมือแรงงานอย่างมีมาตรฐาน ปรับโครงสร้างค่าจ้างแรงงานให้ชัดเจนและสะท้อนทักษะฝีมือแรงงานอย่างแท้จริง เร่งผลักดันให้การใช้ระบบมาตรฐานคุณวุฒิวิชาชีพและมาตรฐานฝีมือแรงงานในทางปฏิบัติอย่างเป็นรูปธรรม นอกจากนี้ เพิ่มผลิตภาพทางการผลิตของเกษตรกรรายย่อย

โดยสนับสนุนการวิจัยและพัฒนาและการผลิตทางการเกษตรที่สอดคล้องกับพื้นที่ สร้างหลักประกันรายได้แทนการอุดหนุนด้านราคาสินค้าเกษตร ลดต้นทุนทางการเกษตรโดยสนับสนุนปัจจัยการผลิต

### **๕.๓.๒ การจัดบริการทางสังคมให้ทุกคนตามสิทธิขั้นพื้นฐาน และเน้นการสร้างภูมิคุ้มกันระดับปัจเจก โดย**

(๑) พัฒนาระบบบริการสาธารณสุขให้มีคุณภาพและมีช่องทางการเข้าถึงอย่างหลากหลาย โดยเฉพาะระบบบริการสาธารณสุขและการศึกษาขั้นพื้นฐาน สวัสดิการสังคม และกระบวนการยุติธรรม

(๒) สนับสนุนการจัดหาที่อยู่อาศัยของผู้มีรายได้น้อยและการเข้าถึงระบบสาธารณสุขภาคกำหนดเป็นนโยบายที่อยู่อาศัยแห่งชาติและเมืองน่าอยู่ พัฒนาโครงการที่อยู่อาศัยแก้ปัญหาชุมชนแออัดในเมืองโดยดำเนินการร่วมกับภาคธุรกิจเอกชน และ

(๓) การจัดรูปแบบสวัสดิการพื้นฐานที่จำเป็นและเหมาะสมตามกลุ่มเป้าหมาย (Customized Welfare) ที่คำนึงถึงฐานะทางเศรษฐกิจและสังคมที่แตกต่างกัน โดยมีแนวทางการรับภาระค่าใช้จ่ายร่วมกัน (Cost Sharing)

**๕.๓.๓ การสร้างความเสมอภาคในการเข้าถึงทรัพยากร** โดยปฏิรูปที่ดินเพื่อการเกษตร สนับสนุนให้เกษตรกรรายย่อยที่ไร้ที่ดินทำกินและยากจนได้มีที่ดินเป็นของตนเองหรือมีสิทธิทำกินในที่ดินปฏิรูประบบการบริหารจัดการน้ำอย่างเป็นระบบและเข้าถึงพื้นที่เป้าหมายได้อย่างแท้จริงด้วยการผลักดัน พรบ.ทรัพยากรน้ำ พ.ศ. .... และบูรณาการแผนงานและงบประมาณร่วมกันของหน่วยงาน และสร้างกระบวนการมีส่วนร่วม รวมทั้งปรับโครงสร้างภาษีที่เป็นธรรม เช่น ภาษีที่ดินและสิ่งปลูกสร้าง ภาษีมรดก และภาษีสิ่งแวดล้อม เป็นต้น

**๕.๓.๔ การเข้าถึงกระบวนการยุติธรรมอย่างเสมอภาค** การคุ้มครองสิทธิขั้นพื้นฐาน และการเข้าถึงกระบวนการยุติธรรมอย่างเท่าเทียมโดยการเสริมศักยภาพและความเข้มแข็งด้านกฎหมายให้แก่ประชาชน รวมทั้งการปรับปรุงและบังคับใช้กฎหมายเพื่อลดปัญหาความเหลื่อมล้ำ เช่น กฎหมายป่าชุมชน กฎหมายภาษีมรดก กฎหมายที่ดิน เป็นต้น

### **๕.๔ การรองรับการเชื่อมโยงภูมิภาคและความเป็นเมือง**

**๕.๔.๑ การลงทุนด้านโครงสร้างพื้นฐานและสิ่งอำนวยความสะดวกของเมือง** เตรียมความพร้อมรองรับความเป็นเมือง ทั้งด้านการบริหารจัดการด้านผังเมืองด้านสาธารณสุขภาค สาธารณูปการ ระบบคมนาคมขนส่ง ระบบบริหารจัดการสิ่งแวดล้อม ระบบการศึกษาและระบบสาธารณสุขที่ได้มาตรฐาน มีคุณภาพ และเพียงพอต่อความต้องการของคนในเมือง รวมทั้งเสริมสร้างความสามารถในการบริหารจัดการเมืองตามระดับการพัฒนา

**๕.๔.๒ การพัฒนาด้านการขนส่งและโลจิสติกส์เชื่อมโยงกับเพื่อนบ้าน** ส่งเสริมและเร่งรัดการพัฒนากระบวนการบริหารจัดการโลจิสติกส์ของประเทศเพื่อเพิ่มความสามารถในการแข่งขันของประเทศทั้งด้านการค้า การลงทุน และการบริการ โดยคำนึงถึงการเป็นมิตรต่อสิ่งแวดล้อม (Green Logistics) สนับสนุนให้เกิดความร่วมมือในห่วงโซ่อุปทาน และปรับปรุงกฎหมาย กฎระเบียบ รวมทั้งปรับลดกระบวนการด้านอำนวยความสะดวกทางการค้าขนส่ง และโลจิสติกส์ให้มีความสะดวกและมีประสิทธิภาพต่อภาคธุรกิจอย่างแท้จริง

**๕.๔.๓ การส่งเสริมการลงทุน การค้าชายแดน และการจัดตั้งเขตพัฒนาเศรษฐกิจพิเศษ** ให้ความสำคัญกับนโยบายส่งเสริมการลงทุนและการค้าชายแดนเพื่อดึงดูดให้นักลงทุนในภูมิภาคเข้ามาลงทุนในไทยและประเทศเพื่อนบ้าน รวมทั้งส่งเสริมการจัดตั้งเขตพัฒนาเศรษฐกิจพิเศษในพื้นที่ชายแดนโดยให้ความสำคัญกับการลงทุนโครงสร้างพื้นฐาน การส่งเสริมการลงทุนและสิทธิประโยชน์ การบริหารจัดการแรงงานต่างด้าว และการให้บริการจุดเดียวเบ็ดเสร็จ เพื่อช่วยอำนวยความสะดวกด้านการค้าชายแดนและการผ่านแดนระหว่างไทยกับประเทศในภูมิภาคมากขึ้น

## ๕.๕ การสร้างความเจริญเติบโตทางเศรษฐกิจและสังคมอย่างเป็นมิตรกับสิ่งแวดล้อม

๕.๕.๑ การรักษาทุนทางธรรมชาติเพื่อการเติบโตสีเขียว ใช้ประโยชน์จากทุนธรรมชาติ โดยคำนึงถึงขีดจำกัดและศักยภาพในการฟื้นตัว ปกป้องรักษาทรัพยากรป่าไม้ โดยสนธิกำลังของทุกภาคส่วนนำระบบสารสนเทศมาใช้ในการบริหารจัดการ บังคับใช้กฎหมายอย่างมีประสิทธิภาพและเป็นธรรม เพิ่มพื้นที่ป่าไม้โดยส่งเสริมการปลูกไม้มีค่าทางเศรษฐกิจระยะยาว อนุรักษ์และใช้ประโยชน์ความหลากหลายทางชีวภาพอย่างยั่งยืนและแบ่งปันผลประโยชน์อย่างเป็นธรรม รวมทั้งผลักดันแนวทางการประเมินมูลค่าของระบบนิเวศและการสร้างรายได้จากการอนุรักษ์ จัดสรรที่ดินให้แก่ผู้ยากไร้ กระจายการถือครองที่ดิน จัดทำฐานข้อมูลที่ดินเพื่อการบริหารจัดการอย่างเป็นระบบ การจัดเก็บภาษีที่ดินในอัตราก้าวหน้า กำหนดเขตแดนการถือครองที่ดินที่เหมาะสม และกำหนดมาตรการป้องกันการถือครองที่ดินของคนต่างชาติ บริหารจัดการน้ำเพื่อให้เกิดความยั่งยืน บูรณาการระหว่างหน่วยงานอย่างเป็นระบบ สร้างศูนย์ข้อมูลทรัพยากรน้ำ จัดตั้งองค์กรบริหารจัดการน้ำในระดับพื้นที่ เช่น คณะกรรมการลุ่มน้ำ และองค์กรผู้นำ คุ่มครองทรัพยากรทางทะเลและชายฝั่ง ลดความขัดแย้งเชิงนโยบายระหว่างการพัฒนาโครงสร้างพื้นฐานการท่องเที่ยว การประมง และวิถีชีวิตของชุมชนบริหารจัดการแร่โดยกำหนดปริมาณที่เหมาะสมในการนำแร่มาใช้ประโยชน์ คำนึงถึงความจำเป็นและมูลค่าในอนาคต บังคับใช้มาตรการควบคุมผลกระทบจากการทำเหมืองแร่ที่ก่อมลพิษต่อสภาพแวดล้อมและสุขภาพอนามัยของประชาชน

๕.๕.๒ การส่งเสริมการบริโภคที่เป็นมิตรกับสิ่งแวดล้อม สร้างระบบหมุนเวียนวัสดุที่ใช้แล้วที่มีประสิทธิภาพ ขับเคลื่อนสู่ Zero Waste Society ผ่านมาตรการต่างๆ เช่น การปฏิรูประบบภาษีและค่าธรรมเนียมเพื่อสิ่งแวดล้อม การศึกษาเพื่อสิ่งแวดล้อม มาตรฐานและฉลากสินค้า เป็นต้น

๕.๕.๓ การส่งเสริมการผลิต การลงทุน และการสร้างงานสีเขียว เพื่อยกระดับประเทศสู่เศรษฐกิจและสังคมที่เป็นมิตรกับสิ่งแวดล้อม พัฒนากลยุทธ์อุตสาหกรรมสีเขียว ส่งเสริมผู้ประกอบการให้สามารถปรับระบบห่วงโซ่อุปทานหรือห่วงโซ่คุณค่าที่เป็นมิตรกับสิ่งแวดล้อม (Green Supply Chain/Green Value Chain) ส่งเสริมการทำการเกษตรกรรมยั่งยืน รวมทั้งส่งเสริมภาคบริการที่มีผลกระทบต่อสิ่งแวดล้อมน้อย เพื่อให้ประเทศไทยมีศักยภาพให้มีบทบาทมากขึ้นในการขับเคลื่อนเศรษฐกิจ

๕.๕.๔ การจัดการมลพิษและรักษาคุณภาพสิ่งแวดล้อม ด้วยการเร่งรัดการควบคุมมลพิษทั้งทางอากาศ ชยะ น้ำเสีย และของเสียอันตราย ที่เกิดจากการผลิตและบริโภค เพื่อสร้างคุณภาพสิ่งแวดล้อมที่ดีให้กับประชาชน เร่งรัดแก้ไขปัญหาการจัดการขยะเป็นลำดับแรก โดยส่งเสริมให้เกิดกลไกการคัดแยกขยะเพื่อนำกลับมาใช้ใหม่ให้มากที่สุดเร่งกำจัดขยะมูลฝอยตกค้างสะสมในสถานที่กำจัดในพื้นที่วิกฤต สร้างรูปแบบการจัดการขยะมูลฝอยและของเสียอันตรายที่เหมาะสม เน้นการแปรรูปเป็นพลังงาน สร้างวินัยของคนในชาติมุ่งสู่การจัดการที่ยั่งยืน โดยให้ความรู้แก่ประชาชน และการบังคับใช้กฎหมาย

๕.๕.๕ การพัฒนาความร่วมมือด้านสิ่งแวดล้อมระหว่างประเทศ ผลักดันการจัดทำแผนแม่บทการบริหารจัดการทรัพยากรธรรมชาติและสิ่งแวดล้อมของอาเซียน หาแนวทางความร่วมมือกับอาเซียนและอนุภูมิภาคลุ่มน้ำโขงในประเด็นการขนส่งข้ามพรมแดน การเคลื่อนย้ายแรงงาน การบริหารจัดการพลังงานและการบริหารจัดการทรัพยากรธรรมชาติ

๕.๕.๖ การเพิ่มขีดความสามารถในการปรับตัวเพื่อรองรับการเปลี่ยนแปลงสภาพภูมิอากาศและการบริหารจัดการเพื่อลดความเสี่ยงด้านภัยพิบัติ เพิ่มขีดความสามารถในการรับมือและปรับตัวต่อการเปลี่ยนแปลงสภาพภูมิอากาศ เพิ่มศักยภาพในการลดการปล่อยก๊าซเรือนกระจกให้กับทุกภาคส่วน ส่งเสริมการวิจัยและพัฒนาทางวิทยาศาสตร์ เทคโนโลยี และนวัตกรรมเพื่อลดผลกระทบและปรับตัวต่อการเปลี่ยนแปลงสภาพภูมิอากาศ พัฒนาระบบฐานข้อมูลและระบบการเตือนภัย ตลอดจนส่งเสริมความร่วมมือระหว่างประเทศด้านการเปลี่ยนแปลงสภาพภูมิอากาศและภัยพิบัติทางธรรมชาติ ให้ความสำคัญกับการป้องกันน้ำท่วม วางแผนป้องกันเมืองและพื้นที่ชายฝั่งพัฒนาเมืองที่สามารถปรับตัวและยืดหยุ่นต่อการเปลี่ยนแปลงสภาพภูมิอากาศ (Climate Resilience City) การ

ให้บริการของระบบนิเวศ ส่งเสริมการลงทุนของภาคเอกชนในการรับมือภัยพิบัติโดยสร้างแนวป้องกันตามธรรมชาติ และการจัดทำแผนธุรกิจต่อเนื่อง รวมทั้งการพัฒนาระบบการจัดการภัยพิบัติให้มีประสิทธิภาพพร้อมรองรับแนวโน้ม การเกิดภัยพิบัติที่รุนแรงในอนาคต

## ๕.๖ การบริหารราชการแผ่นดินที่มีประสิทธิภาพ

๕.๖.๑ การสร้างความโปร่งใสในทุกขั้นตอนของการปฏิบัติราชการ โดยให้มีช่องทางให้ทุกภาคส่วน สามารถเข้าถึง เข้าตรวจสอบข้อมูลของภาคราชการและร้องเรียนได้ เช่น ข้อมูลการประกวดราคาจัดซื้อ จัดจ้าง โครงการของทางราชการ ข้อมูลการประมูลโครงการ ผู้ชนะการประมูลและราคาปิดประมูลข้อมูลความก้าวหน้าตาม กระบวนการยุติธรรม เช่น คดีที่ไม่ดำเนินการตามหลักธรรมาภิบาล คดีทุจริตคอร์รัปชันและคดีที่ประชาชนให้ความสนใจในแต่ละยุคสมัย ฯลฯ

๕.๖.๒ การพัฒนาบุคลากรภาครัฐให้มีความเป็นมืออาชีพและเพียงพอต่อการขับเคลื่อนภารกิจภาครัฐ ร่วมกับภาคเอกชนและภาคประชาสังคมที่เปลี่ยนแปลงไป เพื่อให้ระบบราชการเล็กลงแต่มีความคล่องตัวและมี ประสิทธิภาพสูง

๕.๖.๓ การสร้างรูปแบบการพัฒนา อปท. ให้เหมาะสม สามารถรับมือการเปลี่ยนแปลงทางด้าน เศรษฐกิจ สังคมและสิ่งแวดล้อม รวมทั้งเป็นแกนหลักในการประสานเครือข่ายและเชื่อมโยงภาคส่วนต่างๆ ในระดับ พื้นที่ได้อย่างมีประสิทธิภาพ

๕.๖.๔ การสร้างระบบตรวจสอบ ติดตามและประเมินผลที่มีประสิทธิภาพ สร้างผลงานที่มีคุณภาพ รวดเร็วและน่าเชื่อถือ สามารถเป็นเครื่องมือให้กับคณะรัฐมนตรีประกอบการตัดสินใจในเชิงนโยบายได้ โดยเฉพาะอย่างยิ่งการติดตาม ประเมินผลโครงการใหญ่ๆ ที่มีการใช้จ่ายงบประมาณเป็นจำนวนมาก และเป็นโครงการที่มี ผลกระทบในวงกว้าง

## ๑.๓ แผนพัฒนาภาค/แผนพัฒนากลุ่มจังหวัด/แผนพัฒนาจังหวัด

### ➤ แผนพัฒนาภาคเหนือ

#### ๑.๓.๑ แผนยุทธศาสตร์การพัฒนากลุ่มจังหวัดภาคเหนือตอนบน (พ.ศ.๒๕๕๗-๒๕๖๐)

วิสัยทัศน์ : “ ศูนย์กลางการท่องเที่ยว การค้า การลงทุน สู่สากล โดดเด่นวัฒนธรรมล้านนา สังคมน่าอยู่ทุกถิ่นที่ ”

ยุทธศาสตร์ที่ ๑ : ส่งเสริมการฟื้นฟูและอนุรักษ์แบบองค์รวม เพื่อสร้างสรรค์บรรยากาศที่สวยงามมีเสน่ห์

#### เป้าประสงค์

๑) กลุ่มจังหวัดมีบรรยากาศสวยงามและมีเสน่ห์โดยใช้วิถีชีวิต เรื่องราว สถานที่ ตำนาน ประวัติศาสตร์ ความเชื่อ และค่านิยมของกลุ่มจังหวัดสนับสนุนการท่องเที่ยว

๒) ทรัพยากรธรรมชาติและสิ่งแวดล้อมมีความอุดมสมบูรณ์น่าอยู่ ปราศจากมลพิษทางสิ่งแวดล้อม

กลยุทธ์ : ๑) กำหนดอัตลักษณ์ของท้องถิ่นโดยการมีส่วนร่วมของชุมชน

๒) สร้างสรรค์และปรับแต่งอัตลักษณ์ของท้องถิ่นให้มีความชัดเจนและโดดเด่นเพื่อให้เกิดความอุดมสมบูรณ์ สวยงาม และมีเสน่ห์

๓) ถ่ายทอดอัตลักษณ์อย่างเป็นรูปธรรม

**ยุทธศาสตร์ที่ ๒ :** ส่งเสริมการสร้างสรรคสินค้าและบริการให้โดดเด่นและมีคุณค่า มุ่งเน้นผลิตภัณฑ์เพื่อสุขภาพ  
หัตถสร้างสรรค ศิลปวัฒนธรรม การท่องเที่ยว

**เป้าประสงค์**

- ๑) มีการพัฒนาคุณภาพและความหลากหลายของสินค้าและบริการอย่างสร้างสรรค์
- ๒) รายได้จากกาขยายฐานตลาดนักท่องเที่ยว รวมถึงสินค้าและบริการที่เกี่ยวข้องเนื่องกับการท่องเที่ยวเพิ่มขึ้น

**กลยุทธ์ :** ๑) สร้างบรรยากาศกระตุ้น ให้เกิดการพัฒนาศินค้าและบริการอย่างสร้างสรรค์  
๒) ส่งเสริมการพัฒนาผลิตภัณฑ์ให้มีคุณค่าและมูลค่าเพิ่ม  
๓) การสร้างโอกาสและช่องทางการตลาดเชิงรุกทั้งในและต่างประเทศ

**ยุทธศาสตร์ที่ ๓ :** ยกระดับการพัฒนาการค้าการลงทุน มุ่งเน้นอุตสาหกรรมสุขภาพ อุตสาหกรรมการจัด  
ประชุมและนิทรรศการ (MICE) อุตสาหกรรมบริการการศึกษา และอุตสาหกรรมเกษตรแปรรูป  
เพื่อรองรับการท่องเที่ยวและการเข้าสู่ประชาคมเศรษฐกิจอาเซียน (AEC)

**เป้าประสงค์**

- ๑) เกิดบรรยากาศที่ดึงดูดการค้าการลงทุนที่สร้างมูลค่าเพิ่มโดยมุ่งเน้นอุตสาหกรรมสุขภาพ อุตสาหกรรมการจัดประชุมและนิทรรศการ(MICE) อุตสาหกรรมบริการการศึกษา และอุตสาหกรรมเกษตรแปรรูป
- ๒) มูลค่าการลงทุนที่เกี่ยวข้องกับอุตสาหกรรมสุขภาพ อุตสาหกรรมการจัดประชุมและนิทรรศการ (MICE) อุตสาหกรรมบริการการศึกษา และอุตสาหกรรมเกษตรแปรรูปเพิ่มขึ้น

**กลยุทธ์ :** ๑) การเตรียมความพร้อมเพื่อรองรับการค้าการลงทุนในอุตสาหกรรมเป้าหมาย  
๒) ส่งเสริมให้เกิดการเพิ่มฐานธุรกิจการค้าและรูปแบบการลงทุนแบบใหม่ใน อุตสาหกรรมเป้าหมาย  
๓) ยกระดับธุรกิจการค้าการลงทุนบริการและพัฒนาการตลาดเชิงรุกให้แข่งขันได้ในระดับสากล

**๑.๓.๒ ยุทธศาสตร์การพัฒนาจังหวัดเชียงใหม่ (พ.ศ.๒๕๕๘ - ๒๕๖๑)**

**วิสัยทัศน์จังหวัดเชียงใหม่ :** “นครแห่งชีวิตและความมั่งคั่งบนฐานของความสง่างามทางวัฒนธรรม และ  
ศูนย์กลางการท่องเที่ยว การค้า การลงทุนระดับสากล” (City of Life and Prosperity)

**พันธกิจ**

- ๑. ส่งเสริมและพัฒนาให้เป็นเมืองศูนย์กลางการท่องเที่ยวและบริการระดับสากล
- ๒. ส่งเสริมและพัฒนาให้เป็นเมืองศูนย์กลางของการค้า การลงทุน และการคมนาคมขนส่งในระดับภูมิภาคและระดับนานาชาติ
- ๓. ส่งเสริมและพัฒนาให้เป็นเมืองศูนย์กลางเกษตรปลอดภัย
- ๔. ส่งเสริมและพัฒนาให้เป็นเมืองศูนย์กลางการศึกษาในระดับภูมิภาคและระดับนานาชาติ
- ๕. ส่งเสริมและพัฒนาให้เป็นเมืองนำอยู่บนพื้นฐานความสง่างามทางวัฒนธรรมล้านนา

**ประเด็นยุทธศาสตร์**

**ยุทธศาสตร์ที่ ๑** การพัฒนาเศรษฐกิจอย่างสมดุลและยั่งยืน

**เป้าประสงค์เชิงยุทธศาสตร์ :** การบริหารจัดการห่วงโซ่อุปทานด้านเศรษฐกิจได้รับการพัฒนาและยกระดับให้มีมูลค่าเพิ่มสูงขึ้นตั้งแต่ต้นน้ำถึงปลายน้ำ เพื่อเพิ่มขีดความสามารถการแข่งขันและการกระจายรายได้ที่เป็นธรรม

- กลยุทธ์ :** ๑. ยกกระต๊อบห่วงโซ่อุปทานอาหารให้มีความเชื่อมโยงกับสินค้าเกษตรในพื้นที่  
๒. สร้างและพัฒนาปัจจัยแวดล้อมให้เอื้อต่อการค้าการลงทุนที่มีมูลค่าเพิ่มสูงและเชื่อมโยงกับธุรกิจชุมชนและท้องถิ่น  
๓. ส่งเสริมการท่องเที่ยวที่มีศักยภาพตอบสนองความต้องการของกลุ่มเป้าหมาย  
๔. ส่งเสริมและพัฒนาการใช้ภูมิปัญญาท้องถิ่นสู่การผลิตเชิงสร้างสรรค์

**ยุทธศาสตร์ที่ ๒** การสร้างสังคมแห่งวัฒนธรรม ความรู้ ภูมิปัญญา จิตสาธารณะและพัฒนาศักยภาพคนให้พร้อมรับการเปลี่ยนแปลง

**เป้าประสงค์เชิงยุทธศาสตร์ :** สังคมน่าอยู่

- กลยุทธ์ :** ๑. สร้างความเป็นเลิศด้านการศึกษาและเรียนรู้ตลอดชีวิต  
๒. ส่งเสริมวัฒนธรรมและภูมิปัญญาที่มีศักยภาพ  
๓. ส่งเสริมคุณธรรมจริยธรรมและจิตสาธารณะ  
๔. พัฒนาคุณภาพคนและสุขภาวะให้เหมาะสมตามช่วงวัยและความหลากหลายของประชากร

**ยุทธศาสตร์ที่ ๓** การบริหารจัดการทรัพยากรธรรมชาติ พลังงานและสิ่งแวดล้อมเพื่อเป็นฐานการพัฒนาที่ยั่งยืน

**เป้าประสงค์เชิงยุทธศาสตร์ :** เพื่ออนุรักษ์ พื้นฟูทรัพยากรธรรมชาติ รักษาคุณภาพสิ่งแวดล้อมและส่งเสริมการใช้พลังงานที่เป็นมิตรกับสิ่งแวดล้อม

- กลยุทธ์ :** ๑. ส่งเสริมการมีส่วนร่วมในการอนุรักษ์ พื้นฟู ป้องกันและการใช้ประโยชน์ทรัพยากรธรรมชาติและสิ่งแวดล้อมอย่างยั่งยืน  
๒. เสริมสร้างความร่วมมือและเครือข่ายในการป้องกัน ควบคุม ลดและขจัดมลพิษ  
๓. พัฒนาเทคโนโลยีและเพิ่มประสิทธิภาพการอนุรักษ์พลังงานและการใช้พลังงานทดแทนให้เหมาะสมและยั่งยืน

**ยุทธศาสตร์ที่ ๔** การสร้างความมั่นคง ปลอดภัย และความสงบสุขของประชาชน

**เป้าประสงค์เชิงยุทธศาสตร์ :** ชุมชนเข้มแข็ง สังคมสันติสุข พื้นที่ชายแดนมั่นคงปลอดภัย

- กลยุทธ์ :** ๑. บูรณาการแก้ไขปัญหาด้านความมั่นคงและอาชญากรรม  
๒. เสริมสร้างความมั่นคงพื้นที่ชายแดนและความสัมพันธ์กับประเทศเพื่อนบ้าน  
๓. การป้องกันและแก้ไขปัญหายาเสพติด

**ยุทธศาสตร์ที่ ๕** การพัฒนาระบบบริหารจัดการภาครัฐและการให้บริการประชาชนที่มีประสิทธิภาพ โปร่งใสและเป็นธรรม

**เป้าประสงค์เชิงยุทธศาสตร์ :** ระบบบริหารจัดการภาครัฐและการให้บริการประชาชนของจังหวัดเชียงใหม่มีความทันสมัย มีประสิทธิภาพ โปร่งใส เป็นธรรมและพร้อมรับการเปลี่ยนแปลง

- กลยุทธ์ :** ๑. พัฒนาขีดสมรรถนะและคุณธรรมจริยธรรมของบุคลากรในการปฏิบัติงาน  
๒. เสริมสร้างการบริหารงานอย่างมีส่วนร่วมกับเครือข่ายการพัฒนาจากทุกภาคส่วน  
๓. ส่งเสริมการขับเคลื่อนยุทธศาสตร์เชิงรุกและพร้อมรับการเปลี่ยนแปลง  
๔. เสริมสร้างระบบการทำงานที่มีประสิทธิภาพทันสมัย และสามารถให้บริการอย่างรวดเร็วและทั่วถึง

### ๑.๓.๓ ยุทธศาสตร์การพัฒนาศูนย์ปกครองส่วนท้องถิ่นจังหวัดเชียงใหม่ (พ.ศ.๒๕๖๐-๒๕๖๔)

#### วิสัยทัศน์การพัฒนาศูนย์ปกครองส่วนท้องถิ่น จังหวัดเชียงใหม่

“เป็นองค์กรหลักในการพัฒนาท้องถิ่น บนพื้นฐานของความเข้าใจในปัญหาและศักยภาพของท้องถิ่นโดยมีส่วนร่วมของชุมชน”

#### พันธกิจของศูนย์ปกครองส่วนท้องถิ่นจังหวัดเชียงใหม่

๑. เสริมสร้างการมีส่วนร่วมทุกภาคส่วนในการบริหารจัดการท้องถิ่นอย่างมีประสิทธิภาพ
๒. พัฒนาบุคลากรขององค์กรปกครองส่วนท้องถิ่นให้มีความทันสมัย มีคุณธรรม จริยธรรมตามกฎหมาย  
บัญญัติ
๓. ส่งเสริมบำรุงรักษาศิลปะ จารีตประเพณี ภูมิปัญญาท้องถิ่น วัฒนธรรมอันดีของท้องถิ่น
๔. ส่งเสริมและรักษาคุณภาพสิ่งแวดล้อมของท้องถิ่น

#### ประเด็นยุทธศาสตร์การพัฒนาศูนย์ปกครองส่วนท้องถิ่น

##### ๑. ยุทธศาสตร์การพัฒนาคู่มือสร้างพื้นฐานเพื่อรองรับการพัฒนาเศรษฐกิจและสังคม

ประกอบด้วย ๓ กลยุทธ์ ๘ แนวทางการพัฒนา คือ

กลยุทธ์ที่ ๑ พัฒนาคู่มือสร้างพื้นฐานการคมนาคมขนส่งที่จำเป็น

กลยุทธ์ที่ ๒ พัฒนาคู่มือสร้างพื้นฐานทางการเกษตรเพื่อสร้างมูลค่าเพิ่มผลผลิตทางการเกษตร

กลยุทธ์ที่ ๓ พัฒนาการบริหารจัดการคู่มือสร้างพื้นฐาน

##### ๒. ยุทธศาสตร์การพัฒนาเศรษฐกิจตามแนวทางปรัชญาเศรษฐกิจพอเพียง

ประกอบด้วย ๔ กลยุทธ์ ๑๓ แนวทางการพัฒนา คือ

กลยุทธ์ที่ ๑ ส่งเสริมและพัฒนาการเกษตรตามแนวทางปรัชญาเศรษฐกิจพอเพียงและสร้างภูมิคุ้มกันระบบเศรษฐกิจ

กลยุทธ์ที่ ๒ พัฒนาศักยภาพผู้ประกอบการและยกระดับมาตรฐานผลิตภัณฑ์ชุมชนเพื่อรองรับ AEC

กลยุทธ์ที่ ๓ ส่งเสริมการค้า การลงทุนที่มุ่งเน้นประโยชน์ทางเศรษฐกิจที่ยั่งยืนต่อท้องถิ่น

กลยุทธ์ที่ ๔ ส่งเสริมการท่องเที่ยวที่สอดคล้องกับศักยภาพชุมชนและเกิดประโยชน์อย่างยั่งยืนต่อคนในท้องถิ่น

##### ๓. ยุทธศาสตร์การบริหารจัดการทรัพยากรธรรมชาติและสิ่งแวดล้อม

ประกอบด้วย ๓ กลยุทธ์ ๑๐ แนวทางการพัฒนา คือ

กลยุทธ์ที่ ๑ การอนุรักษ์ทรัพยากรธรรมชาติและสิ่งแวดล้อมโดยชุมชน

กลยุทธ์ที่ ๒ การควบคุม ป้องกัน แก้ปัญหาขยะและมลภาวะในชุมชน

กลยุทธ์ที่ ๓ ส่งเสริมการใช้พลังงานทดแทนและการอนุรักษ์พลังงาน

##### ๔. ยุทธศาสตร์การอนุรักษ์ ฟื้นฟูและสืบสาน ศิลปวัฒนธรรม จารีตประเพณีและภูมิปัญญาท้องถิ่น

ประกอบด้วย ๓ กลยุทธ์ ๘ แนวทางการพัฒนา คือ

กลยุทธ์ที่ ๑ พัฒนาคู่มือความรู้ด้านศิลปวัฒนธรรมและภูมิปัญญาท้องถิ่นในเชิงองค์รวม

กลยุทธ์ที่ ๒ อนุรักษ์และส่งเสริมศิลปวัฒนธรรมท้องถิ่นในชุมชน

กลยุทธ์ที่ ๓ การเผยแพร่ศิลปวัฒนธรรมท้องถิ่นสู่ภายนอก

#### ๕. ยุทธศาสตร์การพัฒนาคุณภาพชีวิตของประชาชน

ประกอบด้วย ๓ กลยุทธ์ ๑๐ แนวทางการพัฒนา คือ

กลยุทธ์ที่ ๑ ส่งเสริมการศึกษาและการเรียนรู้ตลอดชีวิต

กลยุทธ์ที่ ๒ การส่งเสริมสุขภาวะที่ดีของคนในชุมชน

กลยุทธ์ที่ ๓ การพัฒนาคุณภาพชีวิตเด็ก เยาวชน สตรี คนชรา และผู้ด้อยโอกาส

#### ๖. ยุทธศาสตร์การป้องกัน บรรเทาสาธารณภัยและการรักษาความเป็นระเบียบเรียบร้อยในชุมชน

ประกอบด้วย ๓ กลยุทธ์ ๘ แนวทางการพัฒนา คือ

กลยุทธ์ที่ ๑ การรักษาความสงบเรียบร้อยและความปลอดภัยในชุมชน

กลยุทธ์ที่ ๒ การป้องกันและบรรเทาสาธารณภัย

กลยุทธ์ที่ ๓ การป้องกันและแก้ไขปัญหาหายาเสพติด อบายมุข และปัญหาแรงงานต่างด้าว

#### ๗. ยุทธศาสตร์การบริหารจัดการบ้านเมืองที่ดี

ประกอบด้วย ๓ กลยุทธ์ ๗ แนวทางการพัฒนา คือ

กลยุทธ์ที่ ๑ พัฒนาขีดความสามารถบุคลากรท้องถิ่น

กลยุทธ์ที่ ๒ พัฒนาประสิทธิภาพในการบริหารจัดการภายในหลักธรรมาภิบาล

กลยุทธ์ที่ ๓ ส่งเสริมการมีส่วนร่วมของทุกภาคส่วนในการตรวจสอบควบคุม

### THAILAND ๔.๐

“ไทยแลนด์ ๔.๐” เป็นวิสัยทัศน์เชิงนโยบายการพัฒนาเศรษฐกิจของประเทศไทย หรือโมเดลพัฒนาเศรษฐกิจของรัฐบาล ภายใต้การนำของพลเอกประยุทธ์ จันทร์โอชา นายกรัฐมนตรีและหัวหน้าคณะรักษาความสงบแห่งชาติ (คสช.) ที่เข้ามาบริหารประเทศบนวิสัยทัศน์ที่ว่า **“มั่นคง มั่งคั่ง และยั่งยืน”** ที่มีภารกิจสำคัญในการขับเคลื่อนปฏิรูปประเทศด้านต่าง ๆ เพื่อปรับแก้ จัดระบบ ปรับทิศทาง และสร้างหนทางพัฒนาประเทศให้เจริญสามารถรับมือกับโอกาสและภัยคุกคามแบบใหม่ ๆ ที่เปลี่ยนแปลงอย่างรวดเร็ว รุนแรงในศตวรรษที่ ๒๑ ได้

ประเทศไทยในอดีตที่ผ่านมามีการพัฒนาด้านเศรษฐกิจเป็นไปอย่างต่อเนื่องตั้งแต่ ยุคแรก ขอเรียกว่า **“ประเทศไทย ๑.๐”** เน้นการเกษตรเป็นหลัก เช่น ผลิตและขาย พืชไร่ พืชสวน หมู หมา กา ไก่ เป็นต้น ยุคสอง ขอเรียกว่า **“ประเทศไทย ๒.๐”** เน้นอุตสาหกรรมแต่เป็นอุตสาหกรรมเบา เช่น การผลิตและขายรองเท้า เครื่องหนัง เครื่องดื่ม เครื่องประดับ เครื่องเขียน กระเป๋า เครื่องนุ่งห่ม เป็นต้น และปัจจุบัน (๒๕๕๙) จัดอยู่ในยุคที่สาม ขอเรียกว่า **“ประเทศไทย ๓.๐”** เป็นอุตสาหกรรมหนักและการส่งออก เช่น การผลิตและขาย ส่งออกเหล็กกล้า รถยนต์ กลั่นน้ำมัน แยกก๊าซธรรมชาติ ปูนซีเมนต์ เป็นต้น แต่ไทยในยุค ๑.๐ ๒.๐ และ ๓.๐ รายได้ประเทศยังอยู่ในระดับปานกลางอยู่อย่างนี้ไม่ได้ ต้องรีบพัฒนาเศรษฐกิจสร้างประเทศ จึงเป็นเหตุให้นำไปสู่ยุคที่สี่ ใ้รหัสใหม่ว่า **“ประเทศไทย ๔.๐”** ให้เป็นเศรษฐกิจใหม่ (New Engines of Growth) มีรายได้สูง โดยวางเป้าหมายให้เกิดภายใน ๕-๖ ปีนี้ คล้าย ๆ กับการวางภาพอนาคตทางเศรษฐกิจที่ชัดเจนของประเทศที่พัฒนา เช่น สหรัฐอเมริกา “A Nation of Makers” อังกฤษ “Design of Innovation” อินเดีย “Made in India” หรือ ประเทศเกาหลีใต้ที่วางโมเดลเศรษฐกิจในชื่อ “Creative Economy”

**“ประเทศไทย ๔.๐”** จึงควรมีการเปลี่ยนวิธีการทำที่มีลักษณะสำคัญ คือ เปลี่ยนจากการเกษตรแบบดั้งเดิมในปัจจุบันไปสู่การเกษตรสมัยใหม่ ที่เน้นการบริหารจัดการและเทคโนโลยี (Smart Farming) โดยเกษตรกรต้องร่ำรวยขึ้น และเป็นเกษตรกรแบบเป็นผู้ประกอบการ (Entrepreneur) เปลี่ยนจาก Traditional SMEs หรือ SMEs ที่มีอยู่และรัฐต้องให้ความช่วยเหลืออยู่ตลอดเวลา ไปสู่การเป็น Smart Enterprises และ Startups บริษัทเกิดใหม่ที่มีศักยภาพสูง

เปลี่ยนจาก Traditional Services ซึ่งมีการสร้างมูลค่าค่อนข้างต่ำ ไปสู่ High Value Services และเปลี่ยนจากแรงงานทักษะต่ำไปสู่แรงงานที่มีความรู้ ความเชี่ยวชาญ และทักษะสูง

การพัฒนาประเทศไทยได้โมเดล “ประเทศไทย ๔.๐” จะสำเร็จใช้แนวทาง “สานพลังประชารัฐ” เป็นตัวการขับเคลื่อน โดยมุ่งเน้นการมีส่วนร่วมของภาคเอกชน ภาคการเงินการธนาคาร ภาคประชาชน ภาคสถาบันการศึกษา มหาวิทยาลัยและสถาบันวิจัยต่างๆ ร่วมกันระดมความคิด ผนึกกำลังกันขับเคลื่อน ผ่าน **โครงการ บัณฑิตความร่วมมือ กิจกรรม หรือ งานวิจัยต่าง ๆ** โดยการดำเนินงานของ “ประชารัฐ” กลุ่มต่างๆ อันได้แก่ กลุ่มที่ ๑ การยกระดับนวัตกรรมและผลิตภัณฑการปรับแก้กฎหมายและกลไกภาครัฐ พัฒนาคัลสเตอร์ภาคอุตสาหกรรมแห่งอนาคต และการดึงดูดการลงทุน และการพัฒนาโครงสร้างพื้นฐาน กลุ่มที่ ๒ การพัฒนาการเกษตรสมัยใหม่และการพัฒนาเศรษฐกิจฐานรากและประชารัฐ กลุ่มที่ ๓ การส่งเสริมการท่องเที่ยวและไมล์ การสร้างรายได้ และการกระตุ้นการใช้จ่ายภาครัฐ กลุ่มที่ ๔ การศึกษาพื้นฐานและพัฒนาผู้นำ(โรงเรียนประชารัฐ) รวมทั้งการยกระดับคุณภาพวิชาชีพ และกลุ่มที่ ๕ การส่งเสริมการส่งออกและการลงทุนในต่างประเทศ รวมทั้งการส่งเสริมกลุ่ม SMEs และผู้ประกอบการใหม่ (Start Up) ซึ่งแต่ละกลุ่มกำลังวางระบบและกำหนดแนวทางในการขับเคลื่อนนโยบายอย่างเข้มข้น

กล่าวโดยสรุป กระบวนทัศน์ในการพัฒนาประเทศไทย ภายใต้ “ประเทศไทย ๔.๐” มี ๓ ประเด็นที่สำคัญ

๑.เป็นจุดเริ่มต้นของยุทธศาสตร์ชาติ ๒๐ ปี ในการขับเคลื่อนไปสู่การเป็นประเทศที่มั่นคง มั่งคั่ง และยั่งยืน อย่างเป็นรูปธรรม

๒.เป็น “Reform in Action” ที่มีการผลักดันการปฏิรูปโครงสร้างเศรษฐกิจ การปฏิรูปการวิจัยและการพัฒนา และการปฏิรูปการศึกษาไปพร้อมๆ กัน

๓.เป็นการผนึกกำลังของทุกภาคส่วนภายใต้แนวคิด “ประชารัฐ” โดยเป็นประชารัฐที่ผนึกกำลังกับเครือข่ายพันธมิตรทางธุรกิจ การวิจัยพัฒนา และบุคลากรระดับโลก ภายใต้หลักปรัชญาเศรษฐกิจพอเพียงของการ “รู้จักเต็ม รู้จักพอ และรู้จักปัน”

### 3. ยุทธศาสตร์การพัฒนาเทศบาลตำบลสันโป่ง

#### ๓.๑ วิสัยทัศน์การพัฒนา (Vision)

“พัฒนาอย่างสมดุล ชุมชนน่าอยู่ ฟื้นฟูวัฒนธรรม น้อมนำประชาธิปไตย ภายใต้ธรรมมาภิบาล”

#### ๓.๒ ยุทธศาสตร์

๑. ยุทธศาสตร์การพัฒนาด้านโครงสร้างพื้นฐาน

๒. ยุทธศาสตร์การพัฒนาเศรษฐกิจท้องถิ่นในด้านการค้า การลงทุน อุตสาหกรรม เกษตรกรรม หัตถกรรมสินค้า OTOP และการท่องเที่ยว

๓. ยุทธศาสตร์การอนุรักษ์ ฟื้นฟู และบริหารจัดการทรัพยากรธรรมชาติ สิ่งแวดล้อม ระบบนิเวศน์และการพลังงานอย่างยั่งยืน

๔. ยุทธศาสตร์การอนุรักษ์ การถ่ายทอดวัฒนธรรม จารีตประเพณี ส่งเสริมวิถีชีวิต ภูมิปัญญาท้องถิ่น และการพัฒนาคุณธรรม จริยธรรมของประชาชน

๕. ยุทธศาสตร์การพัฒนาคุณภาพชีวิตของประชาชนอย่างทั่วถึงทั้งในด้านศึกษา สุขภาวะชีวิตความเป็นอยู่ และการสร้างจิตสำนึกในการดำเนินชีวิตของประชาชน

๖. ยุทธศาสตร์การพัฒนาการบริหารจัดการบ้านเมืองที่ดี

๗. ยุทธศาสตร์การเสริมสร้างความสงบสุขปลอดภัยแก่ชุมชน และเปิดโอกาส ให้ชุมชนมีส่วนร่วมในการพัฒนาท้องถิ่นบนพื้นฐานของประชาธิปไตย

### ๓.๓ เป้าประสงค์

๑. จัดให้มีการบำรุงรักษาทางน้ำ และทางบก
๒. จัดให้มีน้ำอุปโภค บริโภค และน้ำใช้เพื่อการเกษตร
๓. จัดให้มีการดูแลรักษา สภาพแม่น้ำ ลำคลอง อาคารบ้านเรือน ถนน สถานที่ราชการ สวนสาธารณะ ต่าง ๆ ภายในตำบลอย่างทั่วถึง และสม่ำเสมอ
๔. ส่งเสริมการประกอบอาชีพของประชาชน
๕. ส่งเสริมผลิตภัณฑ์ตามภูมิปัญญาท้องถิ่นโดยการ คัดสรรผลิตภัณฑ์ของแต่ละหมู่บ้านที่ เป็นเอกลักษณ์โดดเด่นเป็นสินค้าหนึ่งตำบลหนึ่งผลิตภัณฑ์ (OTOP)
๖. ส่งเสริมด้านการจัดการศึกษาให้กับเยาวชน
๗. จัดให้กลุ่มผู้สูงอายุ เยาวชน และประชาชนในชุมชน เข้ารับการฝึกอบรม คุณธรรม และจริยธรรม อย่างสม่ำเสมอ
๘. ดูแลรักษาสิ่งแวดล้อม และกำจัดขยะมูลฝอย สิ่งปฏิกูล
๙. ส่งเสริม และอนุรักษ์วัฒนธรรม ประเพณี
๑๐. ส่งเสริมให้ประชาชนมีคุณภาพชีวิตที่ดี

### ๓.๔ ตัวชี้วัด

๑. ประชาชนมีความสุขภาวะที่ดีเข้าถึงบริการสาธารณสุขที่มีคุณภาพ ไม่น้อยกว่าร้อยละ ๘๐
๒. ชุมชนมีความเข้มแข็งปราศจากยาเสพติด และมีความปลอดภัยในชีวิตและทรัพย์สิน
๓. ประชาชนได้รับการสงเคราะห์และพัฒนาคุณภาพชีวิตอย่างทั่วถึงและเป็นธรรม
๔. ประชาชนร้อยละ ๙๐ ได้อนุรักษ์ขนบธรรมเนียมประเพณีและวัฒนธรรมและภูมิปัญญาท้องถิ่น
๕. ร้อยละ ๙๐ ได้รับการพัฒนาด้านการศึกษาทั้งในระบบและนอกระบบให้มีคุณภาพ
๖. กลุ่มเกษตรกรและกลุ่มอาชีพมีความมั่นคงและเข้มแข็ง ร้อยละ ๘๐
๗. ประชาชนสามารถดำเนินชีวิตตามแนวทางปรัชญาเศรษฐกิจพอเพียง ร้อยละ ๙๐
๘. ประชาชนได้รับความรู้เพิ่มขึ้นร้อยละ ๘๐ ในการประกอบอาชีพ
๙. การคมนาคม ระบบสาธารณสุขอุปโภคและโครงสร้างพื้นฐานต่างๆได้รับการพัฒนาและปรับปรุง เพิ่มขึ้น ร้อยละ ๑๐
๑๐. ประชาชนมีทางสัญจรไปมาสะดวกขึ้น
๑๑. ประชาชนมีความปลอดภัยในชีวิตและทรัพย์สิน
๑๒. ประชาชนทุกครัวเรือนมีน้ำอุปโภค บริโภคที่สะอาดและปลอดภัย
๑๓. เกษตรกรมีน้ำใช้ทางการเกษตรอย่างเพียงพอและทั่วถึง
๑๔. ชุมชนมีการบริหารจัดการตามหลักธรรมาภิบาลร้อยละ ๘๐
๑๕. ประชาชนร้อยละ ๙๐ มีส่วนร่วมในการเสนอแนวทางแก้ไขปัญหาในท้องถิ่น
๑๖. ประชาชนร้อยละ ๙๕ มีความปรองดองสามานสามัคคี
๑๗. ประชาชนร้อยละ ๙๐ เกิดจิตสำนึกร่วมในการรักษาทรัพยากรธรรมชาติและสิ่งแวดล้อม
๑๘. ชุมชนมีการบริหารจัดการทรัพยากรธรรมชาติและสิ่งแวดล้อมอย่างเหมาะสม ร้อยละ ๘๕
๑๙. พื้นที่หมู่บ้านสะอาดปราศจากขยะมูลฝอยและสิ่งปฏิกูล ร้อยละ ๘๐

### ๓.๕ คำเป้าหมาย

#### ๑. ยุทธศาสตร์การพัฒนาด้านโครงสร้างพื้นฐาน

**เป้าหมาย** การดำเนินการเกี่ยวกับโครงสร้างพื้นฐานจัดให้มีระบบสาธารณูปโภค สาธารณูปการ และการบริการสาธารณะ ที่มีประสิทธิภาพ ครบถ้วนสมบูรณ์สามารถตอบสนอง และเพียงพอต่อความต้องการของประชาชน การดำเนินการด้านการคมนาคมขนส่ง การพัฒนาปรับปรุงเส้นทางคมนาคมขนส่ง ระบบการจราจร ระบบสาธารณูปโภค สาธารณูปการ ชั้นพื้นฐาน เช่น ระบบไฟฟ้า ระบบประปา ตลอดจนการพัฒนา และบำรุงรักษาแหล่งน้ำทางธรรมชาติ ในพื้นที่ที่มีประสิทธิภาพ

๒. ยุทธศาสตร์การพัฒนาเศรษฐกิจท้องถิ่นในด้านการค้า การลงทุน อุตสาหกรรม เกษตรกรรม  
หัตถกรรมสินค้า OTOP และการท่องเที่ยว

**เป้าหมาย** มุ่งเน้นการพัฒนาเศรษฐกิจฐานรากของชุมชนให้เข้มแข็ง เกิดความสมดุล ชุมชนสามารถพึ่งตนเองได้ ส่งเสริมเศรษฐกิจระดับฐานรากอย่างเป็นระบบครบวงจร ทั้งในด้านการผลิต การแปรรูป การตลาด แหล่งเงินทุนในการประกอบการ รวมทั้งการสร้างเครือข่ายอันจะเป็นแกนประสานระหว่างภาคประชาสังคม และภาคเอกชน เพื่อระดมการมีส่วนร่วม ในการพัฒนากิจกรรมทางเศรษฐกิจ การพัฒนาคุณภาพผลผลิต ผลิตภัณฑ์ ตลอดจนระบบการบริการให้มีคุณภาพได้มาตรฐาน มีเอกลักษณ์เฉพาะเป็นที่ยอมรับ การส่งเสริมภูมิปัญญาท้องถิ่นมาใช้ในการพัฒนา โดยมีการผสมผสานความรู้ และเทคโนโลยีสมัยใหม่ ตลอดจนการส่งเสริม และพัฒนาแหล่งท่องเที่ยวเชิงอนุรักษ์ภายในชุมชน

๓. ยุทธศาสตร์การอนุรักษ์ ฟื้นฟู และบริหารจัดการทรัพยากรธรรมชาติ สิ่งแวดล้อม ระบบนิเวศน์ และการพลังงานอย่างยั่งยืน

**เป้าหมาย** เพื่อให้ชุมชนมีสภาพแวดล้อมทางกายภาพที่ดี เพื่อพัฒนาคุณภาพชีวิต วิถีชีวิตของคนในชุมชน ส่งเสริมการสร้างเครือข่ายชุมชน เพื่อการรณรงค์ การสร้างจิตสำนึกสาธารณะให้ชุมชนมีส่วนร่วมในการเฝ้าระวัง ฟื้นฟู รักษาทรัพยากรธรรมชาติและสิ่งแวดล้อม และมีบทบาทร่วมกันในการต่อต้านการทำลาย ทรัพยากรธรรมชาติและสิ่งแวดล้อม ทั้งในด้านการกำจัดขยะ และการลดมลภาวะทางอากาศ

๔. ยุทธศาสตร์การอนุรักษ์ การถ่ายทอดวัฒนธรรม จารีตประเพณี ส่งเสริมวิถีชีวิต ภูมิปัญญาท้องถิ่น และการพัฒนาคุณธรรม จริยธรรมของประชาชน

**เป้าหมาย** มุ่งเน้นการส่งเสริมการสร้างการเรียนรู้ในชุมชน การจัดการองค์ความรู้ทางวัฒนธรรม ภูมิปัญญาท้องถิ่น การอนุรักษ์ สืบสาน ศิลปวัฒนธรรม ประเพณี วิถีชีวิต และภูมิปัญญาท้องถิ่นให้สอดคล้องกับ สภาวการณ์ทางสังคม การบูรณะฟื้นฟูแหล่งโบราณสถานแหล่งประวัติศาสตร์ที่สำคัญ

๕. ยุทธศาสตร์การพัฒนาคุณภาพชีวิตของประชาชนอย่างทั่วถึงทั้งในด้านศึกษา สุขภาวะชีวิตความเป็นอยู่ และการสร้างจิตสำนึกในการดำเนินชีวิตของประชาชน

**เป้าหมาย** การส่งเสริมการจัดการศึกษาทั้งในระบบและนอกระบบที่มีคุณภาพ เพื่อพัฒนาสู่สังคมแห่งการเรียนรู้ การพัฒนาระบบการสร้างเสริมสุขภาพ การส่งเสริมและสนับสนุน ให้ประชาชนมีทักษะในการดูแลสุขภาพของตนเอง การเสริมสร้างให้ประชาชนมีค่านิยมในการดำเนินชีวิต ตามแนวทางพระราชดำริเศรษฐกิจพอเพียง มุ่งเน้นการใช้ทรัพยากรภายในท้องถิ่น เพื่อการพัฒนาคุณภาพชีวิต และความเป็นอยู่ของประชาชน ตลอดจนการมอบสวัสดิการ และการดำเนินการด้านการสังคมสงเคราะห์

## ๖. ยุทธศาสตร์การพัฒนาการบริหารจัดการบ้านเมืองที่ดี

**เป้าหมาย** มุ่งเน้นการบริหารจัดการชุมชนตามหลักธรรมาภิบาลส่งเสริมการสร้างเครือข่าย องค์ความรู้ ในการสร้างจิตสำนึกความรับผิดชอบไปพร้อมกับการสร้างระบบการบริหารงานอย่างมีประสิทธิภาพ ตลอดจนการ สร้างระบบการควบคุม ตรวจสอบ ติดตาม ผลการปฏิบัติงาน เพื่อความโปร่งใส ตลอดจนการมุ่งเน้นการพัฒนาทักษะ ศักยภาพ และจิตสำนึกของบุคลากร เพื่อการพัฒนาประสิทธิภาพในการปฏิบัติงาน อันจะนำไปสู่ผลสัมฤทธิ์สูงสุดของ องค์การ

๗. ยุทธศาสตร์การเสริมสร้างความสงบสุขปลอดภัยแก่ชุมชน และเปิดโอกาส ให้ชุมชนมีส่วนร่วมในการ พัฒนาท้องถิ่นบนพื้นฐานของประชาธิปไตย

**เป้าหมาย** มุ่งเน้นการสร้างกระบวนการพัฒนาชุมชนในระดับฐานราก ผ่านเครือข่ายการมีส่วนร่วมจากทุก ภาคส่วนควบคู่ไปกับการสร้างให้เป็นชุมชนนำอยู่ในกระบวนการการพัฒนาที่เป็นองค์รวมมุ่งให้เกิดความสงบ ความ ปลอดภัย ความมีระเบียบวินัยในชุมชน ประชาชนมีคุณภาพชีวิต วิถีชีวิตที่ดี มีระบบการบริหารจัดการของชุมชนแบบ มีส่วนร่วม ส่งเสริมการมีส่วนร่วมอย่างเป็นระบบและสร้างสรรค์ การเข้าถึงข้อมูลด้านเทคโนโลยีสารสนเทศ และ ข้อมูลข่าวสารที่ทันสมัย ทันเหตุการณ์ที่ถูกต้อง

### ๓.๖ กลยุทธ์

#### ๓.๖.๑. ยุทธศาสตร์การพัฒนาด้านโครงสร้างพื้นฐาน

(๑) การพัฒนาโครงสร้างพื้นฐานด้านการก่อสร้าง ปรับปรุง ซ่อมแซมเส้นทางคมนาคม สะพาน รางระบายน้ำ การดำเนินการเกี่ยวกับโครงสร้างพื้นฐานด้านการคมนาคมขนส่ง การปรับปรุงเส้นทาง คมนาคมเช่น ถนน สะพาน ทางข้าม รางระบายน้ำ เป็นต้น

(๒) การพัฒนาระบบการจราจร การดำเนินการเกี่ยวกับการจัดการจราจรในพื้นที่ให้มี ประสิทธิภาพ เช่น การติดตั้งป้ายสัญญาณจราจร การติดตั้งสัญญาณไฟจราจรบริเวณ ทางแยก บริเวณเส้นทาง จราจรในพื้นที่ เป็นต้น

(๓) การบริการสาธารณะด้านสาธารณูปโภค สาธารณูปการขั้นพื้นฐาน การดำเนินการ จัดระบบการบริการสาธารณะให้แก่ประชาชน ด้านด้านสาธารณูปโภค สาธารณูปการขั้นพื้นฐาน เช่น ระบบไฟฟ้า การติดตั้งและขยายเขตไฟฟ้า ไฟฟ้าสาธารณะ

(๔) การพัฒนาแหล่งน้ำสำหรับการอุปโภค บริโภค การเกษตรกรรม การพัฒนา และ บำรุงรักษาแหล่งน้ำทางธรรมชาติ การดำเนินการเกี่ยวกับการให้มีแหล่งน้ำสำหรับการอุปโภค บริโภค การเกษตรกรรม และการพัฒนา และบำรุงรักษาแหล่งน้ำทางธรรมชาติ เช่น การพัฒนาปรับปรุงระบบประปา แหล่งน้ำเพื่ออุปโภคบริโภคและการเกษตร การขุดลอกแหล่งน้ำทางธรรมชาติ การก่อสร้างลำเหมือง ฝาย สำหรับ กักเก็บน้ำไว้ในพื้นที่ทางการเกษตร

๓.๖.๒. ยุทธศาสตร์การพัฒนาเศรษฐกิจท้องถิ่นในด้านการค้า การลงทุน อุตสาหกรรม เกษตรกรรม ทัศนกรรมสินค้า OTOP และการท่องเที่ยว

(๑) การส่งเสริมแนวทางในการประกอบอาชีพ การพัฒนาเศรษฐกิจฐานรากของชุมชนให้ เข้มแข็ง เกิดความสมดุล ชุมชนสามารถพึ่งตนเองได้ การส่งเสริมการประกอบอาชีพ ให้แก่ประชาชนในพื้นที่ เพื่อ เป็นการสร้างอาชีพสร้างรายได้ ให้แก่ประชาชน

(๒) การพัฒนาทักษะในการประกอบการและการเพิ่มประสิทธิภาพการผลิต การส่งเสริม เศรษฐกิจระดับฐานรากอย่างเป็นระบบครบวงจร ทั้งในด้านการผลิต การแปรรูป การตลาด แหล่งเงินทุนในการ ประกอบการ การพัฒนาศักยภาพของผู้ผลิตให้เป็นผู้ประกอบการที่มีความรู้ความสามารถด้านการผลิต การเงิน การ บริหารจัดการ การตลาด การพัฒนาผลิตภัณฑ์ ตลอดจนการส่งเสริมพัฒนาเพื่อยกระดับสินค้า / บริการตามศักยภาพ

ของชุมชน ให้ได้มาตรฐาน และการใช้เทคโนโลยี ระบบการควบคุมการผลิตที่ช่วยลดต้นทุน เพิ่มคุณภาพ และมูลค่า สินค้า / บริการ รวมถึงการพัฒนาบุคลากร

**(ก) การส่งเสริมการค้า การลงทุน ลงทุน อุตสาหกรรม เกษตรกรรม หัตถกรรม สินค้า OTOP** การส่งเสริมเศรษฐกิจระดับฐานรากอย่างเป็นระบบครบวงจร ทั้งในด้านการค้า การสร้างเครือข่ายอันจะเป็นแกนประสานระหว่างภาคประชาสังคม และภาคเอกชน เพื่อระดมการมีส่วนร่วม ในการลงทุน ทั้งในด้านอุตสาหกรรม เกษตรกรรม หัตถกรรม และส่งเสริมสินค้าหนึ่งตำบล หนึ่งผลิตภัณฑ์ สินค้า OTOP

**(ข) การส่งเสริมการท่องเที่ยว** การส่งเสริมการท่องเที่ยว เชิงอนุรักษ์ภายในชุมชน โดยการพัฒนาศูนย์ท่องเที่ยวภายในชุมชนสู่การเป็นสถานที่ท่องเที่ยวเชิงอนุรักษ์ระดับตำบล ระดับอำเภอ

**๓.๖.๓. ยุทธศาสตร์การอนุรักษ์ ฟื้นฟู และบริหารจัดการทรัพยากรธรรมชาติ สิ่งแวดล้อม ระบบนิเวศน์และการพลังงานอย่างยั่งยืน**

**(๑) การบริหารจัดการทรัพยากรธรรมชาติและสิ่งแวดล้อม** การพัฒนาระบบการบริหารจัดการ การพัฒนาบุคลากร การแก้ไขปัญหาสิ่งแวดล้อม น้ำเสีย ขยะมูลฝอย โดยให้ชุมชนดำเนินการด้วยตนเองมากขึ้นอย่างต่อเนื่องตลอดจนการคุ้มครองดูแล และการใช้ประโยชน์ในที่สาธารณะภายในตำบล

**(๒) การสร้างจิตสำนึกและส่งเสริมการมีส่วนร่วมในการอนุรักษ์ทรัพยากรธรรมชาติและสิ่งแวดล้อม** ส่งเสริม สนับสนุน และฟื้นฟูทรัพยากรธรรมชาติและสิ่งแวดล้อม เสริมสร้างความรู้ความเข้าใจจิตสำนึกและ การตระหนักในคุณค่าของทรัพยากรธรรมชาติ และสิ่งแวดล้อม

**๓.๖.๔. ยุทธศาสตร์การอนุรักษ์ การถ่ายทอดวัฒนธรรม จารีตประเพณี ส่งเสริมวิถีชีวิต ภูมิปัญญาท้องถิ่น และการพัฒนาคุณธรรม จริยธรรมของประชาชน**

**(๑) การส่งเสริมกิจกรรมด้านการอนุรักษ์ สืบสานวัฒนธรรม จารีตประเพณี การส่งเสริมวิถีชีวิต ภูมิปัญญาท้องถิ่น** การจัดการองค์ความรู้ทางวัฒนธรรม และทุนทางสังคม การสืบค้นภูมิปัญญาท้องถิ่น อัตลักษณ์ท้องถิ่น การพัฒนาระบบข้อมูล การวางแผนพัฒนา และเชื่อมโยงแหล่งการเรียนรู้ รวมทั้ง อนุรักษ์สืบสาน ศิลปวัฒนธรรม จารีตประเพณี วิถีชีวิต และภูมิปัญญาท้องถิ่นให้สอดคล้องกับ สภาพการณ์ทางสังคม ตลอดจนการดำเนินกิจกรรมที่เกี่ยวข้องกับการพัฒนาคุณธรรม จริยธรรม ของประชาชนในท้องถิ่น

**๓.๖.๕. ยุทธศาสตร์การพัฒนาคุณภาพชีวิตของประชาชนอย่างทั่วถึงทั้งในด้านศึกษา สุขภาวะชีวิตความเป็นอยู่ และการสร้างจิตสำนึกในการดำเนินชีวิตของประชาชน**

**(๑) การพัฒนาประสิทธิภาพการศึกษา การส่งเสริมการเรียนรู้ การจัดการศึกษาทั้งในระบบ และนอกระบบที่มีคุณภาพ พร้อมทั้งเสริมสร้างสภาพแวดล้อมแหล่งแลกเปลี่ยนเรียนรู้ที่เหมาะสม และเพียงพอ สำหรับประชาชนทุกระดับเพื่อก้าว ไปสู่สังคมแห่งการเรียนรู้**

**(๒) การส่งเสริมสุขภาวะของชุมชน** การพัฒนาให้มีระบบบริการสุขภาพทางด้านสร้างเสริมสุขภาพ ป้องกันโรค รักษาพยาบาล และฟื้นฟูสมรรถภาพที่มีคุณภาพมาตรฐาน การส่งเสริมและสนับสนุนให้ประชาชน มีทักษะในการดูแลสุขภาพของตนเอง รวมถึงการจัดกิจกรรม เสริมสร้างความเข้มแข็งทั้งร่างกาย และจิตใจของชุมชน

**(๓) ด้านการสังคมสงเคราะห์** การจัดให้มีสวัสดิการ และการสังคมสงเคราะห์ให้แก่ประชาชน ผู้ด้อยโอกาสทางสังคม เพื่อการยกระดับคุณภาพชีวิต และความเป็นอยู่ของผู้ด้อยโอกาสทางสังคม

**(๔) การส่งเสริมกิจกรรมด้านกีฬา และนันทนาการ** การส่งเสริมกิจกรรมด้านการเล่นกีฬา การออกกำลังกาย ตลอดจนกิจกรรมด้านนันทนาการต่างๆของชุมชน เพื่อเสริมสร้างความเข้มแข็งให้แก่ชุมชน

### ๓.๖.๖. ยุทธศาสตร์การพัฒนาการบริหารจัดการบ้านเมืองที่ดี

(๑) การสร้างจิตสำนึก และพัฒนาขีดความสามารถบุคลากรภาครัฐ การปรับกระบวนทัศน์ และสร้างจิตสำนึกของบุคลากรภาครัฐ ในทุกระดับ ตลอดจนพัฒนาขีดความสามารถของบุคลากรภาครัฐให้มีความตื่นตัว ในการบริการจัดการการทำงาน ที่จะมุ่ง ไปสู่ประโยชน์สุขของประชาชน โดยประชาชนได้รับความพึงพอใจ และสามารถ สนับสนุนต่อการขับเคลื่อนยุทธศาสตร์การพัฒนาจังหวัด

(๒) ระบบตรวจสอบ และส่งเสริมการมีส่วนร่วม ส่งเสริม และจัดให้มีระบบการควบคุมภายใน องค์กรภาครัฐตามที่กฎหมายกำหนด และส่งเสริมให้มีการตรวจสอบจาก ทุกภาคส่วน การเปิดโอกาสให้ประชาชน สามารถรับรู้ข้อมูลข่าวสาร และมีส่วนร่วมในการตรวจสอบ ติดตามการดำเนินงานของส่วนราชการ

(๓) การปรับปรุงกฎระเบียบ วิธีการทำงาน และการสร้างแรงจูงใจ การปรับปรุงกฎระเบียบ และวิธีการทำงานของหน่วยงาน ภาครัฐให้ครอบคลุมใน ๔ มิติ คือ ประสิทธิภาพ ประสิทธิผล สมรรถภาพ และ คุณภาพในการทำงาน ทั้งนี้ให้มีการสร้างแรงจูงใจให้แก่องค์กร และบุคลากร

(๔) ระบบวิธีการประเมินผล ศึกษา และเผยแพร่ผลงานความสำเร็จขององค์กร และบุคลากร ภาครัฐ

(๕) การบูรณาการตามยุทธศาสตร์การพัฒนาจังหวัดร่วมกับหน่วยงาน ที่เกี่ยวข้อง การ ดำเนินโครงการตามยุทธศาสตร์ และแนวทางการพัฒนาของจังหวัด อำเภอ หรือการดำเนินการตามแนวนโยบายของ รัฐบาล เพื่อเสริมสร้างความเข้มแข็งให้แก่ชุมชนในการ บูรณาการร่วมกับหน่วยงานที่เกี่ยวข้อง

๓.๖.๗. ยุทธศาสตร์การเสริมสร้างความสงบสุขปลอดภัยแก่ชุมชน และเปิดโอกาส ให้ชุมชนมีส่วนร่วม ในการพัฒนาท้องถิ่นบนพื้นฐานของประชาธิปไตย

(๑) การป้องกัน และบรรเทาสาธารณภัย และการรักษาความปลอดภัย แก่ชุมชน พัฒนา เครื่องมือชุมชน อาสาสมัคร และบุคลากรขององค์กรหน่วยงานในการเฝ้าระวัง ประชาสัมพันธ์ และรณรงค์ สร้าง ความตระหนัก และจิตสำนึก ถึงแนวทางในป้องกัน และการบรรเทาสาธารณภัย

(๒) การพิทักษ์ และคุ้มครองสิทธิ บูรณาการการทำงานการพิทักษ์และคุ้มครองสิทธิอย่างเป็น ระบบ การประชาสัมพันธ์ รณรงค์ให้ประชาชนรับทราบในสิทธิ และหน้าที่ของตนเอง ตามการปกครองในระบอบ ประชาธิปไตย

(๓) กระตุ้นการมีส่วนร่วมของประชาชน การสร้างความตระหนักในการมีส่วนร่วม และการ แสดง ความคิดเห็น ความรับผิดชอบต่อส่วนรวม การสร้างกิจกรรมส่งเสริมการมีส่วนร่วม การเผยแพร่ประโยชน์ที่ เป็นรูปธรรมต่อประชาชน การขับเคลื่อนการมีส่วนร่วมอย่างเป็นระบบและสร้างสรรค์

(๔) การจัดการช่องทางในการติดต่อสื่อสารอย่างเป็นระบบ การสร้างช่องทางที่มีประสิทธิภาพ ในการติดต่อสื่อสาร เชิงปฏิสัมพันธ์หรือการติดต่อสื่อสารสองทาง ทั้งในด้าน การประชาสัมพันธ์ ด้านเทคโนโลยี สารสนเทศ และข้อมูลข่าวสาร ที่ทันสมัย ทันเหตุการณ์ ถูกต้องและเพียงพอแก่ประชาชนในเรื่องที่เกี่ยวข้อง

(๕) การบริหารจัดการตามระบอบประชาธิปไตย และกระบวนการประชาสังคม การสร้าง ความเข้มแข็ง และเพิ่มศักยภาพแก่บุคลากร/หน่วยงาน เพื่อส่งเสริมประชาธิปไตย และกระบวนการประชาสังคม ด้วยการปรับเปลี่ยนกระบวนทัศน์ วัฒนธรรม และค่านิยม รวมทั้งรณรงค์ปลูกฝัง สร้างจิตสำนึก แก่บุคลากรทุกระดับ ในหน่วยงานภาครัฐ ภาคเอกชน สถาบันการศึกษา ภาคประชาคม เพื่อผลักดันให้การส่งเสริมประชาธิปไตย และ กระบวนการประชาสังคมบรรลุผล

## ๒.๗ จุดยืนทางยุทธศาสตร์

๑) จัดให้มีและบำรุงด้านการคมนาคมทั้งทางบกและทางน้ำ การไฟฟ้าและระบบสาธารณูปโภค  
อย่างทั่วถึง

๒) จัดให้มีน้ำอุปโภค บริโภคและทำการเกษตรอย่างพอเพียงและทั่วถึง

๓) สนับสนุน และส่งเสริมกลุ่มอาชีพต่าง ๆ ให้ประชาชนมีอาชีพและมีความเป็นอยู่ที่ดีขึ้น

๔) ส่งเสริมและอนุรักษ์ทรัพยากรธรรมชาติและสิ่งแวดล้อมรวมทั้งการกำจัดขยะมูลฝอยและสิ่ง

ปฏิกูล

๕) ส่งเสริมการศึกษา บำรุงศาสนา ศิลปะ จารีตประเพณี และภูมิปัญญาท้องถิ่นและการกีฬา

๖) ส่งเสริมการจัดการศึกษาทั้งในระบบและนอกระบบที่มีคุณภาพ เพื่อพัฒนาสู่สังคมแห่งการเรียนรู้ การพัฒนาระบบการสร้างเสริมสุขภาพ การส่งเสริมและสนับสนุน ให้ประชาชนมีทักษะในการดูแลสุขภาพของตนเอง

๗) ส่งเสริมและสนับสนุนระบบการบริหารจัดการให้ประชาชนมีส่วนร่วมในการพัฒนาท้องถิ่น

๘) เสริมสร้างความเข้มแข็งและพัฒนาคนให้ชุมชนมีความมั่นคงและปลอดภัยในชีวิตและทรัพย์สิน

## ๒.๘ ความเชื่อมโยงของยุทธศาสตร์ในภาพรวม

ความเชื่อมโยงระหว่างยุทธศาสตร์จังหวัดเชียงใหม่ ยุทธศาสตร์การพัฒนารองคํกรปกครองส่วนท้องถิ่นในเขตจังหวัดเชียงใหม่และยุทธศาสตร์เทศบาลตำบลสันโป่ง สามารถสรุปได้ดังนี้

ยุทธศาสตร์จังหวัดเชียงใหม่	ยุทธศาสตร์การพัฒนาขององค์กรปกครองส่วนท้องถิ่นในเขตจังหวัดเชียงใหม่	ยุทธศาสตร์การพัฒนาของเทศบาลตำบลสันโป่ง
๑.การพัฒนาเศรษฐกิจอย่างสมดุลและยั่งยืน	๑. ยุทธศาสตร์การพัฒนาโครงสร้างพื้นฐานเพื่อรองรับการพัฒนาเศรษฐกิจและสังคม ๒. ยุทธศาสตร์การพัฒนาเศรษฐกิจตามแนวทางปรัชญาเศรษฐกิจพอเพียง	๑. ยุทธศาสตร์การพัฒนา ด้านโครงสร้างพื้นฐาน ๒. ยุทธศาสตร์การพัฒนาเศรษฐกิจท้องถิ่นในด้านการค้า การลงทุน อุตสาหกรรม เกษตรกรรม หัตถกรรมสินค้า OTOP และการท่องเที่ยว
๒.การสร้างสังคมแห่งวัฒนธรรม ความรู้ ภูมิปัญญาจิตสาธารณะและพัฒนาศักยภาพคนให้พร้อมรับกับการเปลี่ยนแปลง	๑. ยุทธศาสตร์การอนุรักษ์ ฟื้นฟูและสืบสานศิลปวัฒนธรรม จารีตประเพณีและภูมิปัญญาท้องถิ่น ๒. ยุทธศาสตร์การพัฒนาคุณภาพชีวิตของประชาชน	๑. ยุทธศาสตร์การอนุรักษ์ การถ่ายทอดวัฒนธรรม จารีตประเพณี ส่งเสริมวิถีชีวิต ภูมิปัญญาท้องถิ่น และการพัฒนาคุณธรรม จริยธรรมของประชาชน ๒. ยุทธศาสตร์การพัฒนาคุณภาพชีวิตของประชาชนอย่างทั่วถึงทั้งในด้านศึกษา สุขภาวะชีวิตความเป็นอยู่ และการสร้างจิตสำนึกในการดำเนินชีวิตของประชาชน

<p>๓.การบริหารจัดการ ทรัพยากรธรรมชาติ พลังงาน สิ่งแวดล้อมเพื่อเป็นฐานการพ อย่างยั่งยืน</p>	<p>๑. ยุทธศาสตร์การบริ หารจัดการ ทรัพยากรธรรมชาติและสิ่งแวดล้อม</p>	<p>๑. ยุทธศาสตร์การอนุรักษ์ พื้นฟู และบริหารจัดการ ทรัพยากรธรรมชาติ สิ่งแวดล้อม ระบบนิเวศและการพลังงานอย่าง ยั่งยืน</p>
<p>๔. การสร้างความมั่นคง ปลอดภัย และความสงบสุข ของประชาชน</p>	<p>๑. ยุทธศาสตร์การป้องกัน บรรเทาสาธารณ ภัยและการรักษาความเป็นระเบียบเรียบร้อย ในชุมชน</p>	<p>๑. ยุทธศาสตร์การเสริมสร้างความ สงบสุขปลอดภัยแก่ชุมชน และเปิด โอกาส ให้ชุมชนมีส่วนร่วมในการ พัฒนาท้องถิ่นบนพื้นฐานของ ประชาธิปไตย</p>
<p>๕. การพัฒนาระบบบริหาร จัดการภาครัฐและการ ให้บริการประชาชนที่มี ประสิทธิภาพ โปร่งใสและ เป็นธรรม</p>	<p>๑. ยุทธศาสตร์การบริหารจัดการบ้านเมือง ที่ดี</p>	<p>๑. ยุทธศาสตร์การพัฒนาระบบบริหาร จัดการบ้านเมืองที่ดี</p>

### ๓. การวิเคราะห์เพื่อพัฒนาท้องถิ่น

#### ๓.๑ การวิเคราะห์กรอบการจัดทำยุทธศาสตร์ขององค์กรปกครองส่วนท้องถิ่น

ในการจัดทำแผนพัฒนาท้องถิ่นสี่ปีของเทศบาลตำบลสันโป่ง ได้ใช้การวิเคราะห์ SWOT Analysis/Demand (Demand Analysis)/Global Demand และ Trend ปัจจัยและสถานการณ์การเปลี่ยนแปลงที่มีผลต่อการพัฒนา อย่างน้อยต้องประกอบด้วย การวิเคราะห์ศักยภาพด้านเศรษฐกิจ ด้านสังคม ด้านทรัพยากรธรรมชาติและสิ่งแวดล้อม ซึ่งมีรายละเอียดดังนี้

#### ๑.จุดแข็ง (Strength:S)

★ มีการจัดทำโครงสร้างส่วนราชการ โครงสร้างหน้าที่ความรับผิดชอบของแต่ละหน่วยงานและมอบหมายหน้าที่ความรับผิดชอบที่เหมาะสมกับการบริหารราชการ เพื่อเกิดผลสัมฤทธิ์ต่อภารกิจ ในการให้บริการแก่ประชาชน และเกิดประโยชน์สูงสุดต่อประชาชน

★ มีการลดขั้นตอนการปฏิบัติงานและอำนวยความสะดวกเพื่อประชาชน ที่มาติดต่อราชการโดยมีการกำหนดระยะเวลาแล้วเสร็จของงานให้บริการทุกกระบวนการ ตามข้อแนะนำของกระทรวงมหาดไทย จึงทำให้สามารถจัดทำบริการสาธารณะแก่ประชาชนได้อย่างมีประสิทธิภาพและประสิทธิผล

★ มีการบูรณาการร่วมกับหน่วยงานที่เกี่ยวข้อง และองค์กรปกครองส่วนท้องถิ่นอื่น ซึ่งเป็นการดำเนินงานที่สอดคล้องไปในทิศทางเดียวกัน รวมทั้งสร้างกระบวนการมีส่วนร่วมของประชาชนในการบริหารงานท้องถิ่น

★ ชุมชนมีภูมิปัญญาท้องถิ่น วัฒนธรรมท้องถิ่น ศิลปวัฒนธรรมและขนบธรรมเนียมประเพณี ที่เป็นเอกลักษณ์ของตนเอง

★ มีสถานประกอบการเอกชนจำนวนมากที่มีส่วนช่วยให้ชุมชนมีเศรษฐกิจดีขึ้น

★ ความพร้อมด้านการศึกษาในระดับตำบล มีศูนย์พัฒนาเด็กเล็ก , มีโรงเรียนประถมศึกษา , และโรงเรียนขยายโอกาส เพื่อรองรับการเตรียมความพร้อมและวางรากฐานการพัฒนาทรัพยากรมนุษย์ เพื่อเข้าสู่ประชาคมอาเซียน

★ มีทรัพยากรธรรมชาติและสิ่งแวดล้อมพื้นที่ป่าชุมชนที่อุดมสมบูรณ์ มีแหล่งน้ำตามธรรมชาติที่สำคัญได้แก่ แม่น้ำปิง คลองชลประทานแม่แตง เหมาะแก่การประกอบอาชีพทางการเกษตร ในการขับเคลื่อนทางเศรษฐกิจ

★ ชุมชนมีความตื่นตัวในการมีส่วนร่วม มีการรวมกลุ่มกิจกรรมที่หลากหลาย และมีการสร้างเครือข่ายการดำเนินงานร่วมกัน

★ มีเส้นทางสัญจรไปมาสะดวก ง่ายต่อการเดินทางและการลงทุนในด้านต่างๆ มีถนนทางหลวงแผ่นดิน หมายเลข ๑๐๗ สายเชียงใหม่ - ฝาง

### ๒. จุดอ่อน (Weakness: W)

★ ชุมชนยังมีปัญหาความยากจน ปัญหาหนี้สิน และความเหลื่อมล้ำในชุมชนและสังคม

★ การรวมกลุ่มองค์กรชุมชน องค์กรอาชีพในพื้นที่ขาดความเข้มแข็ง ขาดความต่อเนื่องในการขับเคลื่อนในการบริหารจัดการกลุ่มที่ดี

★ ปัญหาด้านสิ่งแวดล้อมถูกทำลายและการบุกรุกพื้นที่ป่าและปัญหาขยะ ชุมชนขาดการมีส่วนร่วมในการช่วยกันดูแลปกป้องพื้นที่ป่าและการแก้ไขปัญหาการจัดการขยะในชุมชน

★ ขาดการวางผังเมืองที่ดีและขาดแหล่งท่องเที่ยวที่เป็นจุดขาย เพื่อรองรับการพัฒนาในอนาคต

★ ประชาชนยังขาดจิตสำนึกในการรับผิดชอบร่วมกันในการอนุรักษ์ทรัพยากรธรรมชาติและสิ่งแวดล้อม

★ มีงบประมาณไม่เพียงพอต่อการพัฒนาท้องถิ่น ในการขับเคลื่อนและการให้บริการสาธารณะให้แก่ประชาชนในท้องถิ่น เพื่อรองรับความเจริญที่มีการขยายตัวทางด้านเศรษฐกิจและสังคมในโลกปัจจุบัน

★ เทศบาลยังขาดอาคารสถานที่ในการทำงานของเจ้าหน้าที่ และให้บริการประชาชนอย่างพอเพียง เช่น มีจุดบริการที่ครบวงจร (One stop service)

★ เทศบาลยังขาดเครื่องมือ เครื่องใช้ เทคโนโลยีในการทำงานซึ่งมีไม่เพียงพอและไม่ทันสมัย เป็นปัญหาในการทำงานของเจ้าหน้าที่

### ๓. โอกาส (Opportunities : O)

★ นโยบายของคณะรักษาความสงบแห่งชาติ โดยนำยุทธศาสตร์การพัฒนาประเทศว่าด้วยความเข้าใจ เข้าถึง และพัฒนาตามพระราชดำริของพระบาทสมเด็จพระเจ้าอยู่หัวเป็นสำคัญ และการขับเคลื่อนเข้าสู่ประชาคมอาเซียนที่ต้องมีความพร้อม ต้องสร้างความเข้มแข็งแก่องค์กรปกครองส่วนท้องถิ่นทุกระดับ

★ รัฐบาลได้ให้ความสำคัญกับการแก้ไขปัญหาในการพัฒนาและส่งเสริมคุณภาพชีวิตของประชาชน ทั้งด้านเศรษฐกิจ สังคม การเมือง

★ รัฐบาลมีนโยบายสนับสนุนองค์กร ชุมชน หน่วยงานต่าง ๆ ในการสร้างเครือข่ายและการขับเคลื่อนการทำงานร่วมกันเพื่อพัฒนาชุมชน ท้องถิ่นและ ประเทศชาติ

★ รัฐบาลสนับสนุนการแก้ไขปัญหาด้านสิ่งแวดล้อม และมีนโยบายสนับสนุนให้องค์กรปกครองส่วนท้องถิ่นมีการจัดบริการสาธารณะของท้องถิ่นในการให้บริการประชาชน

★ รัฐธรรมนูญแห่งราชอาณาจักรไทย พ.ศ. ๒๕๕๙ ให้การสนับสนุนการดำเนินงานของท้องถิ่น ส่งเสริมให้ประชาชนมีส่วนร่วมในการกำหนดนโยบายและวางแผนพัฒนาเศรษฐกิจและสังคมทั้งในระดับชาติและระดับท้องถิ่น และส่งเสริมและสนับสนุนการมีส่วนร่วมของประชาชนในการตัดสินใจทางการเมืองการวางแผนพัฒนาทางเศรษฐกิจและสังคม รวมทั้งการจัดทำบริการสาธารณะ

★ รัฐบาลส่งเสริมการพัฒนาระบบการให้บริการประชาชนเข้าถึงข้อมูลข่าวสารผ่านระบบเทคโนโลยีสารสนเทศ ในการแก้ไขปัญหาของประชาชน

★ รัฐบาลสนับสนุนให้แต่ละองค์กรและท้องถิ่นมีบทบาทและภาระหน้าที่ในการอนุรักษ์ทรัพยากรธรรมชาติสิ่งแวดล้อม และฟื้นฟูเผยแพร่และถ่ายทอดวัฒนธรรมประเพณี และภูมิปัญญาท้องถิ่น

★ พระราชบัญญัติกำหนดแผนและขั้นตอนการกระจายอำนาจให้แก่องค์กรปกครองส่วนท้องถิ่น พ.ศ. ๒๕๔๒ กำหนดให้องค์กรปกครองส่วนท้องถิ่น มีอำนาจหน้าที่ในการจัดระบบบริการสาธารณะ เพื่อประโยชน์ของประชาชน โดยที่หน่วยงานราชการส่วนกลางและส่วนภูมิภาค ส่งเสริมและสนับสนุนการถ่ายโอนภารกิจให้แก่เทศบาลตำบล

★ จังหวัดเชียงใหม่ ให้การสนับสนุนงบประมาณสำหรับองค์กรปกครองส่วนท้องถิ่นที่มีแผนงาน/โครงการตามแนวทางยุทธศาสตร์การพัฒนาจังหวัด

★ มีเส้นทางคมนาคมสะดวก สามารถรองรับการขยายตัวของการลงทุนทางเศรษฐกิจ

★ ได้รับงบประมาณจัดสรรจากส่วนกลางเพิ่มขึ้น ในการบริหารจัดการท้องถิ่น

#### ๔.อุปสรรค (Threat : T)

★ เทศบาลมีข้อจำกัดด้านงบประมาณในการพัฒนา มีการวางแผนโครงการ/กิจกรรมที่จะดำเนินการในแต่ละปีมากกว่างบประมาณ โดยเฉพาะงบการลงทุนด้านโครงสร้างพื้นฐานและระบบสาธารณูปโภคขนาดใหญ่

★ สภาพการณ์แข่งขันทางเศรษฐกิจมีแนวโน้มทวีความรุนแรงเพิ่มขึ้น ประกอบกับปัจจัยการผลิตเพิ่มสูงขึ้น เช่น ด้านราคาน้ำมัน , ค่าแรงงาน ค่าวัสดุอุปกรณ์ ฯลฯ

★ มีการเปลี่ยนแปลงการบริหารรัฐบาลบ่อยครั้ง นโยบายการพัฒนาประเทศจึงไม่มีความต่อเนื่อง ทำให้มีการเปลี่ยนแปลงนโยบายการบริหารท้องถิ่นตลอดเวลา

★ ขั้นตอนการช่วยเหลือประชาชนตามระเบียบราชการทำให้การช่วยเหลือประชาชนล่าช้าเป็นอุปสรรคต่อการทำงานและการพัฒนาของเทศบาลตำบล

★ การปฏิบัติงานขององค์กรปกครองส่วนท้องถิ่น ต้องปฏิบัติตามกรอบ อำนาจหน้าที่ กฎหมาย ระเบียบ ข้อบังคับที่บัญญัติไว้ ซึ่งกฎหมาย ระเบียบของบางหน่วยงานที่ไม่เอื้อต่อการทำงานร่วมกัน

★ ระเบียบ กฎหมาย ในการบริหารงานราชการ ในส่วนที่เกี่ยวข้องกับองค์กรปกครองส่วนท้องถิ่นบางฉบับไม่เอื้ออำนวยต่อการพัฒนาขององค์กรปกครองส่วนท้องถิ่น ระเบียบ กฎหมาย บางฉบับมีการบังคับใช้มานานจนไม่สอดคล้องกับปัญหาภาวะปัจจุบัน

### **๓.๒ การประเมินสถานการณ์สภาพแวดล้อมภายนอกที่เกี่ยวข้อง**

#### บริบทภายใน

#### ภาพเศรษฐกิจไทยในกรณีสมมุติฐาน

ภายใต้สมมุติฐาน (๑) แนวโน้มการขยายตัวของเศรษฐกิจโลกเฉลี่ยร้อยละ ๓.๘ ในช่วงแผนพัฒนาฯ ฉบับที่ ๑๒ และร้อยละ ๔.๒ ในช่วงแผนพัฒนาฯ ฉบับที่ ๑๓ (๒) การลงทุนภาครัฐขยายตัวเฉลี่ยร้อยละ ๔ (๓) ราคาน้ำมันเฉลี่ย ๗๐-๙๐ ดอลลาร์ สรอ. ต่อบาร์เรลในช่วงแผนพัฒนาฯ ฉบับที่ ๑๒ และเฉลี่ย ๘๐-๑๐๐ ดอลลาร์ สรอ. ต่อบาร์เรลในช่วงแผนพัฒนาฯ ฉบับที่ ๑๓ (๔) ผลผลิตภาพการผลิตรวมขยายตัวร้อยละ ๒.๑ โดยผลิตภาพการผลิตภาคเกษตรหดตัวต่อเนื่องเฉลี่ยร้อยละ ๐.๘ ภาคอุตสาหกรรมขยายตัวเฉลี่ยร้อยละ ๒.๐ และภาคบริการขยายตัวเฉลี่ยร้อยละ ๓.๐ (๕) การลงทุนภาคเอกชนขยายตัวเฉลี่ยร้อยละ ๕ และ (๖) กำลังแรงงานลดลงเฉลี่ยร้อยละ ๐.๒ และร้อยละ ๐.๗ ในช่วงแผนพัฒนาฯ ฉบับที่ ๑๒ และ ๑๓ ตามลำดับภายใต้สมมุติฐานเหล่านี้ เศรษฐกิจไทยในช่วง ๑๐ ปีข้างหน้ามีแนวโน้มที่จะขยายตัวเฉลี่ยร้อยละ ๓.๓-๔.๓ โดยมีค่ากลางของการประมาณการร้อยละ ๓.๘ ซึ่งทำให้เศรษฐกิจไทย

จะสามารถยกระดับฐานะขึ้นเป็นประเทศ รายได้สูงในช่วงปี ๒๕๗๑ (ในกรณีเศรษฐกิจขยายตัวเฉลี่ยร้อยละ ๔.๓ - ๒๕๗๔) (ในกรณีเศรษฐกิจขยายตัวเฉลี่ยร้อยละ ๓.๓) การขยายตัวในกรณีฐานดังกล่าวทำให้เศรษฐกิจไทยมีความเสี่ยงที่จะตกอยู่ภายใต้กับดักประเทศรายได้ปานกลางอย่างถาวรมากขึ้น เมื่อคำนึงถึงเงื่อนไขในระยะยาว โดยเฉพาะ (๑) การลดลงของกำลังแรงงานที่จะหดตัวเร่งขึ้นเป็นเฉลี่ยร้อยละ ๑.๐ ในช่วงแผนพัฒนาฯ ฉบับที่ ๑๔ ซึ่งจะเป็นปัจจัยถ่วงต่อการขยายตัวทางเศรษฐกิจมากขึ้น (๒) ชีตความสามารถด้านการคิดค้นเทคโนโลยีและนวัตกรรมซึ่งเป็นสิ่งจำเป็นในการยกระดับฐานะประเทศเข้าสู่การเป็นประเทศรายได้สูงจะลดลงตามการเพิ่มขึ้นของสัดส่วนของประชากรผู้สูงอายุ (๓) จำนวนประชากรรวมจะเริ่มลดลงในปี ๒๕๗๐ ซึ่งส่งผลให้อุปสงค์และการผลิตเพื่อตอบสนองความต้องการในประเทศขยายตัวช้าลง (๔) การเพิ่มขึ้นของขีดความสามารถในการแข่งขันของประเทศต่างๆ ที่การปรับตัวเข้าสู่สังคมผู้สูงอายุช้ากว่าไทย (๕) ภาระการใช้จ่ายเพื่อดูแลผู้สูงอายุเพิ่มขึ้นทำให้การจัดสรรงบประมาณเพื่อการพัฒนาประเทศเพื่อยกระดับฐานะการพัฒนาประเทศมีข้อจำกัดมากขึ้น (๖) เกณฑ์รายได้ขั้นต่ำสำหรับการเป็นประเทศรายได้ขั้นสูงปรับตัวเพิ่มขึ้นเฉลี่ยประมาณ ๑๐๐-๒๐๐ ดอลลาร์ สรอ. ต่อคนต่อปีตามการเพิ่มขึ้นของรายได้และมาตรฐานการครองชีพของประเทศสำคัญๆ เงื่อนไขดังกล่าวทำให้ประเทศไทยมีความเสี่ยงที่จะไม่สามารถหารายได้ที่เพียงพอในการที่จะทำให้คนไทยได้รับการพัฒนาอย่างเต็มศักยภาพ มีความภาคภูมิ มีเกียรติและศักดิ์ศรีในประชาคมภูมิภาคและในเวทีโลก

### **การเข้าสู่สังคมผู้สูงอายุ**

การเข้าสู่สังคมผู้สูงอายุของประเทศไทยส่งผลให้อัตราการพึ่งพิงของประชากรวัยแรงงานต้องแบกรับการดูแลผู้สูงอายุเพิ่มสูงขึ้น โดยในปี ๒๕๕๓ มีประชากรวัยแรงงาน ๕ คนที่มีศักยภาพแบกรับผู้สูงอายุ ๑ คน และคาดการณ์ว่าในปี ๒๕๘๓ จะเหลือประชากรวัยแรงงานเพียง ๑.๗ คนแบกรับผู้สูงอายุ ๑ คน การขาดแคลนกำลังแรงงานทำให้ต้องนำเข้าแรงงานไร้ทักษะจากประเทศเพื่อนบ้าน ซึ่งส่งผลกระทบต่อตลาดแรงงานไทยในด้านการยกระดับรายได้และทักษะฝีมือแรงงานจะช้าลง ผลิตภาพแรงงานไทยอาจเพิ่มขึ้นช้า ปัญหาการค้ำมนุษย์ และการขาดการคุ้มครองทางสังคมขั้นพื้นฐานที่จำเป็น ซึ่งจะเป็นปัญหาต่อเนืองที่ส่งผลต่อคุณภาพชีวิตของคนไทย อาทิ อาชญากรรม โรคระบาด และภาระทางการคลังของระบบบริการทางสังคม อย่างไรก็ตาม นับเป็นโอกาสในการพัฒนาสินค้าและบริการ ธุรกิจบริการที่เหมาะสมกับกลุ่มผู้สูงอายุที่เพิ่มขึ้นเป็นตัวเลขเบื้องต้น สศช. จะคำนวณใหม่อีกครั้งเมื่อการปรับปรุงฐานข้อมูลในแบบจำลองเสร็จสมบูรณ์เกณฑ์ขั้นต่ำในปี ๒๕๕๖ ซึ่งอยู่ที่ ๑๒,๗๔๕ ดอลลาร์ สรอ. ต่อคนต่อปี

### **ความเหลื่อมล้ำ**

ความเหลื่อมล้ำเป็นปัญหาสำคัญในสังคมไทยทั้งความเหลื่อมล้ำด้านรายได้ โอกาสการเข้าถึงบริการภาครัฐ และการเข้าถึงทรัพยากรธรรมชาติ นำไปสู่ความขัดแย้งในสังคม และเป็นอุปสรรคต่อการพัฒนาประเทศที่ลดทอนความเข้มแข็งทางเศรษฐกิจและความมั่นคงทางสังคม จากการกระจายรายได้และผลประโยชน์ของการพัฒนาไปยังกลุ่มคนต่างๆ ในสังคม บางพื้นที่และบางสาขาการผลิตไม่ทั่วถึงเป็นธรรมผลประโยชน์ส่วนใหญ่ตกอยู่ในกลุ่มที่มีโอกาสและรายได้สูง ทำให้สัดส่วนรายได้ระหว่างกลุ่มคนวัยร้อยละ ๑๐ ของประชากรกับกลุ่มคนจนร้อยละ ๑๐ ของประชากร มีความแตกต่างกันถึง ๓๔.๙ เท่า ในปี ๒๕๕๖ นอกจากนี้ความเหลื่อมล้ำยังส่งผลให้เกิดปัญหาต่างๆ อาทิ ปัญหาการทุจริตคอร์รัปชั่น คนยากจนขาดโอกาสการเข้าถึงบริการการศึกษาและสาธารณสุขที่มีคุณภาพอย่างเท่าเทียม การแย่งชิงทรัพยากร การรับรู้ข้อมูลข่าวสารปัญหาอาชญากรรมและยาเสพติด

### **ความเป็นเมือง**

การเปลี่ยนแปลงพื้นที่ชนบทไปสู่ความเป็นเมืองมีแนวโน้มเพิ่มขึ้นเพื่อลดความแออัดของเมืองหลวงและเมืองหลัก อันเป็นการกระจายความเจริญสู่พื้นที่นั้นๆ จึงจำเป็นที่จะต้องมีการลงทุนโครงสร้างพื้นฐาน การจัดการบริการสาธารณะเพื่อรองรับการเติบโตของเมือง การใช้ประโยชน์ของทรัพยากรท้องถิ่นทั้งปัจจัยการผลิตและแรงงานไปสู่ภาค

การค้า บริการ และอุตสาหกรรม ตลอดจนการแสวงหาเทคโนโลยีใหม่ๆ ที่จะช่วยลดผลกระทบต่อสิ่งแวดล้อม ซึ่งจะส่งผลต่อการลดลงและความเสื่อมโทรมของทรัพยากรท้องถิ่น การลดลงของแรงงานในภาคเกษตร รวมทั้งปัญหาการบริหารจัดการขยะทั้งขยะชุมชนและอุตสาหกรรม ทั้งนี้ การเพิ่มขึ้นของประชากรและแรงงานในพื้นที่อาจส่งผลต่อการเปลี่ยนแปลงของวิถีชีวิตและวัฒนธรรมท้องถิ่น อย่างไรก็ตาม การผลิตและกิจกรรมทางเศรษฐกิจที่มีขนาดใหญ่ขึ้นเพื่อตอบสนองความต้องการคนในเมืองที่มากขึ้น จะส่งผลให้เกิดการประหยัดจากขนาด การขนส่งมีต้นทุนต่ำลง และการลงทุนในระบบสาธารณูปโภคจะมีความคุ้มค่ามากขึ้น นอกจากนี้ ความต้องการแรงงานที่มากขึ้นจะมีส่วนเอื้อหรือทำให้จำเป็นต้องมีการจัดตั้งสถาบันการศึกษาในพื้นที่เพื่อตอบสนองความต้องการของสถานประกอบการที่มีจำนวนมาก

### **การบริหารจัดการภาครัฐ**

(๑) ร่างรัฐธรรมนูญแห่งราชอาณาจักรไทย พ.ศ. ๒๕๕๙ วางกรอบด้านการบริหารจัดการภาครัฐ เอื้อต่อการพัฒนาธรรมาภิบาลภาครัฐ ร่างรัฐธรรมนูญแห่งราชอาณาจักรไทย พ.ศ. ๒๕๕๙ มีมาตราสำคัญๆ ที่จะช่วยสนับสนุนให้การบริหารจัดการและการปรับปรุงประสิทธิภาพพลไกการพัฒนา อาทิ มาตรา ๖๙ หน่วยงานของรัฐ องค์การเอกชน หรือองค์กรใดที่ดำเนินกิจกรรมโดยใช้เงินแผ่นดิน มีหน้าที่ต้องเปิดเผยข้อมูลเกี่ยวกับการดำเนินการดังกล่าวต่อสาธารณะ เพื่อให้พลเมืองได้ติดตามและตรวจสอบมาตรา ๗๒ รัฐต้องดำเนินการตามแนวนโยบายพื้นฐานแห่งรัฐ และต้องจัดระบบงานราชการและงานของรัฐอย่างอื่น ให้เป็นไปตามหลักธรรมาภิบาล พัฒนาและสร้างโอกาสเพื่อลดความเหลื่อมล้ำและสร้างความเป็นธรรมอย่างยั่งยืน กระจายอำนาจและจัดการกิจ อำนาจหน้าที่ และขอบเขตความรับผิดชอบที่ชัดเจนระหว่างราชการส่วนกลาง ส่วนภูมิภาค และส่วนท้องถิ่น รวมทั้งมีกลไกป้องกันและขจัดการทุจริตและประพฤติมิชอบที่มีประสิทธิภาพทั้งในภาครัฐและภาคเอกชน ฯลฯ มาตรา ๘๘ รัฐต้องดำเนินนโยบายการเงิน การคลัง และงบประมาณภาครัฐ โดยยึดหลักการรักษาวินัยและยั่งยืนทางการคลัง และการใช้จ่ายเงินแผ่นดิน อย่างคุ้มค่า จัดให้มีระบบการเงินการคลังเพื่อสังคม มีระบบภาษีอากรที่มีความเป็นธรรม มีประสิทธิภาพ เกิดประโยชน์สูงสุดต่อประชาชน และสอดคล้องกับการเปลี่ยนแปลงทางเศรษฐกิจและสังคม

(๒) ภาคประชาสังคมให้ความสำคัญกับการบริหารจัดการของภาครัฐสถาบันทางสังคม อาทิ มูลนิธิ สถาบันการศึกษา หน่วยงานวิจัยต่างๆ นำเสนอผลการติดตาม วิเคราะห์ สังเคราะห์ เรื่องที่เกี่ยวกับการบริหารจัดการประเทศและการปรับปรุงประสิทธิภาพพลไกการพัฒนาทั้งประเด็นธรรมาภิบาล การทุจริตคอร์รัปชันทั้งการคอร์รัปชันขนาดใหญ่และคอร์รัปชันภาคครัวเรือน การบริหารจัดการภาครัฐและการกระจายอำนาจ เพื่อรายงานข้อค้นพบและข้อเสนอแนะสู่สาธารณะ เป็นแรงกดดันให้ผู้มีอำนาจภาครัฐหันมาพิจารณา ทบทวน แนวนโยบาย มาตรการ และกลไกการทำงานต่างๆ ให้เหมาะสมมากขึ้น

### **บริบทภายนอก**

#### **การเข้าสู่สังคมผู้สูงอายุของโลก**

องค์การสหประชาชาติประเมินสถานการณ์ว่าในช่วงปี ๒๕๔๔-๒๖๔๓ (ค.ศ. ๒๐๐๑-๒๑๐๐) จะเป็นศตวรรษแห่งผู้สูงอายุ หมายถึงการมีประชากรอายุ ๖๐ ปีขึ้นไปมากกว่าร้อยละ ๑๐ ของประชากรรวมทั่วโลก โดยประเทศที่พัฒนาแล้วจะใช้ระยะเวลาที่ค่อนข้างยาวนานในการเข้าสู่สังคมผู้สูงอายุเช่น ญี่ปุ่น อเมริกา ยุโรป ขณะที่กลุ่มประเทศกำลังพัฒนาจะมีระยะเวลาเปลี่ยนแปลงโครงสร้างประชากรดังกล่าวค่อนข้างสั้นกว่า สะท้อนถึงระยะเวลาในการเตรียมความพร้อมเพื่อรองรับสังคมผู้สูงอายุที่สั้นกว่าประเทศพัฒนาแล้วค่อนข้างมาก โดยการเป็นสังคมผู้สูงอายุจะส่งผลให้มีการขาดแคลนแรงงานในประเทศ และมีการเคลื่อนย้ายแรงงานต่างด้าวมากขึ้น นอกจากนี้ มีความต้องการสินค้าและบริการที่เหมาะสมกับผู้สูงอายุมากขึ้น นับเป็นโอกาสอย่างมากสำหรับประเทศไทยที่จะพัฒนาด้านธุรกิจและลงทุนด้านการค้าและบริการ ด้านการท่องเที่ยว ที่พักอาศัย การให้บริการสุขภาพในรูปแบบต่างๆ รวมทั้งเป็นโอกาสของแรงงานไทยในการไปทำงานในประเทศที่พัฒนาแล้ว

## การปรับเปลี่ยนด้านเทคโนโลยีและนวัตกรรมที่รวดเร็ว

การปรับเปลี่ยนที่รวดเร็วด้านเทคโนโลยีและนวัตกรรมส่งผลให้เกิดการเปลี่ยนแปลงในรูปแบบการผลิตและการค้าที่มีการใช้เทคโนโลยีมาช่วยในการเพิ่มประสิทธิภาพการผลิต การพาณิชย์อิเล็กทรอนิกส์กลายเป็นรูปแบบการค้าที่มีบทบาทมากขึ้น มีการยกระดับกระบวนการผลิตแบบอัตโนมัติไปสู่การใช้เทคโนโลยีที่ผสมผสานระหว่าง Information Technology กับ Operational Technology หรือที่เรียกว่า Internet of Things (เทคโนโลยีอินเทอร์เน็ตที่เชื่อมอุปกรณ์และ เครื่องมือต่างๆ เช่น โทรศัพท์มือถือรถยนต์ ตู้เย็น โทรทัศน์ และอื่นๆ เข้าไว้ด้วยกัน) เพื่อผลิตสินค้าตามความต้องการของผู้บริโภครายบุคคลมากยิ่งขึ้น โดยหากภาคการผลิตที่ปรับตัวตามการเปลี่ยนแปลงของเทคโนโลยีไม่ทัน ขาดการลงทุนด้านการวิจัยและพัฒนา และนวัตกรรม จะทำให้ความสามารถในการแข่งขันลดลง

## ความเชื่อมโยงกับเศรษฐกิจในระดับภูมิภาคและระดับโลกที่สูงขึ้น

(๑) แนวโน้มการพัฒนาเศรษฐกิจของประเทศเพื่อนบ้านมีการพัฒนาระบบเศรษฐกิจและเขตเศรษฐกิจพิเศษภายในประเทศ ซึ่งจะมีผลต่อทิศทางการวางแผนพัฒนาด้านโครงสร้างพื้นฐานของประเทศไทย ตลอดจนการปรับเปลี่ยนกฎ ระเบียบ กติกา ด้านการค้าการลงทุนที่มุ่งเน้นให้ความสำคัญกับเรื่องความโปร่งใสและสิ่งแวดล้อมมากขึ้น

(๒) การเปิดเสรีภายใต้ข้อตกลงประชาคมเศรษฐกิจอาเซียนในปี ๒๕๕๘ จะนำมาซึ่งโอกาสที่สำคัญๆ หลายประการต่อการยกระดับศักยภาพการขยายตัวของเศรษฐกิจไทย ได้แก่

๑) การลดข้อจำกัดในด้านอุปสงค์ในประเทศ

๒) โอกาสในการใช้ปัจจัยการผลิตและแรงงานสำหรับการพัฒนาภาคเกษตรและอุตสาหกรรมที่ใช้แรงงานและวัตถุดิบเข้มข้นในการเพิ่มขีดความสามารถในการแข่งขันและพัฒนาตนเองไปสู่ระดับการผลิตที่สูงขึ้นทั้งการผลิตในประเทศและการใช้ฐานการผลิตในประเทศเพื่อนบ้านและ

๓) โอกาสในการใช้ความได้เปรียบด้านสถานที่ตั้งและด้านโครงสร้างพื้นฐานและโลจิสติกส์ในการขับเคลื่อนเศรษฐกิจให้เป็นศูนย์กลางทางการบริการและการผลิตภาคอุตสาหกรรมอนาคตในอนุภูมิภาคและในภูมิภาคในระยะต่อไป

(๓) การเปิดเสรีทางการค้ากับประเทศที่พัฒนาแล้ว จะมีการนำประเด็นด้านมาตรฐานของการค้าและบริการมาเป็นข้อกีดกันทางการค้าซึ่งผู้ประกอบการภายในประเทศโดยเฉพาะวิสาหกิจขนาดกลางและขนาดย่อมต้องปรับตัวเพื่อพัฒนาผลิตภาพการผลิตและรูปแบบธุรกิจ พัฒนามาตรฐานของอุตสาหกรรม ตลอดจนพัฒนาสินค้าที่เป็นมิตรต่อสิ่งแวดล้อมและมีความรับผิดชอบต่อสังคม/ชุมชนมากขึ้นโดยแรงเหวี่ยงจากกระแสการเปิดเสรีทางการค้าจะก่อให้เกิดการเคลื่อนย้ายเงินทุน แนวโน้มราคาสินค้าเกษตรและสินค้าขั้นปฐม แรงกดดันจากการเพิ่มขึ้นของขีดความสามารถในการแข่งขันของประเทศต่างๆ ในอนุภูมิภาคโดยเฉพาะในการผลิตสินค้าเกษตร สินค้ากึ่งทุนและเทคโนโลยีเข้มข้นรวมทั้งแนวโน้มขยายและมาตรการการพัฒนาของภาครัฐที่ยังไม่ทั่วถึง ยังมีแนวโน้มที่จะตอกย้ำปัญหาความเหลื่อมล้ำทางด้านรายได้ให้มีความรุนแรงมากขึ้นและเป็นอุปสรรคต่อการสร้างการเติบโตของเศรษฐกิจแบบทั่วถึง (Inclusive Growth) ซึ่งเป็นปัจจัยที่จำเป็นต่อการขยายตัวทางเศรษฐกิจที่ต่อเนื่องและยั่งยืน

(๔) ตลาดเงิน ตลาดทุน และเศรษฐกิจโลกยังมีความเสี่ยงที่จะผันผวนตลอดช่วงแผนฯ ๑๒ เนื่องจาก ๑) ผลกระทบจากการปรับทิศทางนโยบายการเงินในสหรัฐอเมริกาในช่วงต้นแผนพัฒนาฯ และแนวโน้มการปรับทิศทางนโยบายการเงินในยุโรปในช่วงกลางถึงปลายแผนพัฒนาฯ และ ๒) ปัญหาการสั่งสมหนี้สาธารณะในประเทศสำคัญๆ ในช่วงหลังวิกฤติเศรษฐกิจโลกที่มีความเสี่ยงจะพัฒนาไปสู่วิกฤติและสร้างผลกระทบต่อเสถียรภาพของระบบเศรษฐกิจและการเงินโลกหากมาตรการการปฏิรูปในประเทศสำคัญๆ ของโลกไม่ประสบความสำเร็จอย่างเป็นรูปธรรม

(๕) ความเคลื่อนไหวของกระแสวัฒนธรรมโลก ความก้าวหน้าในการติดต่อสื่อสาร การขยายตัวของเครือข่ายทางสังคมออนไลน์ ส่งผลให้มีทั้งโอกาสและความเสี่ยง ต่อวิถีชีวิตทัศนคติ และความเชื่อในสังคม ตลอดจนความสัมพันธ์ระหว่างบุคคล กระบวนการเรียนรู้ และพฤติกรรมกรบริโภคของคนในประเทศ

### การเปลี่ยนแปลงสภาพภูมิอากาศ

(๑) การเปลี่ยนแปลงสภาพภูมิอากาศ (Climate Change) จะส่งผลกระทบต่อสถานการณ์ความเสื่อมโทรมของทรัพยากรธรรมชาติและสิ่งแวดล้อมให้มีความรุนแรงมากขึ้นอุณหภูมิของโลกเพิ่มขึ้น ทำให้เกิดความแห้งแล้งเป็นระยะเวลายาวนาน เกิดฝนขาดช่วง และมีฤดูกาลเปลี่ยนไป ส่งผลกระทบต่อความอุดมสมบูรณ์ของดิน ป่าไม้เกิดความเสื่อมโทรม แหล่งน้ำขาดแคลน ผลผลิตทางการเกษตรลดลง เกิดโรคระบาดในพืชและสัตว์ และอาจเกิดผลกระทบต่อสุขภาพของมนุษย์กรณีที่เกิดโรคระบาดใหม่ เกิดความเสี่ยงต่อการสูญเสียความหลากหลายทางชีวภาพ เช่น ระบบนิเวศป่าไม้ ระบบนิเวศชายฝั่ง พื้นที่ชุ่มน้ำ เกิดการกัดเซาะชายฝั่ง และการสูญเสียแนวปะการัง การสูญเสียความหลากหลายทางชีวภาพดังกล่าวข้างต้น จะส่งผลต่อความมั่นคงด้านอาหาร สุขภาพ พลังงาน และลดทอนขีดความสามารถในการพึ่งพาตนเองของชุมชน

(๒) การเปลี่ยนแปลงของสภาพภูมิอากาศยังส่งผลให้ภัยพิบัติทางธรรมชาติมีแนวโน้มเกิดบ่อยครั้งขึ้นและมีความรุนแรงมากขึ้น ทั้งอุทกภัย ภัยแล้ง แผ่นดินไหวและดินโคลนถล่ม ส่งผลกระทบต่อภาคการผลิต การพัฒนาอุตสาหกรรม และการพัฒนาเศรษฐกิจโดยรวมของประเทศ รวมทั้งวิถีการดำรงชีวิตของประชาชน นอกจากนี้ ข้อตกลงระหว่างประเทศเกี่ยวกับการเปลี่ยนแปลงสภาพภูมิอากาศจะทวีความเข้มข้นและเป็นแรงกดดันให้ประเทศไทยต้องเตรียมพร้อมรับภาระในการลดการปล่อยก๊าซเรือนกระจกภายใต้กระแสการแข่งขันทางการค้า

การวิเคราะห์ปัญหาและการประเมินสถานการณ์สภาพแวดล้อมภายนอกที่เกี่ยวข้อง ประกอบด้วยขอบข่ายและปริมาณของปัญหา พื้นที่เป้าหมาย กลุ่มเป้าหมาย และการคาดการณ์แนวโน้มในอนาคต

ชื่อปัญหา	สภาพปัญหา	พื้นที่/ กลุ่มเป้าหมาย	การคาดการณ์แนวโน้มในอนาคต
๑. ปัญหาการพัฒนาด้านคนและสังคม	๑. การแพร่ระบาดของยาเสพติด ยังคงมีอยู่ต่อเนื่อง จากการขาดความเข้มงวดและความต่อเนื่องในการปราบปรามและป้องกันปัญหาอย่างจริงจัง	ทุกหมู่บ้าน	- การการแพร่ระบาดของยาเสพติดเพิ่มขึ้นก่อให้เกิดอาชญากรรม การการลักขโมยเพิ่มขึ้น เกิดเป็นปัญหาทางสังคมตามมา
	๒. ปัญหาครอบครัวแตกแยกหรือการหย่าร้างเพิ่มมากขึ้น	ทุกหมู่บ้าน	- เด็กและเยาวชนมีปัญหาขาดความรักความอบอุ่นมากขึ้นนำไปสู่ปัญหาอื่น
	๓. ประชาชนยังขาดความรู้และความเข้าใจในการป้องกันโรคระบาดต่างๆ ทำให้ยากแก่การป้องกัน	ทุกหมู่บ้าน	- ความเจริญของโลกทำให้ชีวิตประจำวันเปลี่ยนแปลง มีการวางแผนการดำรงชีวิตที่ดี มีการป้องกันอย่างจริงจัง จะทำให้เกิดความปลอดภัยจากโรคต่างๆ

	<p>๔. ผู้สูงอายุ ผู้พิการ ผู้ติดเชื้อ ผู้ด้อยโอกาส ผู้ถูกทอดทิ้ง ได้รับการดูแลไม่ทั่วถึงทำให้ต้องดำรงชีวิตอยู่ด้วยความยากลำบาก</p>	ทุกหมู่บ้าน	- ระบบครอบครัวมีแนวโน้มเป็นครอบครัวเดี่ยวมากขึ้น สภาวะทางเศรษฐกิจที่มีการแข่งขันสูงทำงานแข่งขันกับเวลา การเอาโรคเอาเปรียบคนมุ่งเอาตัวรอด และเห็นแก่ตัว ผู้สูงอายุจะมากขึ้น ซึ่งเป็นปัญหาสำคัญที่จะต้องหาแนวทางในการรองรับปัญหาที่จะเกิดขึ้น
	<p>๕. ประชาชนยังขาดความรู้และความเข้าใจในการอุปโภคบริโภคอาหารทำให้เกิดโรคติดต่อและเป็นอันตรายร่างกาย เช่น โรคมะเร็ง โรค อ้วน โรคเบาหวาน ความดัน ทำให้เกิดการเสียชีวิตก่อนวัยอันควร</p>	ทุกหมู่บ้าน	-หากไม่ให้ความรู้ในด้านการบริโภคแก่ประชาชนอย่างจริงจังและทั่วถึงก็จะทำให้เกิดปัญหาทางด้านสุขภาพตามมาและเป็นอันตรายต่อชีวิต
<p>๒. ด้านการพัฒนาด้านการศึกษาศาสนาและวัฒนธรรม</p>	<p>๑. การศึกษาในระดับก่อนวัยเรียน และระดับประถมศึกษา ยังขาดสื่อและอุปกรณ์การเรียนที่ทันสมัย และเหมาะสมกับการพัฒนาการ เช่นระบบอินเทอร์เน็ต คอมพิวเตอร์</p>	โรงเรียนประถมศึกษาในตำบลและศูนย์พัฒนาเด็กเล็กของเทศบาล	-ระบบสื่อสารและอุปกรณ์การเรียนรู้เป็นสิ่งจำเป็นและสำคัญต่อพัฒนาการเรียนรู้ของเด็ก เพราะยุคปัจจุบันเป็นยุคโลกไร้พรมแดน เทคโนโลยีมีความสำคัญมากในการติดต่อสื่อสารและเรียนรู้
	<p>๒. ชุมชนขาดแหล่งเรียนรู้ที่เป็นการศึกษาตลอดชีวิตหรือการศึกษานอกระบบ เช่นห้องสมุดชุมชน แหล่งเรียนรู้ตามอัยยาศัยเพื่อเป็นการค้นคว้าหาความรู้ในชีวิตประจำวัน</p>	ทุกหมู่บ้าน	-การศึกษาเป็นหัวใจหลักในการพัฒนาการศึกษาเป็นการเรียนรู้ที่ไม่สิ้นสุดตั้งแต่เกิดจนตาย ดังนั้นต้องให้ความสำคัญ
	<p>๓. ภูมิปัญญาชาวบ้าน ปรากฏสูญหายไป เนื่องจากไม่ได้รับความสนใจจากคนรุ่นหลัง และขาดการจัดเก็บข้อมูลด้านภูมิปัญญาท้องถิ่นอย่างเป็นระบบ</p> <p>-ศิลปวัฒนธรรมท้องถิ่น ประเพณีท้องถิ่นไม่ได้รับการอนุรักษ์รักษาไว้</p>	ทุกหมู่บ้าน	- วัฒนธรรมประเพณีและภูมิปัญญาท้องถิ่นเป็นอัตลักษณ์ของแต่ละท้องถิ่น อาจจะสูญหายไปหากไม่มีการดำรงรักษาไว้ ดังนั้นควรให้ความสำคัญและฟื้นฟูและอนุรักษ์เพื่อชนรุ่นหลังสืบต่อไป

๓. ปัญหาด้าน ทรัพยากรธรรมชาติและ สิ่งแวดล้อม	๑. ปัญหาหมอกควัน ซึ่งนับ ได้ว่าเป็นปัญหาสำคัญ ปัญหาหนึ่งที่กระทบต่อ สิ่งแวดล้อมทำให้มลภาวะ ทางอากาศเป็นพิษ เกิด จากการเผาขยะและตอซัง ข้าวในนา	ทุกหมู่บ้าน	-หากไม่ให้ความรู้ด้านการคัดแยกขยะและการ กำจัดวัชพืชอบ่างทุกวิธีแก่ประชาชน อนาคตก็ จะเกิดมลภาวะเป็นพิษทางด้านหมอกควันเพิ่ม มากขึ้น
	๒. ปัญหาขยะ และ สิ่ง ปฏิกูล ถือว่าเป็นสิ่งที่กำลัง จะสร้างปัญหาให้กับสังคม ชนบท พฤติกรรมการทิ้ง ขยะไม่มีความเป็นระเบียบ ขาดการคัดแยกขยะ หาก ไม่มีการวางแผนที่ดีจะ กลายเป็นปัญหาที่ยากจะ แก้ไข	ทุกหมู่บ้าน	- ควรจะมีการสร้างระบบบริหารจัดการการ กำจัดขยะอย่างถูกวิธี โดยไม่ก่อให้เกิดมลพิษ ต่อสิ่งแวดล้อม เนื่องจากนับวันปริมาณขยะที่ กำจัดยาก ขยะมีมลพิษจะยิ่งมากขึ้น
๔. ปัญหาด้าน การพัฒนาด้าน โครงสร้างพื้นฐาน	๑. ถนนเพื่อการคมนาคม สัญจรไป-มา และลำเลียง ผลการผลิตทางการเกษตร คับแคบ ไม่สามารถขยาย ไหล่ทางได้ และถนนบาง แห่งชำรุดเป็นหลุมเป็นบ่อ ยากต่อการสัญจรไปมา อาจก่อให้เกิดการไม่ ปลอดภัยในชีวิตและ ทรัพย์สิน	ทุกหมู่บ้าน	- ปรับปรุงระบบเส้นทางคมนาคมสัญจรให้มี ความสะดวกปลอดภัยมากยิ่งขึ้น - การเกษตรยังเป็นพื้นฐานหลักทาง เศรษฐกิจ ของประเทศ ซึ่งหากระบบเศรษฐกิจระดับ รากหญ้ามีความแข็งแกร่งจะส่งผลให้เศรษฐกิจ ของประเทศแข็งแกร่ง - การพัฒนาระบบขนส่งการลำเลียงผลผลิตจะ ช่วยให้ ผลผลิตออกสู่ตลาดได้อย่างสะดวก รวดเร็ว และทันต่อความต้องการของผู้บริโภค
	๒. ระบบไฟฟ้ายังไม่ทั่วถึง โดยเฉพาะพื้นที่ทำ การเกษตร ไฟฟ้าสาธารณะยังไม่ เพียงพอ สำหรับจุดที่มี ความจำเป็นต้องติดตั้งเช่น ตรอก ซอย และทางโค้ง ทางแยก	ทุกหมู่บ้าน	- การขยายระบบไฟฟ้าให้มีไฟฟ้าใช้อย่าง เพียงพอและทั่วถึง เพิ่มความปลอดภัยใน ชีวิตและทรัพย์สิน - ปัญหาความไม่ปลอดภัยในชีวิตและทรัพย์สิน การติดตั้งไฟฟ้าสาธารณะจะสามารถลดปัญหาได้ ระดับหนึ่ง
๕. ปัญหาด้าน การพัฒนาด้าน แหล่งน้ำอุปโภค บริโภค	๑.ขาดระบบบริหารการ จัดการน้ำที่ดี เช่นระบบ น้ำประปาหมู่บ้านเพื่อ อุปโภค-บริโภค ใช้น้ำอย่าง ไม่ประหยัด ทำให้เกิด วิกฤติการน้ำแล้ง ก่อให้เกิดความเดือดร้อน	ทุกหมู่บ้าน	- ปัจจุบันปัญหาวิกฤติเรื่องน้ำแล้งถือว่าเป็น ปัญหาใหญ่ที่ลุกลามไปทั่วประเทศ การตัดไม้ ทำลายป่า การไม่อนุรักษ์ทรัพยากรป่าไม้ซึ่ง เป็นตัวอุ้มน้ำ ทำให้เกิดภาวะแห้งแล้ง การให้ ความรู้ในเรื่องการอนุรักษ์ทรัพยากรธรรมชาติ โดยการปลูกป่าทดแทน ไม่ตัดไม้ทำลาย ซึ่งเป็น สาเหตุของการเกิดวิกฤติแห้งแล้งให้ความรู้

	๒. น้ำเพื่อการเกษตรไม่เพียงพอต่อความต้องการ เพราะเกิดวิกฤติน้ำแล้ง เกษตรกรควรหันมาทำเกษตรปลูกพืชที่ใช้น้ำน้อย เพื่อแก้ปัญหาที่ไม่พอใช้ในอนาคต	ทุกหมู่บ้าน	ให้แก่ประชาชนในพื้นที่ให้ตระหนักถึงเรื่องภัยแล้งให้มากที่สุด และสร้างระบบบริหารจัดการน้ำ ถือว่าเป็นการเตรียมรับมือกับปัญหาน้ำท่วมท่วมหรือขาดแคลนน้ำได้ดีที่สุด ไม่ว่าจะเป็นการสร้างที่กักเก็บน้ำ การขุดลอกคลอง การสร้างระบบระบายน้ำ การใช้จ่ายน้ำอย่างประหยัด
	๓. ปัญหาโครงข่ายระบบการกระจายน้ำชลประทานไม่ครอบคลุมพื้นที่ทั้งหมด	กลุ่มเกษตรกรในพื้นที่	- ระบบการกระจายน้ำ การชลประทานไม่ครอบคลุมพื้นที่ส่วนใหญ่ของตำบล ทำให้พื้นที่บางส่วนสามารถผลิตพืชผลทางการเกษตรได้ตลอดปี แต่พื้นที่ส่วนใหญ่กลับไม่มีน้ำเพื่อการเกษตรตลอดทั้งปี
๖. ปัญหาด้านการเมืองการบริหาร	๑. ประชาชน เยาวชนยังขาดความรู้ความเข้าใจในการปกครองระบอบประชาธิปไตย	ทุกหมู่บ้าน	- เกิดปัญหาความขัดแย้งในชุมชน ประชาชนเข้าใจประชาธิปไตยในทางที่ผิด ตกเป็นเหยื่อการเมือง
	๒. การมีส่วนร่วมของประชาชนยังอยู่ในระดับน้อยยังอิงความคิดเห็นของผู้นำชุมชนเป็นหลัก	ทุกหมู่บ้าน	- การแก้ไขปัญหาที่แท้จริงของประชาชนเป็นไปได้ยากขึ้นเพราะประชาชนขาดการมีส่วนร่วมและขาดความเชื่อมั่นในตัวเอง ยึดความคิดเห็นของคนกลุ่มน้อย เช่น ผู้นำนักการเมือง
	๓. ปัญหาการขาดคุณธรรมจริยธรรม	ผู้นำท้องถิ่น ผู้นำชุมชน พนักงานเทศบาลและประชาชนในตำบล	- หากขาดคุณธรรมและจริยธรรมในการปกครองแล้ว ชุมชนจะอยู่ร่วมกันอย่างไม่เป็นระเบียบเรียบร้อย มีความเห็นแก่ตัว การเอารัดเอาเปรียบกัน ขาดความรักความสามัคคีในชุมชนเพิ่มมากขึ้น
๗. ปัญหาด้านเศรษฐกิจ	๑. เกษตรกรยังขาดความรู้ในการเพาะปลูก การใช้เทคโนโลยีเพื่อการผลิตทางการเกษตร เนื่องจากพฤติกรรม และวิธีการปลูกข้าวเปลี่ยนแปลงไป ทำให้ดินเสื่อมโทรม ที่เกิดจากการเผาฟางข้าว การใช้ปุ๋ยเคมี การใช้สารเคมี ผลผลิตต่ำ ต้นทุนสูง ปัญหานี้สืบ	ทุกหมู่บ้าน	- การเปลี่ยนแปลงวิธีการเพาะปลูกมีความสะดวกสบายมากขึ้น ทำให้ต้นทุนสูง ผลผลิตต่ำ รายได้ไม่เพียงพอต่อรายจ่าย การปรับเปลี่ยนพฤติกรรม การเพาะปลูกของเกษตรกร การรณรงค์การไม่เผาฟาง การแก้ไขปัญหาด้วยการใช้ปุ๋ยอินทรีย์ชีวภาพ เป็นอีกแนวทางหนึ่งที่จะช่วยแก้ไขปัญหาได้อย่างยั่งยืน รวมถึงการใช้แนวทางปรัชญาเศรษฐกิจพอเพียงเป็นแนวทางในการดำรงชีวิต
	๒. ขาดอาชีพเสริมนอกฤดูการทำเกษตร ไม่มีอาชีพที่แน่นอน ทำให้ขาดโอกาสที่จะพัฒนาและสร้างรายได้ให้กับครัวเรือน	ทุกหมู่บ้าน	- สภาพอากาศ ฤดูกาลของโลกเปลี่ยนแปลงไป การพึ่งพาการเกษตรตามฤดูกาลอย่างเดียวไม่เพียงพอที่จะสร้างชุมชนเข้มแข็ง

	<p>๓. การขาดการรวมกลุ่มที่เป็นรูปธรรมและเข้มแข็งเพื่อประกอบอาชีพ ซึ่งกลุ่มนี้ว่าเป็นพลังสำคัญในระบบเศรษฐกิจของชุมชน</p>	<p>ทุกหมู่บ้าน</p>	<p>- ระบบการผลิตแบบกลุ่มจะช่วยให้ สามารถแข่งขันกับคู่แข่งได้ดี ทั้งด้านต้นทุน แรงงาน และผลผลิต</p>
--	---	--------------------	--

๓.๓ ความเชื่อมโยงยุทธศาสตร์จังหวัดกับยุทธศาสตร์การพัฒนาขององค์กรปกครองส่วนท้องถิ่น  
 โครงการความเชื่อมโยงแผนยุทธศาสตร์การพัฒนาเทศบาลตำบลสันโป่ง พ.ศ.๒๕๖๑-๒๕๖๔

แบบ ยท. ๐๑

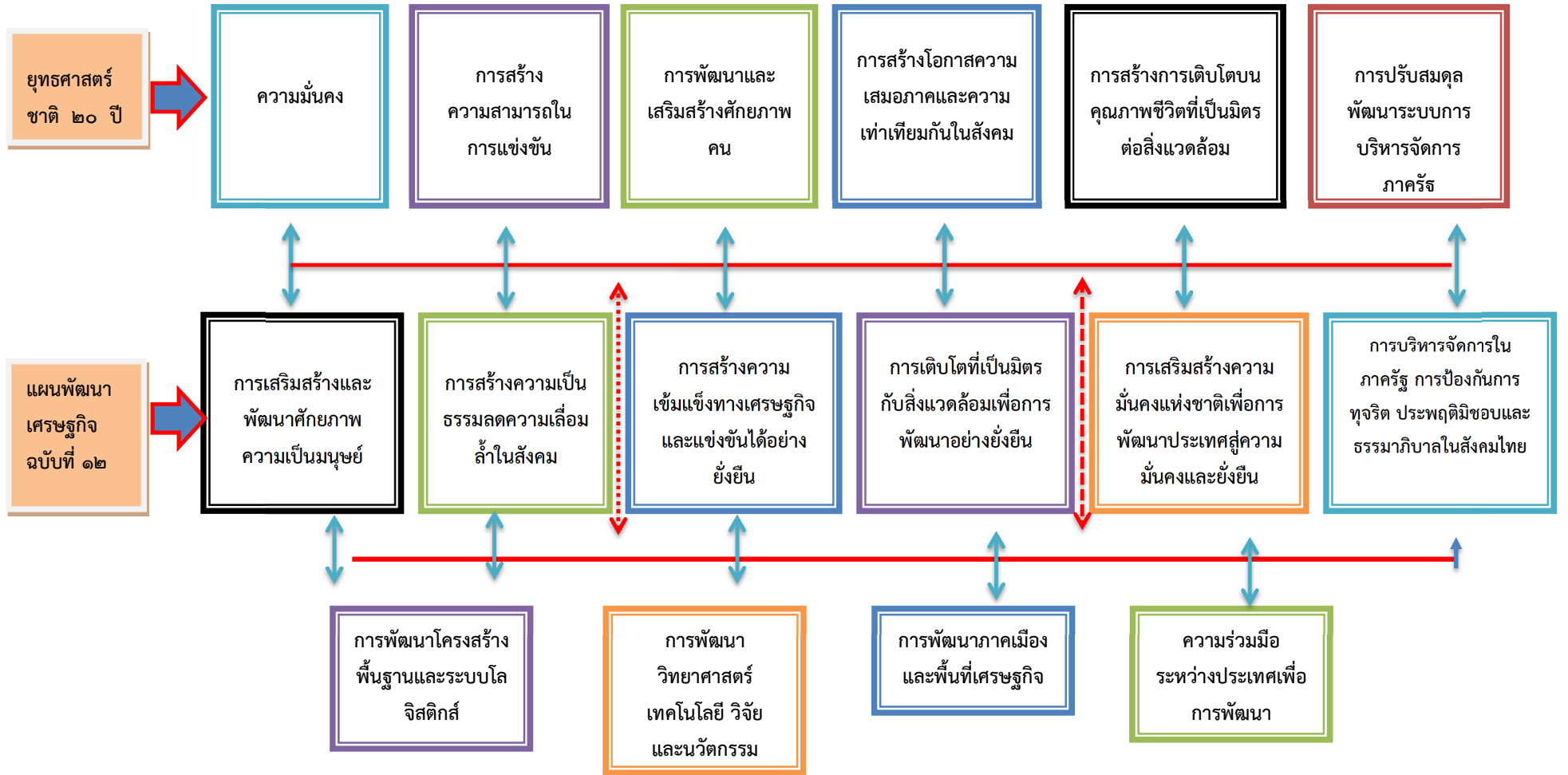

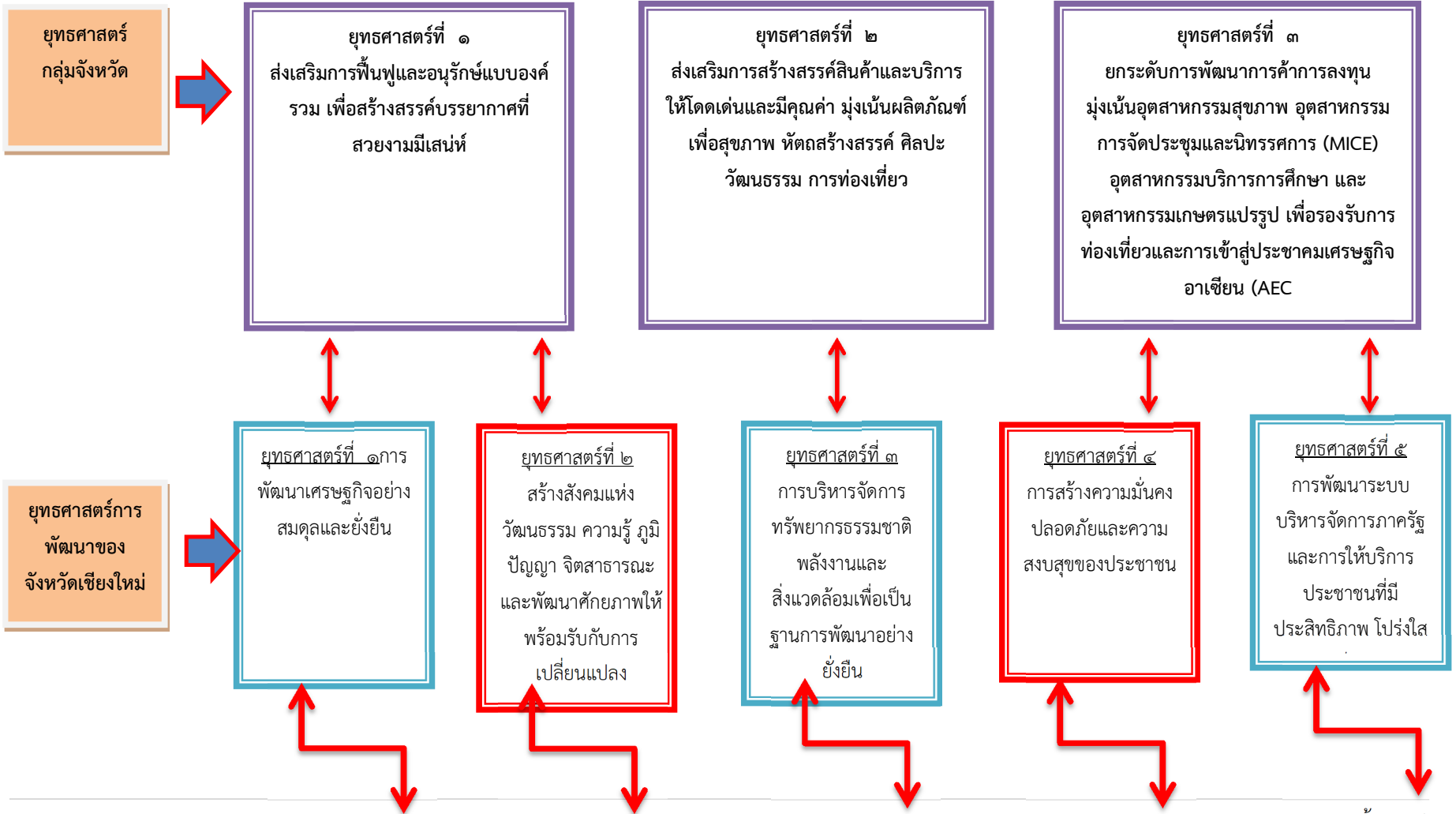

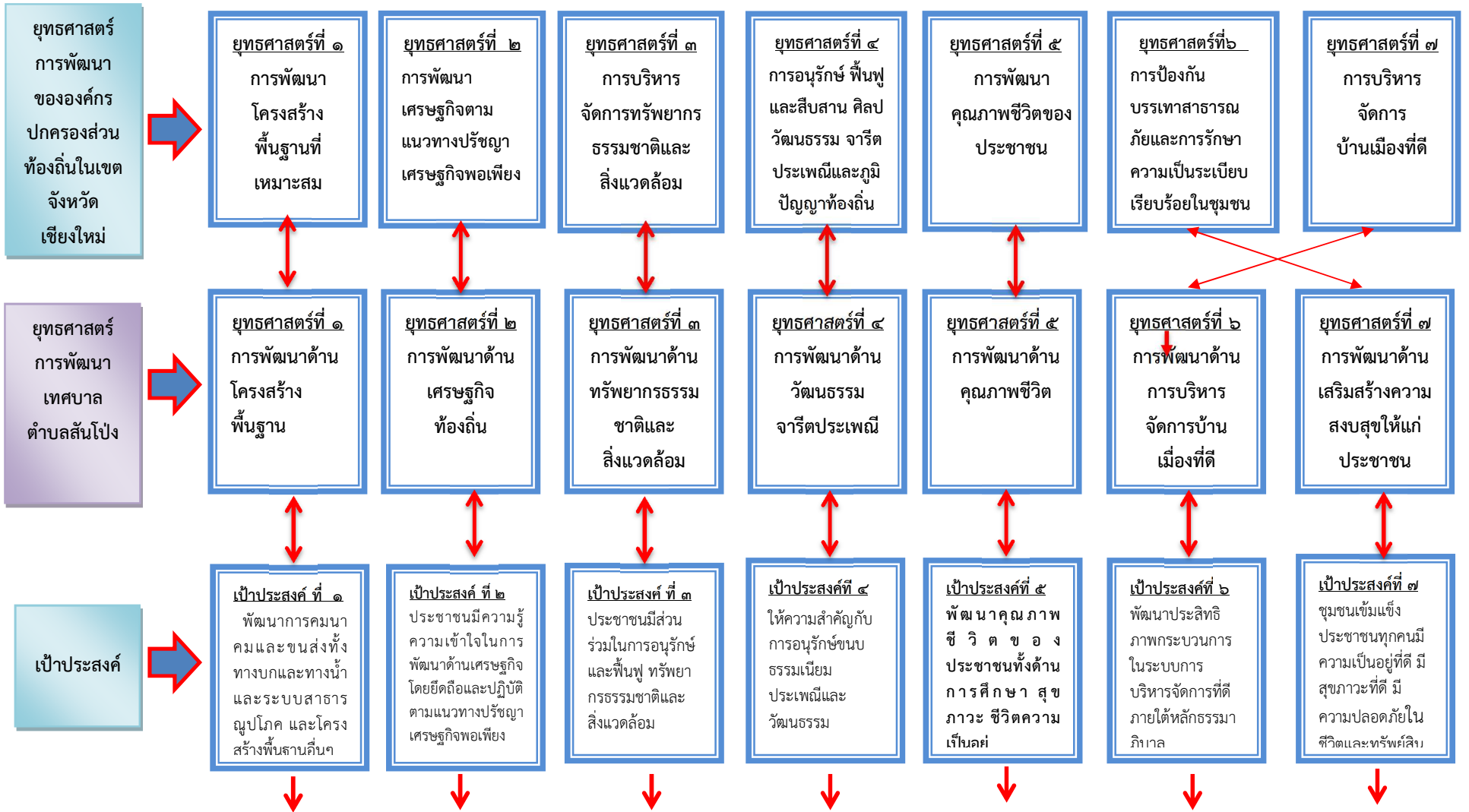

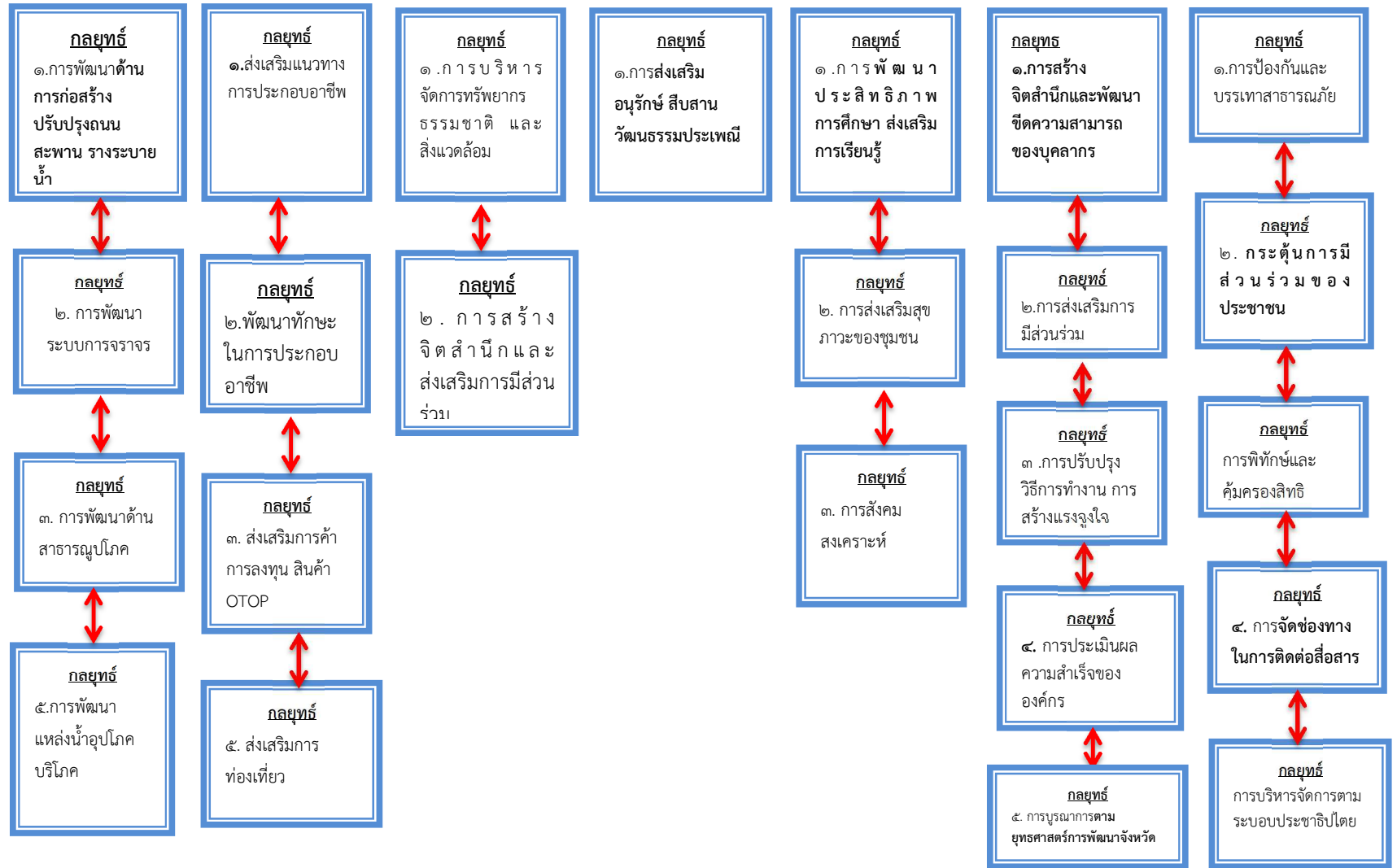

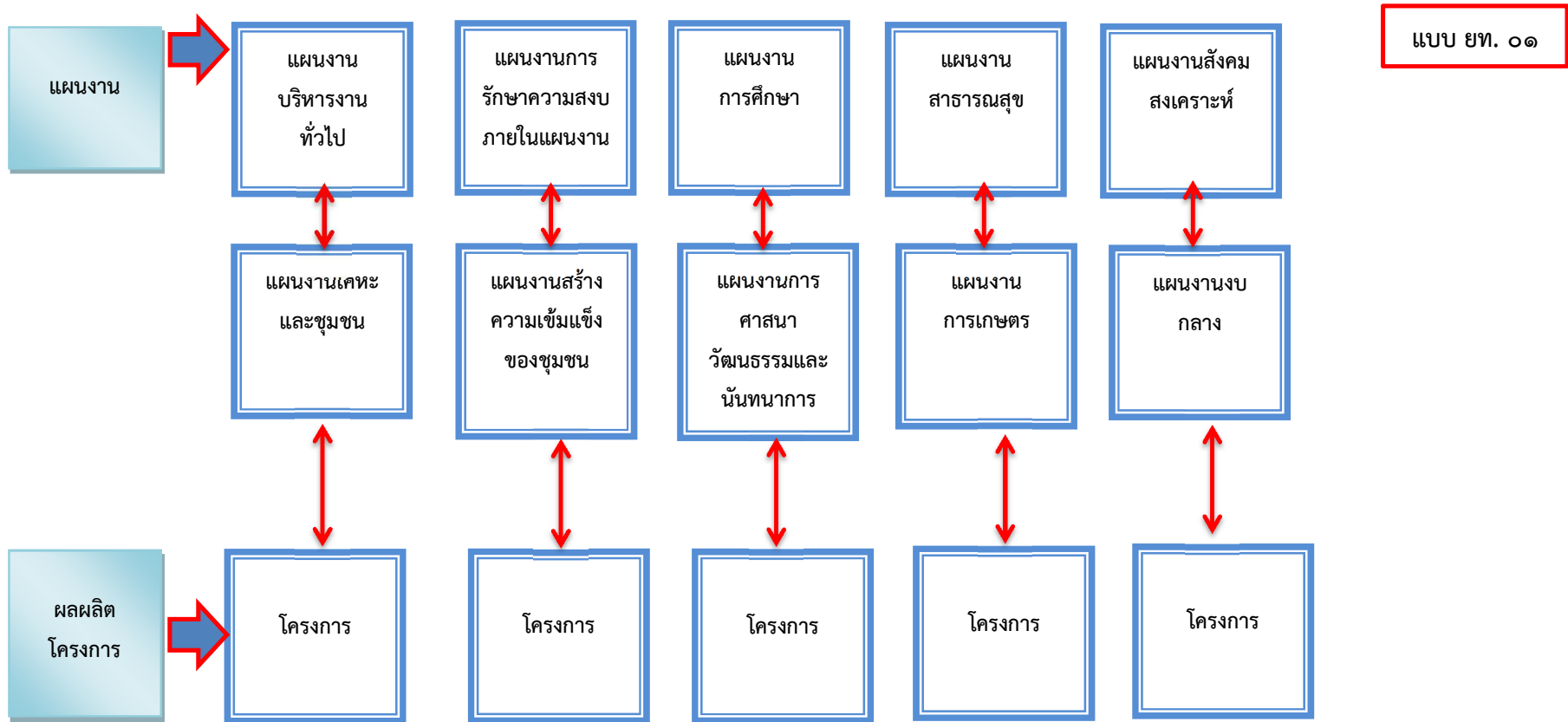

๓.๔ แผนที่ยุทธศาสตร์ Strategy Map

ยุทธศาสตร์การพัฒนาของเทศบาลตำบลสันโป่ง  
(Strategy Map)

แบบ ยท. ๐๒

วิสัยทัศน์

“พัฒนาอย่างสมดุล ชุมชนน่าอยู่ พื้นฟูวัฒนธรรม น้อมนำประชาธิปไตย ภายใต้ธรรมมาภิบาล”

ยุทธศาสตร์

๑. การพัฒนา  
ด้านโครงสร้าง  
พื้นฐาน

๒ การพัฒนา .  
ด้านเศรษฐกิจ

๓ การพัฒนา .  
ด้านการอนุรักษ์  
ทรัพยากร  
ธรรมชาติและ  
สิ่งแวดล้อม

๔.การพัฒนา  
ด้านวัฒนธรรม  
จารีตประเพณี

๕.การพัฒนา  
ด้านคุณภาพ  
ชีวิต

๖ .การพัฒนา  
ด้านการบริหาร  
จั ด ก า ร  
บ้านเมืองที่ดี

๗. การพัฒนาการ  
พัฒนาด้านเสริมสร้าง  
ความสุขให้แก่  
ประชาชน

เป้าประสงค์

เป้าประสงค์ ที่ ๑  
พัฒนาการคมนาคม  
และขนส่งทั้ง  
ทางบกและทางน้ำ  
และระบบสาธารณ  
ูปโภค และโครง  
สร้างพื้นฐานอื่นๆ

เป้าประสงค์ ที่ ๒  
ประชาชนมีความรู้  
ความเข้าใจในการ  
พัฒนา ด้าน  
เศรษฐกิจโดยยึดถือ  
และปฏิบัติตาม  
แนวทางปรัชญา  
เศรษฐกิจพอเพียง

เป้าประสงค์ ที่ ๓  
ประชาชนมีส่วนร่วม  
ในการอนุรักษ์  
และฟื้นฟู ทรัพยากร  
ธรรมชาติและ  
สิ่งแวดล้อม

เป้าประสงค์ที่ ๔  
ให้ความสำคัญกับ  
การอนุรักษ์ขนบ  
ธรรมเนียม  
ประเพณีและ  
วัฒนธรรม

เป้าประสงค์ที่ ๕  
พัฒนาคุณภาพ  
ชี วิ ต ข อ ง  
ประชาชนทั้งด้าน  
การศึกษ าสุข  
ภาวะ ชีวิตความ  
เป็นอยู่

เป้าประสงค์ที่ ๖  
พัฒนาประสิทธิภาพ  
กระบวนการ  
ในระบบการ  
บริหารจัดการที่ดี  
ภายใต้หลักธรรมา  
ภิบาล

เป้าประสงค์ที่ ๗  
ชุมชนเข้มแข็ง  
ประชาชนทุกคนมี  
ความเป็นอยู่ที่ดี มีสุข  
ภาวะที่ดี มีความ  
ปลอดภัยในชีวิตและ  
ทรัพย์สิน

**คำเป้าหมาย**

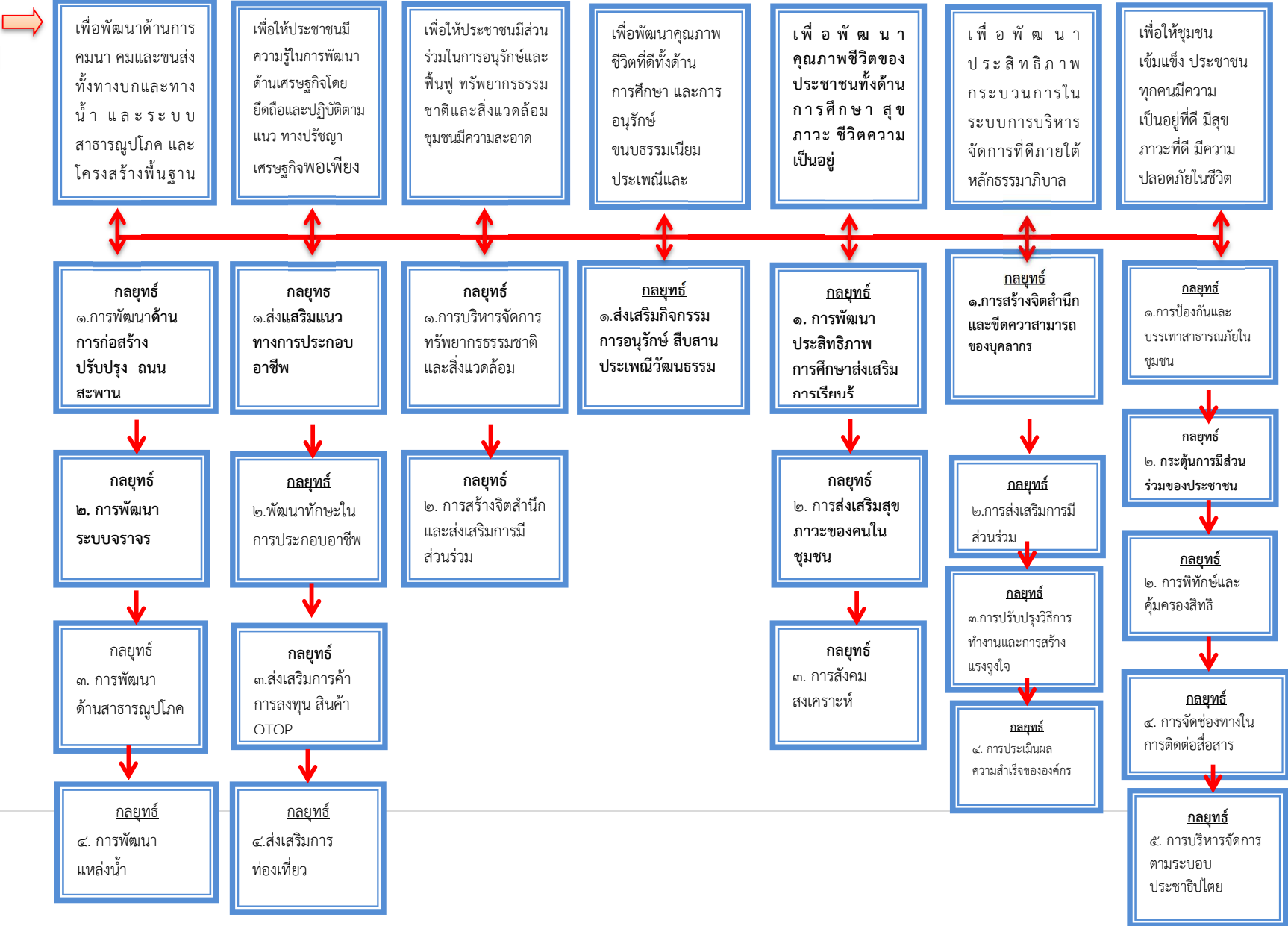

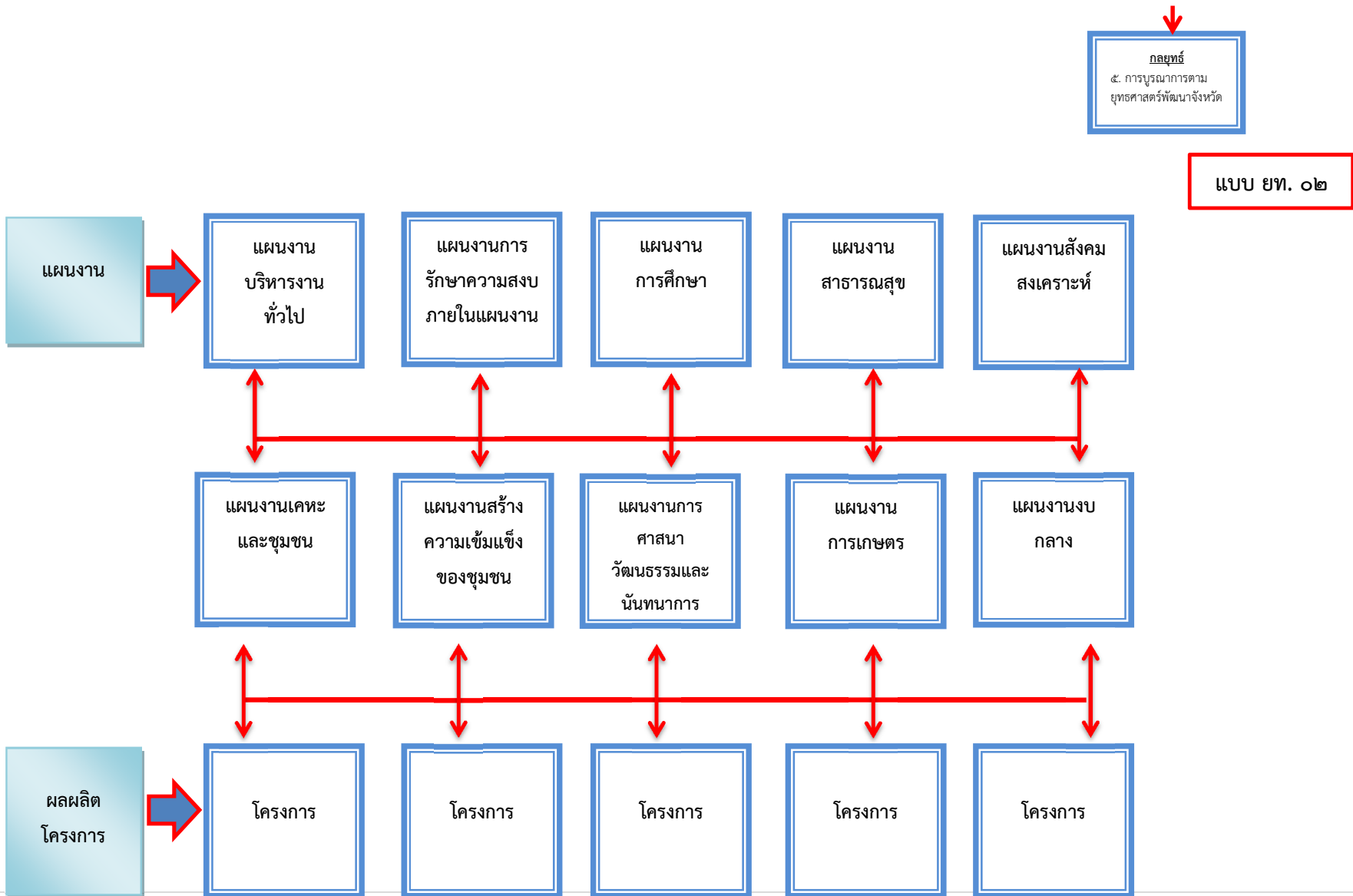



๓.๕ รายละเอียดยุทธศาสตร์การพัฒนา

ความเชื่อมโยงกับ ยุทธศาสตร์จังหวัด เชียงใหม่	ยุทธศาสตร์ อปท.ในเขต จังหวัดเชียงใหม่	ยุทธศาสตร์ เทศบาลตำบล สันป่า	เป้าประสงค์	ตัวชี้วัดผลผลิต/ โครงการ	ค่าเป้าหมาย				ความก้าว หน้าของ เป้าหมาย	กลยุทธ์	ผลผลิต/โครงการ	หน่วย รับผิดชอบ	หน่วย สนับสนุน
					๖๑	๖๒	๖๓	๖๔					
ยุทธศาสตร์ที่ ๑ การพัฒนา เศรษฐกิจอย่าง สมดุลและยั่งยืน	ยุทธศาสตร์ที่ ๑ ๑.ยุทธศาสตร์ การพัฒนา โครงสร้าง พื้นฐานเพื่อ รองรับการ พัฒนาเศรษฐกิจ และสังคม	ยุทธศาสตร์ที่ ๑ ๑. ยุทธศาสตร์ การพัฒนา โครงสร้างพื้นฐาน	๑ พัฒนาการ คมนาคมและ ขนส่งทั้งทางบก และทางน้ำและ ระบบบ สาธารณูปโภค และโครงสร้าง พื้นฐานอื่น ๆ	๑.ร้อยละของเส้นทาง คมนาคมเพิ่มขึ้น	๒	๔	๖	๘	ปีละ ๒ โครงการ	๑. การพัฒนา โครงสร้างพื้นฐาน ด้านการก่อสร้าง ปรับปรุง ซ่อมแซมเส้นทาง คมนาคม สะพาน ราง ระบายน้ำ	๑. โครงการก่อสร้างถนน แอสฟัลท์ติกคอนกรีต ๒. โครงการก่อสร้างถนน คอนกรีตเสริมเหล็ก ๓. โครงการก่อสร้าง/ ปรับปรุงถนนด้วยหิน คลุก/ลูกรัง ๔. โครงการก่อสร้าง ซ่อมแซมสะพาน ๕. โครงการวางท่อ ระบายน้ำ	กองช่าง	
ยุทธศาสตร์ที่ ๑ การพัฒนา เศรษฐกิจอย่าง สมดุลและยั่งยืน	ยุทธศาสตร์ที่ ๑ ๑.ยุทธศาสตร์ การพัฒนา โครงสร้าง พื้นฐานเพื่อ รองรับการ พัฒนาเศรษฐกิจ และสังคม	ยุทธศาสตร์ที่ ๑ ๑. ยุทธศาสตร์ การพัฒนา โครงสร้างพื้นฐาน	๑ พัฒนาการ คมนาคมและ ขนส่งทั้งทางบก และทางน้ำและ ระบบบ สาธารณูปโภค และโครงสร้าง พื้นฐานอื่น ๆ	๒. ร้อยละของ อุบัติเหตุลดลง	๑๐	๒๐	๓๐	๔๐	ร้อยละ ๑๐ ต่อปี	๒. การพัฒนา ระบบการจราจร	๑. โครงการติดตั้งป้าย บอกทาง ๒. โครงการติดตั้งกระจะก โค้งมนและสัญญาณไฟ จราจร ๓. โครงการติดตั้งราว เหล็กกันตกรบริเวณจุด เสี่ยง	กองช่าง	

๓.๕ รายละเอียดยุทธศาสตร์การพัฒนา

ความเชื่อมโยงกับ ยุทธศาสตร์จังหวัด เชียงใหม่	ยุทธศาสตร์ อปท.ในเขต จังหวัดเชียงใหม่	ยุทธศาสตร์ เทศบาลตำบล สันป่า	เป้าประสงค์	ตัวชี้วัดผลผลิต/ โครงการ	ค่าเป้าหมาย				ความก้าว หน้าของ เป้าหมาย	กลยุทธ์	ผลผลิต/โครงการ	หน่วย รับผิดชอบ	หน่วย สนับสนุน
					๖๑	๖๒	๖๓	๖๔					
ยุทธศาสตร์ที่ ๑ การพัฒนา เศรษฐกิจอย่าง สมดุลและยั่งยืน	ยุทธศาสตร์ที่ ๑ ๑.ยุทธศาสตร์ การพัฒนา โครงสร้าง พื้นฐานเพื่อ รองรับการ พัฒนาเศรษฐกิจ และสังคม	ยุทธศาสตร์ที่ ๑ ๑. ยุทธศาสตร์ การพัฒนา โครงสร้างพื้นฐาน	๑ พัฒนาการ คมนาคมและ ขนส่งทั้งทางบก และทางน้ำและ ระบบบ สาธารณูปโภค และโครงสร้าง พื้นฐานอื่น ๆ	.จำนวนร้อยละของ ประชาชนที่ได้ใช้ ประโยชน์	๑	๒	๓	๔	ปีละ ๑ โครงการ	๓ การบริการ สาธารณะด้าน สาธารณูปโภค สาธารณูปการชั้น พื้นฐาน	๑. โครงการก่อสร้างศาลา อเนกประสงค์ ๒. โครงการปรับปรุงหอ กระจายข่าว ๓. โครงการขยายเขต ไฟฟ้าสาธารณะ	กองช่าง	กองคลัง
ยุทธศาสตร์ที่ ๑ การพัฒนา เศรษฐกิจอย่าง สมดุลและยั่งยืน	ยุทธศาสตร์ที่ ๑ ๑.ยุทธศาสตร์ การพัฒนา โครงสร้าง พื้นฐานเพื่อ รองรับการ พัฒนาเศรษฐกิจ และสังคม	ยุทธศาสตร์ที่ ๑ ๑. ยุทธศาสตร์ การพัฒนา โครงสร้างพื้นฐาน	๑ พัฒนาการ คมนาคมและ ขนส่งทั้งทางบก และทางน้ำและ ระบบบ สาธารณูปโภค และโครงสร้าง พื้นฐานอื่น ๆ	. จำนวนร้อยละของ ครัวเรือนที่ได้รับการ แก้ไขปัญหาแหล่งน้ำ สำหรับอุปโภค บริโภค	๑	๒	๓	๔	ปีละ ๑ โครงการ	๔ .การพัฒน แหล่งน้ำสำหรับ การอุปโภค บริโภค การเกษตรกรรม การพัฒนา และ บำรุงรักษาแหล่ง น้ำทางธรรมชาติ	๑. โครงการก่อสร้าง/ ปรับปรุงระบบประปา หมู่บ้าน ๒. โครงการขยายเขต ระบบประปาหมู่บ้าน ๓. โครงการก่อสร้างศาลา ลำเหมือง ๔. โครงการขุดลอกลำ เหมืองในพื้นที่	กองช่าง	กองคลัง

๓.๕ รายละเอียดยุทธศาสตร์การพัฒนา

ความเชื่อมโยงกับยุทธศาสตร์จังหวัดเชียงใหม่	ยุทธศาสตร์อปท.ในเขตจังหวัดเชียงใหม่	ยุทธศาสตร์เทศบาลตำบลสันโป่ง	เป้าประสงค์	ตัวชี้วัดผลผลิต/โครงการ	ค่าเป้าหมาย				ความก้าวหน้าของเป้าหมาย	กลยุทธ์	ผลผลิต/โครงการ	หน่วยรับผิดชอบ	หน่วยสนับสนุน
					๖๑	๖๒	๖๓	๖๔					
ยุทธศาสตร์ที่ ๑ การพัฒนาเศรษฐกิจอย่างสมดุลและยั่งยืน	๒.ยุทธศาสตร์การพัฒนาเศรษฐกิจตามแนวทางปรัชญาเศรษฐกิจพอเพียง	๒.ยุทธศาสตร์การพัฒนาเศรษฐกิจท้องถิ่นในด้านการค้า การลงทุน เกษตรกรรม หัตถกรรมสินค้า OTOP และการท่องเที่ยว	๑. ประชาชนมีความรู้ความเข้าใจในการพัฒนาด้านเศรษฐกิจโดยยึดถือและปฏิบัติตามแนวทางปรัชญาเศรษฐกิจพอเพียง	๑. จำนวนร้อยละของผู้เข้าร่วมโครงการ ๒. จำนวนร้อยละของโครงการส่งเสริมอาชีพเพิ่มขึ้น ๓. จำนวนร้อยละของสินค้า OTOP ในชุมชนเพิ่มขึ้น	๑๐	๒๐	๓๐	๔๐	ร้อยละ ๑๐ ต่อปี  ปีละ ๑ โครงการ  ร้อยละ ๒ ต่อปี	๑. การส่งเสริมแนวทางในการประกอบอาชีพ ๒.การพัฒนาทักษะในการประกอบการและการเพิ่มประสิทธิภาพการผลิต ๓.การส่งเสริมการค้าการลงทุน ลงทุน เกษตรกรรม หัตถกรรม สินค้า OTOP ๔.การส่งเสริมการท่องเที่ยว	๑. โครงการส่งเสริมอาชีพด้านการปศุสัตว์ ๒. โครงการเพิ่มประสิทธิภาพศูนย์ถ่ายทอดเทคโนโลยีการเกษตรประจำตำบล ๓. โครงการฝึกอบรมอาชีพเสริมให้กับประชาชน ๔. โครงการส่งเสริมเศรษฐกิจพอเพียง ๕. โครงการส่งเสริมการผลิตสินค้าชุมชน OTOP	สำนักปลัด	กองคลัง

๓.๕ รายละเอียดยุทธศาสตร์การพัฒนา

ความเชื่อมโยงกับยุทธศาสตร์จังหวัดเชียงใหม่	ยุทธศาสตร์อปท.ในเขตจังหวัดเชียงใหม่	ยุทธศาสตร์เทศบาลตำบลสันป่า	เป้าประสงค์	ตัวชี้วัดผลผลิต/โครงการ	ค่าเป้าหมาย				ความก้าวหน้าของเป้าหมาย	กลยุทธ์	ผลผลิต/โครงการ	หน่วยรับผิดชอบ	หน่วยสนับสนุน
					๖๑	๖๒	๖๓	๖๔					
ยุทธศาสตร์ที่ ๓ การบริหารจัดการทรัพยากรธรรมชาติ พลังงานและสิ่งแวดล้อมเพื่อเป็นฐานการพัฒนาอย่างยั่งยืน	ยุทธศาสตร์ที่ ๓ การบริหารจัดการทรัพยากรธรรมชาติและสิ่งแวดล้อม	ยุทธศาสตร์ที่ ๑ ยุทธศาสตร์การอนุรักษ์ฟื้นฟูและบริหารจัดการทรัพยากรธรรมชาติและสิ่งแวดล้อมระบบนิเวศน์และพลังงานอย่างยั่งยืน	ประชาชนมีส่วนร่วมในการอนุรักษ์ฟื้นฟูทรัพยากรธรรมชาติและสิ่งแวดล้อม	๑.จำนวนร้อยละของผู้เข้าร่วมโครงการเพิ่มขึ้น ๒.ร้อยละจำนวนผู้มาท่องเที่ยวในพื้นที่เพิ่มขึ้น	๑๐	๒๐	๓๐	๔๐	ร้อยละ ๑๐ ต่อปี ร้อยละ ๑๐ ต่อปี	๑.การบริหารจัดการทรัพยากรธรรมชาติและสิ่งแวดล้อม	๑.โครงการปรับปรุงภูมิทัศน์สถานที่สาธารณะ ๒. โครงการเพิ่มพื้นที่สีเขียว ๓. โครงการรณรงค์คัดแยกขยะในชุมชน ๔. โครงการส่งเสริมการพัฒนาตามแนวพระราชดำริ ๕. โครงการรักษ์สิ่งแวดล้อม ๖. โครงการจัดซื้อเตาเผาขยะไร้มลพิษ	กองช่าง	กองสาธารณสุข

๓.๕ รายละเอียดยุทธศาสตร์การพัฒนา

ความเชื่อมโยงกับ ยุทธศาสตร์ จังหวัดเชียงใหม่	ยุทธศาสตร์ อปท.ในเขต จังหวัดเชียงใหม่	ยุทธศาสตร์ เทศบาลตำบล สันป่า	เป้าประสงค์	ตัวชี้วัดผลผลิต/ โครงการ	ค่าเป้าหมาย				ความก้าวหน้า ของเป้าหมาย	กลยุทธ์	โครงการ/กิจกรรม	หน่วย รับผิดชอบ	หน่วย สนับสนุน
					๖๑	๖๒	๖๓	๖๔					
ยุทธศาสตร์ที่ ๒ สร้างสังคมแห่ง วัฒนธรรม ความรู้ ภูมิปัญญา จิต สาธารณะ และ พัฒนาศักยภาพให้ พร้อมรับการ เปลี่ยนแปลง	ยุทธศาสตร์ที่ ๔ ยุทธศาสตร์การ อนุรักษ์ฟื้นฟูและ สืบสาน ศิลปวัฒนธรรม จารีตประเพณี และภูมิปัญญา ท้องถิ่น	ยุทธศาสตร์การ อนุรักษ์ การ ถ่ายทอด วัฒนธรรม จารีต ประเพณี ส่งเสริม วิถีชีวิต ภูมิ ปัญญาท้องถิ่น และการพัฒนา คุณธรรม จริยธรรมของ ประชาชน	ส่งเสริมการสร้าง การเรียนรู้ในชุมชน การจัดการองค์ ความรู้ทาง วัฒนธรรม ภูมิ ปัญญาท้องถิ่น การอนุรักษ์ สืบสาน ศิลปวัฒนธรรม ประเพณี วิถีชีวิต และภูมิปัญญา ท้องถิ่นให้ สอดคล้องกับ สภาวะการณ์ทาง สังคม	๑.จำนวนร้อยละของ ผู้เข้าร่วมโครงการ เพิ่มขึ้น  ๒.จำนวนร้อยละของ โครงการส่งเสริม ประเพณีวัฒนธรรม เพิ่มขึ้น	๑๐	๒๐	๓๐	๔๐	ร้อยละ ๑๐ ต่อปี  ๑ โครงการต่อปี	๑.การส่งเสริม กิจกรรมด้านการ อนุรักษ์ สืบสาน วัฒนธรรม จารีต ประเพณี การ ส่งเสริมวิถีชีวิต ภูมิปัญญา ท้องถิ่น	๑.โครงการส่งเสริม ประเพณีวัฒนธรรม ในวันสำคัญทาง พุทธศาสนา ๒.โครงการส่งเสริม คนดีมีคุณธรรม จริยธรรมในชุมชน ๓.โครงการ ประเพณีแห่เทียน เข้าพรรษา ๔.โครงการลด ละ เลิก อบายมุขช่วง เทศกาลเข้าพรรษา ๕.โครงการตัก บาตรเทโวโรหณะ	กอง การศึกษา	กองคลัง  สำนัก ปลัด

๕ รายละเอียดยุทธศาสตร์การพัฒนา

ความเชื่อมโยงกับยุทธศาสตร์จังหวัดเชียงใหม่	ยุทธศาสตร์อปท.ในเขตจังหวัดเชียงใหม่	ยุทธศาสตร์เทศบาลตำบลสันป่า	เป้าประสงค์	ตัวชี้วัดผลผลิต/โครงการ	ค่าเป้าหมาย				ความก้าวหน้าของเป้าหมาย	กลยุทธ์	โครงการ/กิจกรรม	หน่วยรับผิดชอบ	หน่วยสนับสนุน	
					๖๑	๖๒	๖๓	๖๔						
ยุทธศาสตร์ที่ ๒ สร้างสังคมแห่งวัฒนธรรม ความรู้ ภูมิปัญญา จิตสาธารณะ และพัฒนาศักยภาพให้พร้อมรับกับการเปลี่ยนแปลง	ยุทธศาสตร์ที่ ๕ ยุทธศาสตร์การพัฒนาคุณภาพชีวิตของประชาชน	ยุทธศาสตร์การพัฒนาคุณภาพชีวิตของประชาชน อย่างทั่วถึงทั้งในด้านศึกษา สุขภาวะ ชีวิตความเป็นอยู่ และการสร้างจิตสำนึกในการดำเนินชีวิตของประชาชน	พัฒนาคุณภาพชีวิตของประชาชน ทั้งด้านการศึกษา สุขภาวะ ชีวิตความเป็นอยู่เพื่อพัฒนาผู้สังคมแห่งการเรียนรู้ พัฒนาระบบการสร้างเสริมสุขภาพ ให้ประชาชนมีทักษะในการดูแลสุขภาพของตนเอง พัฒนาคุณภาพชีวิต และความเป็นอยู่ของประชาชน	๑.จำนวนร้อยละของผู้เข้าร่วมโครงการเพิ่มขึ้น	๑๐	๒๐	๓๐	๔๐	ร้อยละ ๑๐ ต่อปี	๑.การพัฒนาประสิทธิภาพ การส่งเสริมการเรียนรู้ ๒.การส่งเสริมสุขภาพของชุมชน ๓.ด้านการสังคมสงเคราะห์ ๔.การส่งเสริมกิจกรรมด้านการศึกษา และ นันทนาการ	๑.โครงการส่งเสริมศักยภาพการจัดการศึกษา ๒. โครงการที่สนับสนุนเสริมสร้างประสบการณ์ ค่าใช้จ่ายสถานศึกษาในสังกัด ๔.โครงการเสริมสร้างประสบการณ์เรียนรู้และแสดงผลงานนักเรียน ๕.โครงการความร่วมมือส่งเสริมการเรียนรู้ภาษาอังกฤษในชุมชน ๖. โครงการรณรงค์ป้องกันไข้เลือดออก ๗. โครงการรณรงค์ป้องกันโรคพิษสุนัขบ้า ๘. โครงการรณรงค์ป้องกันโรคติดต่อและไม่ติดต่อ ๑๐ โครงการรณรงค์แก้ไขปัญหายาเสพติด ๑๑ โครงการประชาชนสันป่ารักษาสุขภาพ ๑๒ โครงการจัดหาเครื่องออกกำลังกาย	กองการศึกษา	กองสาธารณสุข	กองคลัง
				๒.จำนวนร้อยละของประชาชนที่ได้รับประโยชน์เพิ่มขึ้น	๑๐	๒๐	๓๐	๔๐	ร้อยละ ๑๐ ต่อปี					
				๓.จำนวนร้อยละของประชาชนที่เจ็บป่วยลดลง	๑๐	๒๐	๓๐	๔๐	ร้อยละ ๑๐ ต่อปี					
				๔. ร้อยละของประชาชนมีคุณภาพชีวิตที่ดีขึ้น	๑	๒	๓	๔	ปีละ ๑ โครงการ					

๓.๕ รายละเอียดยุทธศาสตร์การพัฒนา

ความเชื่อมโยงกับยุทธศาสตร์จังหวัดเชียงใหม่	ยุทธศาสตร์อปท.ในเขตจังหวัดเชียงใหม่	ยุทธศาสตร์เทศบาลตำบลสันป่า	เป้าประสงค์	ตัวชี้วัดผลผลิต/โครงการ	ค่าเป้าหมาย				ความก้าวหน้าของเป้าหมาย	กลยุทธ์	โครงการ/กิจกรรม	หน่วยรับผิดชอบ	หน่วยสนับสนุน
					๖๑	๖๒	๖๓	๖๔					
ยุทธศาสตร์ที่ ๒ สร้างสังคมแห่งวัฒนธรรม ความรู้ ภูมิปัญญา จิตสาธารณะ และพัฒนาศักยภาพให้พร้อมรับกับการเปลี่ยนแปลง	ยุทธศาสตร์ที่ ๕ ยุทธศาสตร์การพัฒนาคุณภาพชีวิตของประชาชน	ยุทธศาสตร์การพัฒนาคุณภาพชีวิตของประชาชน อย่างทั่วถึงทั้งในด้านศึกษา สุขภาวะ ชีวิตความเป็นอยู่ และการสร้างจิตสำนึกในการดำเนินชีวิตของประชาชน	พัฒนาคุณภาพชีวิตของประชาชน ทั้งด้านการศึกษา สุขภาวะ ชีวิตความเป็นอยู่ เพื่อพัฒนาสู่สังคมแห่งการเรียนรู้ พัฒนาระบบการสร้างเสริมสุขภาพ ให้ประชาชนมีทักษะในการดูแลสุขภาพของตนเอง พัฒนาคูณภาพชีวิต และความเป็นอยู่ของประชาชน	๑.จำนวนร้อยละของผู้เข้าร่วมโครงการเพิ่มขึ้น	๑๐	๒๐	๓๐	๔๐	ร้อยละ ๑๐ ต่อปี	๑.การพัฒนาประสิทธิภาพ การส่งเสริมการเรียนรู้ ๒.การส่งเสริมสุขภาพของชุมชน ๓.ด้านการสังคมสงเคราะห์ ๔.การส่งเสริมกิจกรรมด้านการศึกษา และนันทนาการ	๑๓ โครงการมอบเบี้ยยังชีพให้แก่ผู้สูงอายุ ๑๔. โครงการมอบเบี้ยยังชีพให้แก่ผู้พิการ ๑๕ โครงการมอบเบี้ยยังชีพให้ผู้ดัดจริต ๑๖ โครงการพัฒนาคุณภาพชีวิตและสงเคราะห์ผู้ด้อยโอกาส ๑๗ โครงการค่ายคุณธรรมสำหรับเยาวชน ๑๘ โครงการแข่งขันกีฬาประชาชน เด็ก ๑๙ โครงการงานกีฬาสำหรับนักเรียนศูนย์พัฒนาเด็กเล็กและ รรอนุบาลเทศบาล ๒๐ โครงการรับส่งนักเรียนศูนย์พัฒนาเด็กเล็กและรร อนุบาลฯ ๒๑ โครงการวันเด็กแห่งชาติ ๒๒ โครงการค่ายวิทยาศาสตร์และสิ่งแวดล้อม ๒๓ โครงการค่ายฤดูร้อนสำหรับเยาวชน ๒๔ โครงการจ้าง นรทำงานช่วงปิดเทอม	สำนักปลัด	กองคลัง
				๒.จำนวนร้อยละของประชาชนที่ได้รับประโยชน์เพิ่มขึ้น	๑๐	๒๐	๓๐	๔๐	ร้อยละ ๑๐ ต่อปี				
				๓.จำนวนร้อยละของประชาชนที่เจ็บป่วยลดลง	๑๐	๒๐	๓๐	๔๐	ร้อยละ ๑๐ ต่อปี				
				๔. ร้อยละของประชาชนมีคุณภาพชีวิตที่ดีขึ้น	๑	๒	๓	๔	ปีละ ๑ โครงการ				

๓.๕ รายละเอียดยุทธศาสตร์การพัฒนา

ความเชื่อมโยงกับยุทธศาสตร์จังหวัดเชียงใหม่	ยุทธศาสตร์อปท.ในเขตจังหวัดเชียงใหม่	ยุทธศาสตร์เทศบาลตำบลสันป่า	เป้าประสงค์	ตัวชี้วัดผลผลิต/โครงการ	ค่าเป้าหมาย				ความก้าวหน้าของเป้าหมาย	กลยุทธ์	โครงการ/กิจกรรม	หน่วยรับผิดชอบ	หน่วยสนับสนุน
					๖๑	๖๒	๖๓	๖๔					
ยุทธศาสตร์ที่ ๒ สร้างสังคมแห่งวัฒนธรรม ความรู้ ภูมิปัญญา จิตสาธารณะ และพัฒนาศักยภาพให้พร้อมรับกับการเปลี่ยนแปลง	ยุทธศาสตร์ที่ ๕ ยุทธศาสตร์การพัฒนาคุณภาพชีวิตของประชาชน	ยุทธศาสตร์การพัฒนาคุณภาพชีวิตของประชาชน อย่างทั่วถึงทั้งในด้านศึกษา สุขภาวะ ชีวิตความเป็นอยู่ และการสร้างจิตสำนึกในการดำเนินชีวิตของประชาชน	พัฒนาคุณภาพชีวิตของประชาชน ทั้งด้านการศึกษา สุขภาวะ ชีวิตความเป็นอยู่เพื่อพัฒนาสู่สังคมแห่งการเรียนรู้ พัฒนาระบบการสร้างเสริมสุขภาพ ให้ประชาชนมีทักษะในการดูแลสุขภาพของตนเอง พัฒนาคุณภาพชีวิต และความ เป็นอยู่ของประชาชน	๑.จำนวนร้อยละของผู้เข้าร่วมโครงการเพิ่มขึ้น	๑๐	๒๐	๓๐	๔๐	ร้อยละ ๑๐ ต่อปี	๑.การพัฒนาประสิทธิภาพ การศึกษา การส่งเสริมการเรียนรู้ ๒.การส่งเสริมสุขภาพของชุมชน ๓.ด้านการสังคมสงเคราะห์ ๔.การส่งเสริมกิจกรรมด้านการกีฬา และ นันทนาการ	๒๕ โครงการส่งเสริมสนับสนุนกองทุน ๒๖ หลักประกันสุขภาพ โครงการส่งเสริมและสนับสนุนกองทุนสวัสดิการชุมชน	กองคลัง	สำนักปลัด กอง สาธารณสุข
				๒.จำนวนร้อยละของประชาชนที่ได้รับประโยชน์เพิ่มขึ้น	๑๐	๒๐	๓๐	๔๐	ร้อยละ ๑๐ ต่อปี				
				๓.จำนวนร้อยละของประชาชนที่เจ็บป่วยลดลง	๑๐	๒๐	๓๐	๔๐	ร้อยละ ๑๐ ต่อปี				
				๔. ร้อยละของประชาชนมีคุณภาพชีวิตที่ดีขึ้น	๑๐	๒๐	๓๐	๔๐	ร้อยละ ๑๐ ต่อปี				

๓.๕ รายละเอียดยุทธศาสตร์การพัฒนา

ความเชื่อมโยงกับยุทธศาสตร์จังหวัดเชียงใหม่	ยุทธศาสตร์อพท.ในเขตจังหวัดเชียงใหม่	ยุทธศาสตร์เทศบาลตำบลสันป่า	เป้าประสงค์	ตัวชี้วัดผลผลิต/โครงการ	ค่าเป้าหมาย				ความก้าวหน้าของเป้าหมาย	กลยุทธ์	โครงการ/กิจกรรม	หน่วยรับผิดชอบ	หน่วยสนับสนุน
					๖๑	๖๒	๖๓	๖๔					
ยุทธศาสตร์ที่ ๒ การพัฒนาระบบบริหารจัดการภาครัฐและการให้บริการประชาชนที่มีประสิทธิภาพ โปร่งใสและเป็นธรรม	ยุทธศาสตร์ที่ ๗ ยุทธศาสตร์การบริหารจัดการบ้านเมืองที่ดี	ยุทธศาสตร์การพัฒนาการบริหารจัดการบ้านเมืองที่ดี	พัฒนาประสิทธิภาพกระบวนการในระบบการบริหารจัดการที่ดีภายใต้หลักธรรมาภิบาล	๑.จำนวนร้อยละของผู้เข้าร่วมโครงการเพิ่มขึ้น	๑๐	๒๐	๓๐	๔๐	ร้อยละ ๑๐ ต่อปี	๑.การสร้างจิตสำนึก และพัฒนาขีดความสามารถบุคคลากรภาครัฐ ๒. ระบบตรวจสอบและส่งเสริมการมีส่วนร่วม ๓.การปรับปรุงกฎระเบียบ วิธีการทำงาน และการสร้างแรงจูงใจ ๔.ระบบวิธีการประเมินผล ๕.การบูรณาการการพัฒนาจังหวัดร่วมกับหน่วยงานที่เกี่ยวข้อง	๑. โครงการอบรมสัมมนา ทักษะศึกษาดูงานเพิ่มประสิทธิภาพและพัฒนาศักยภาพในการปฏิบัติราชการ ๒. โครงการอบรมสัมมนาทัศนศึกษาดูงาน เพิ่มประสิทธิภาพในการเป็นผู้นำชุมชน ๓. โครงการส่งเสริมคุณธรรม จริยธรรม ให้แก่พนักงานและลูกจ้าง ๔. โครงการพัฒนาข้อมูลข่าวสารการทุจริตประจำตำบลสำหรับ ข้าราชการ พนักงาน ประชาชน ๕.โครงการพัฒนาศักยภาพองค์กรสตรี ๖. โครงการฝึกอบรมและศึกษาดูงานเพิ่มศักยภาพอาสาสมัครสาธารณสุขชุมชน ๗.โครงการสำคัญเร่งด่วนตามนโยบายของรัฐบาล	สำนักปลัด	กองคลัง
				๒. จำนวนร้อยละของผู้บริหาร สมาชิกสภา พนักงานได้รับความรู้เพิ่มขึ้น	๑๐	๒๐	๓๐	๔๐	ร้อยละ ๑๐ ต่อปี				
				๓. จำนวนร้อยละของประชาชนได้รับข้อมูลข่าวสารเพิ่มขึ้น	๑	๒	๓	๔	ปีละ ๑ โครงการ				
				๔. จำนวนร้อยละของครุภัณฑ์เพื่อใช้ในกิจการของเทศบาลเพิ่มขึ้น	๒	๔	๖	๘	ปีละ ๒ โครงการ				

๓.๕ รายละเอียดยุทธศาสตร์การพัฒนา

ความเชื่อมโยงกับ ยุทธศาสตร์ จังหวัดเชียงใหม่	ยุทธศาสตร์ อปท.ในเขต จังหวัดเชียงใหม่	ยุทธศาสตร์ เทศบาลตำบล สันป่าเป้า	เป้าประสงค์	ตัวชี้วัดผลผลิต/ โครงการ	ค่าเป้าหมาย				ความก้าวหน้าของ เป้าหมาย	กลยุทธ์	โครงการ/กิจกรรม	หน่วย รับผิดชอบ	หน่วย สนับสนุน
					๖๑	๖๒	๖๓	๖๔					
ยุทธศาสตร์ที่ ๒ การพัฒนาระบบ บริหารจัดการ ภาครัฐและการ ให้บริการ ประชาชนที่มี ประสิทธิภาพ โปร่งใสและเป็น ธรรม	ยุทธศาสตร์ที่ ๗ ยุทธศาสตร์การ บริหารจัดการ บ้านเมืองที่ดี	ยุทธศาสตร์การ พัฒนาการ บริหารจัดการ บ้านเมืองที่ดี	พัฒนา ประสิทธิภาพ กระบวนการใน ระบบการบริหาร จัดการที่ภายใต้ หลักธรรมาภิบาล	๑.จำนวนร้อยละ ของผู้เข้าร่วม โครงการเพิ่มขึ้น ๒. จำนวนร้อยละ ของ ผู้บริหาร สมาชิกสภา พนักงานได้รับ ความรู้เพิ่มขึ้น ๓. จำนวนร้อยละ ของประชาชนได้รับ ข้อมูลข่าวสาร เพิ่มขึ้น ๔. จำนวนร้อยละ ของครุภัณฑ์เพื่อใช้ ในกิจการของ เทศบาลเพิ่มขึ้น	๒	๔	๖	๘	เพิ่มขึ้น ปีละ ๒โครงการ	๑.การสร้าง จิตสำนึก และ พัฒนาขีดความ สามารถบุคลากร ภาครัฐ ๒. ระบบตรวจสอบ และส่งเสริมการมี ส่วนร่วม ๓.การปรับปรุง กฎระเบียบ วิธีการ ทำงาน และการ สร้างแรงจูงใจ ๔.ระบบวิธีการ ประเมินผล ๕.การบูรณาการ ตามยุทธศาสตร์ การพัฒนาจังหวัด ร่วมกับหน่วยงาน ที่เกี่ยวข้อง	๘. อดหนุนหน่วยงาน ราชการและองค์กร สาธารณประโยชน์ใน พื้นที่ ๙. อดหนุนกลุ่มผู้นำ ในชุมชน ๑๐. จัดหาวัสดุ อุปกรณ์ ครุภัณฑ์ เครื่องมือ เครื่องใช้	สำนักปลัด	

๓.๕ รายละเอียดยุทธศาสตร์การพัฒนา

ความเชื่อมโยงกับยุทธศาสตร์จังหวัดเชียงใหม่	ยุทธศาสตร์อพท.ในเขตจังหวัดเชียงใหม่	ยุทธศาสตร์เทศบาลตำบลสันป่า	เป้าประสงค์	ตัวชี้วัดผลผลิต/โครงการ	ค่าเป้าหมาย				ความก้าวหน้าของเป้าหมาย	กลยุทธ์	โครงการ/กิจกรรม	หน่วยรับผิดชอบ	หน่วยสนับสนุน
					๖๑	๖๒	๖๓	๖๔					
ยุทธศาสตร์ที่ ๔ การสร้างความมั่นคง ปลอดภัย และความสงบสุขของประชาชน	ยุทธศาสตร์ที่ ๖ ยุทธศาสตร์การป้องกันบรรเทาสาธารณภัยและการรักษาความปลอดภัยและเป็นระเบียบเรียบร้อยในชุมชน	ยุทธศาสตร์การเสริมสร้างความสงบสุขปลอดภัยแก่ชุมชน และเปิดโอกาสให้ชุมชนมีส่วนร่วมในการพัฒนาท้องถิ่นบนพื้นฐานของประชาธิปไตย	สร้างกระบวนการพัฒนาชุมชน ผ่าน เครือข่าย การมีส่วนร่วม จากทุกภาคส่วน มุ่งให้เกิดความสงบ ปลอดภัย ความมีระเบียบวินัยในชุมชน ประชาชนมีคุณภาพชีวิต วิถีชีวิตที่ดี มีระบบการบริหารจัดการของชุมชนแบบมีส่วนร่วม เข้าถึง ข้อมูล ด้าน เทคโนโลยี สารสนเทศ และ ข้อมูลข่าวสารที่ทันสมัย ทันเหตุการณ์ ถูกต้อง	๑.จำนวนร้อยละของผู้เข้าร่วมโครงการเพิ่มขึ้น ๒. จำนวนร้อยละของผู้ได้รับความเดือดร้อนได้รับความช่วยเหลือเพิ่มขึ้น ๓. จำนวนร้อยละของประชาชนมีส่วนร่วมในกิจกรรมของพนักงานเพิ่มขึ้น ๔. จำนวนร้อยละของผู้มาใช้สิทธิเพิ่มขึ้น	๒	๔	๖	๘	ปีละ ๒ โครงการ  ร้อยละ ๑๐ ต่อปี  ร้อยละ ๑๐ ต่อปี	๑.การป้องกัน และบรรเทาสาธารณภัย และการรักษาความปลอดภัย แก่ชุมชน ๒.การพิทักษ์ และคุ้มครองสิทธิ์ ๓.กระตุ้นการมีส่วนร่วมของประชาชน ๔. การจัดการช่องทางในการติดต่อสื่อสารอย่างเป็นระบบ ๕.การบริหารจัดการตามระบอบประชาธิปไตย และกระบวนการประชาสังคม	๑. โครงการฝึกอบรมอาสาสมัครป้องกันภัยฝ่ายพลเรือน ๒. โครงการฝึกซ้อมการป้องกันและบรรเทาสาธารณภัย ๓. โครงการป้องกันและบรรเทาสาธารณภัยความเดือดร้อนของประชาชน ๔. โครงการจัดตั้งศูนย์อำนวยความสะดวกทางถนนช่วงเทศกาลต่าง ๆ ๕. โครงการบริการจัดการระบบการแพทย์ฉุกเฉิน ๖. โครงการแก้ไขปัญหามอกควันและไฟป่า ๗. โครงการส่งเสริมความปรองดองสมานฉันท์ระดับท้องถิ่น ๘. โครงการเพิ่มพูนและปรับปรุงประสิทธิภาพการจัดเก็บรายได้	สำนักปลัด	

๓.๕ รายละเอียดยุทธศาสตร์การพัฒนา

ความเชื่อมโยงกับยุทธศาสตร์จังหวัดเชียงใหม่	ยุทธศาสตร์อพท.ในเขตจังหวัดเชียงใหม่	ยุทธศาสตร์เทศบาลตำบลสันป่า	เป้าประสงค์	ตัวชี้วัดผลผลิต/โครงการ	ค่าเป้าหมาย				ความก้าวหน้าของเป้าหมาย	กลยุทธ์	โครงการ/กิจกรรม	หน่วยรับผิดชอบ	หน่วยสนับสนุน
					๖๑	๖๒	๖๓	๖๔					
ยุทธศาสตร์ที่ ๔ การสร้างความมั่นคง ปลอดภัย และความสงบสุขของประชาชน	ยุทธศาสตร์ที่ ๖ ยุทธศาสตร์การป้องกันบรรเทาสาธารณภัยและการรักษาความปลอดภัยเป็นระเบียบเรียบร้อยในชุมชน	ยุทธศาสตร์การเสริมสร้างความปลอดภัยแก่ชุมชน และเปิดโอกาสให้ชุมชนมีส่วนร่วมในการพัฒนาท้องถิ่นบนพื้นฐานของประชาธิปไตย	สร้างกระบวนการพัฒนาชุมชน ผ่านเครือข่าย การมีส่วนร่วมจากทุกภาคส่วน มุ่งให้เกิดความสงบ ปลอดภัย ความมีระเบียบวินัยในชุมชน ประชาชนมีคุณภาพชีวิต วิถีชีวิตที่ดี มีระบบการบริหารจัดการของชุมชนแบบมีส่วนร่วม เข้าถึงข้อมูลด้านเทคโนโลยีสารสนเทศ และข้อมูลข่าวสารที่ทันสมัยทันเหตุการณ์ ถูกต้อง	๑.จำนวนร้อยละของผู้เข้าร่วมโครงการเพิ่มขึ้น ๒. จำนวนร้อยละของผู้ได้รับความเดือดร้อนได้รับความช่วยเหลือเพิ่มขึ้น ๓. จำนวนร้อยละของประชาชนมีส่วนร่วมในกิจกรรมของพนักงานเพิ่มขึ้น ๔. จำนวนร้อยละของผู้มาใช้บริการได้รับความพึงพอใจ ๕. จำนวนร้อยละของผู้มาใช้สิทธิเพิ่มขึ้น	๒ ๑๐ ๑๐ ๑๐	๔ ๒๐ ๒๐ ๒๐	๖ ๓๐ ๓๐ ๓๐	๘ ๔๐ ๔๐ ๔๐	เพิ่มขึ้น ปีละ ๒ โครงการ	๑.การป้องกัน และบรรเทาสาธารณภัย และการรักษาความปลอดภัย แก่ชุมชน ๒.การพิทักษ์ และคุ้มครองสิทธิ์ ๓.กระตุ้นการมีส่วนร่วมของประชาชน ๔. การจัดการช่องทางในการติดต่อสื่อสารอย่างเป็นระบบ ๕.การบริหารจัดการตามระบอบประชาธิปไตย และกระบวนการประชาสังคม	๙.โครงการวันท้องถิ่นไทยก้าวไกลกับสันป่า ๑๐. โครงการส่งเสริมการเรียนรู้ ๑๑. โครงการวันเทศบาล ๑๒. โครงการบ้านเมื่อน่าอยู่ ๑๓. โครงการเทิดให้แม่ของแผ่นดิน ๑๔. โครงการพัฒนาระบบwifi ประจำตำบลสันป่า ๑๕. โครงการจัดตั้งศูนย์ประชาสัมพันธ์ข่าวสารประจำเทศบาลตำบลสันป่า ๑๖. โครงการเวทีประชาคมเพื่อจัดทำแผนชุมชนและแผนพัฒนาองค์กรปกครองส่วนท้องถิ่น ๑๗. โครงการเลือกตั้งผู้บริหารและสมาชิกสภาท้องถิ่น	สำนักปลัด	กองคลัง

# ส่วนที่ ๔

## การนำแผนพัฒนาท้องถิ่น ไปสู่การปฏิบัติ

## ส่วนที่ ๔

### การนำแผนพัฒนาท้องถิ่นไปสู่การปฏิบัติ

#### ๔.๑ ยุทธศาสตร์การพัฒนาและแผนงาน

ที่	ยุทธศาสตร์	ด้าน	แผนงาน	หน่วยงาน รับผิดชอบ หลัก	หน่วยงาน สนับสนุน
๑.	การพัฒนาด้านโครงสร้างพื้นฐาน	บริการชุมชนและสังคม	เคหะและชุมชน	กองช่าง	กองคลัง สำนักปลัด อบจ. กรมส่งเสริมฯ จังหวัด เชียงใหม่
๒	การพัฒนาเศรษฐกิจท้องถิ่นในด้านการค้า การลงทุน อุตสาหกรรม เกษตรกรรม หัตถกรรมสินค้า OTOP และการท่องเที่ยว	การเศรษฐกิจ	การเกษตร สร้างความเข้มแข็งของชุมชน บริหารงานทั่วไป	สำนักปลัด	กองคลัง
๓	การพัฒนาด้านทรัพยากรธรรมชาติและสิ่งแวดล้อม	บริหารทั่วไป	บริหารงานทั่วไป สาธารณสุข การศึกษา การเกษตร	สำนักปลัด กองสาธารณสุข กองการศึกษา สำนักปลัด	กองคลัง
๔	การพัฒนาด้านสืบสานวัฒนธรรมจารีตประเพณีท้องถิ่น	บริการชุมชนและสังคม	การศึกษา ศาสนาวัฒนธรรมและ นันทนาการ	กองการศึกษา	กองคลัง
๕	การพัฒนาคุณภาพชีวิตของประชาชนอย่างทั่วถึง	บริหารทั่วไป บริการชุมชนและสังคม	สังคมสงเคราะห์ การศึกษา สาธารณสุข เคหะและชุมชน สร้างความเข้มแข็งให้กับชุมชน	สำนักปลัด กองการศึกษา กองสาธารณสุข กองช่าง	กองคลัง
๖	การพัฒนาด้านบริหารการจัดการบ้านเมืองที่ดี	บริหารทั่วไป บริการชุมชนและสังคม การดำเนินการอื่น	บริหารงานทั่วไป สร้างความเข้มแข็งให้กับชุมชน งกลาง	สำนักปลัด	กองคลัง
๗	การพัฒนาด้านการเสริมสร้างความสงบสุขให้แก่ประชาชน	บริการชุมชนและสังคม	การรักษาความสงบภายใน บริหารงานทั่วไป สร้างความเข้มแข็งให้กับชุมชน	สำนักปลัด	กองคลัง

บัญชีสรุปโครงการพัฒนา  
แผนพัฒนาท้องถิ่นสี่ปี (พ.ศ. ๒๕๖๑ - ๒๕๖๔)  
เทศบาลตำบลสันโป่ง อำเภอแมริ่ม จังหวัดเชียงใหม่

ยุทธศาสตร์	ปี ๒๕๖๑		ปี ๒๕๖๒		ปี ๒๕๖๓		ปี ๒๕๖๔		รวม ๔ ปี	
	จำนวนโครงการ	งบประมาณ (บาท)	จำนวนโครงการ	งบประมาณ (บาท)	จำนวนโครงการ	งบประมาณ (บาท)	จำนวนโครงการ	งบประมาณ (บาท)	จำนวนโครงการ	งบประมาณ (บาท)
<b>๑) ยุทธศาสตร์การพัฒนาโครงสร้างพื้นฐาน</b>										
๑.๑ แผนงานเคหะและชุมชน	๔๐	๑๓,๕๓๐,๐๐๐	๕๖	๑๗,๓๘๖,๙๐๐	๔๙	๑๓,๓๖๙,๙๐๐	๓๙	๙,๗๒๔,๑๐๐	๑๘๔	๕๕,๐๑๐,๙๐๐
รวม	๓๙	๑๓,๕๓๐,๐๐๐	๕๖	๑๗,๓๘๖,๙๐๐	๔๙	๑๓,๓๖๙,๙๐๐	๓๙	๙,๗๒๔,๑๐๐	๑๘๔	๕๕,๐๑๐,๙๐๐
<b>๒) ยุทธศาสตร์การพัฒนาเศรษฐกิจท้องถิ่น</b>										
๒.๑ แผนงานการเกษตร	๒	๕๐,๐๐๐	๒	๕๐,๐๐๐	๒	๕๐,๐๐๐	๒	๕๐,๐๐๐	๘	๒๐๐,๐๐๐
๒.๒ แผนงานสร้างความเข้มแข็งฯ	๒	๒๘๐,๐๐๐	๒	๒๘๐,๐๐๐	๒	๒๘๐,๐๐๐	๒	๒๘๐,๐๐๐	๘	๑,๑๒๐,๐๐๐
รวม	๔	๓๓๐,๐๐๐	๔	๓๓๐,๐๐๐	๔	๓๓๐,๐๐๐	๔	๓๓๐,๐๐๐	๑๖	๑,๓๒๐,๐๐๐
<b>๓) ยุทธศาสตร์การอนุรักษ์ ฟื้นฟู และบริหารจัดการทรัพยากรธรรมชาติ สิ่งแวดล้อม</b>										
๓.๑ แผนงานบริหารงานทั่วไป	๒	๒๓๐,๐๐๐	๒	๑๓๐,๐๐๐	๒	๑๓๐,๐๐๐	๒	๘๐๐,๐๐๐	๘	๑,๒๙๐,๐๐๐
๓.๒ แผนงานสาธารณสุข	๒	๒,๕๐๐,๐๐๐	๒	๒,๕๐๐,๐๐๐	๔	๗,๒๘๐,๐๐๐	๒	๒,๕๐๐,๐๐๐	๑๐	๑๔,๗๘๐,๐๐๐
๓.๓ แผนงานการศึกษา	๑	๑๐๐,๐๐๐	-	-	-	-	-	-	๑	๑๐๐,๐๐๐
๓.๔ แผนงานการเกษตร	๒	๑๐๐,๐๐๐	๒	๑๐๐,๐๐๐	๒	๑๐๐,๐๐๐	๒	๑๐๐,๐๐๐	๘	๔๐๐,๐๐๐
รวม	๗	๒,๙๓๐,๐๐๐	๖	๒,๗๓๐,๐๐๐	๘	๗,๕๑๐,๐๐๐	๖	๓,๔๐๐,๐๐๐	๒๖	๑๖,๕๗๐,๐๐๐

**บัญชีสรุปโครงการพัฒนา**  
**แผนพัฒนาท้องถิ่นสี่ปี (พ.ศ. ๒๕๖๑ - ๒๕๖๔)**  
**เทศบาลตำบลสันโป่ง อำเภอแมริ่ม จังหวัดเชียงใหม่**

แบบ ผ. ๐๗ - ผ.๐๑

ยุทธศาสตร์	ปี ๒๕๖๑		ปี ๒๕๖๒		ปี ๒๕๖๓		ปี ๒๕๖๔		รวม ๔ ปี	
	จำนวนโครงการ	งบประมาณ (บาท)	จำนวนโครงการ	งบประมาณ (บาท)	จำนวนโครงการ	งบประมาณ (บาท)	จำนวนโครงการ	งบประมาณ (บาท)	จำนวนโครงการ	งบประมาณ (บาท)
<b>๔) ยุทธศาสตร์การอนุรักษ์ การถ่ายทอดวัฒนธรรม จารีตประเพณี</b>										
๑.๑ แผนงานการศึกษา	๕	๔๑๐,๐๐๐	๕	๔๑๐,๐๐๐	๕	๔๑๐,๐๐๐	๕	๔๑๐,๐๐๐	๒๐	๑,๖๔๐,๐๐๐
<b>รวม</b>	<b>๕</b>	<b>๔๑๐,๐๐๐</b>	<b>๕</b>	<b>๔๑๐,๐๐๐</b>	<b>๕</b>	<b>๔๑๐,๐๐๐</b>	<b>๕</b>	<b>๔๑๐,๐๐๐</b>	<b>๒๐</b>	<b>๑,๖๔๐,๐๐๐</b>
<b>๕) ยุทธศาสตร์การพัฒนาคุณภาพชีวิตของประชาชนอย่างทั่วถึง</b>										
๒.๑ แผนงานการศึกษา	๑๕	๑,๗๗๕,๐๐๐	๑๕	๑,๗๗๕,๐๐๐	๑๕	๑,๗๗๕,๐๐๐	๑๕	๑,๗๗๕,๐๐๐	๖๐	๗,๑๐๐,๐๐๐
๒.๒ แผนงานสาธารณสุข	๕	๘๑๐,๐๐๐	๕	๘๑๐,๐๐๐	๕	๘๑๐,๐๐๐	๕	๘๑๐,๐๐๐	๒๐	๓,๒๔๐,๐๐๐
๒.๓ แผนงานสังคมสงเคราะห์	๕	๑๔,๔๕๐,๐๐๐	๕	๑๔,๔๕๐,๐๐๐	๕	๑๔,๔๕๐,๐๐๐	๕	๑๔,๔๕๐,๐๐๐	๒๐	๕๗,๘๐๐,๐๐๐
๒.๔ แผนงานเคหะและชุมชน			๑	๑,๐๐๐,๐๐๐					๑	๑,๐๐๐,๐๐๐
๒.๕ แผนงานสร้างความเข้มแข็งฯ	๑	๓๐,๐๐๐	๑	๓๐,๐๐๐	๑	๓๐,๐๐๐	๑	๓๐,๐๐๐	๔	๑๒๐,๐๐๐
<b>รวม</b>	<b>๒๖</b>	<b>๑๗,๐๖๕,๐๐๐</b>	<b>๒๗</b>	<b>๑๘,๐๖๕,๐๐๐</b>	<b>๒๖</b>	<b>๑๗,๐๖๕,๐๐๐</b>	<b>๒๖</b>	<b>๑๗,๐๖๕,๐๐๐</b>	<b>๑๐๕</b>	<b>๖๙,๒๖๐,๐๐๐</b>
<b>๖) ยุทธศาสตร์การพัฒนาการบริหารจัดการบ้านเมืองที่ดี</b>										
๓.๑ แผนงานบริหารงานทั่วไป	๖	๗๘๐,๐๐๐	๖	๗๘๐,๐๐๐	๖	๗๘๐,๐๐๐	๖	๗๘๐,๐๐๐	๒๔	๓,๑๒๐,๐๐๐
๓.๒ แผนงานสร้างความเข้มแข็งฯ	๒	๕๕๐,๐๐๐	๒	๕๕๐,๐๐๐	๒	๕๕๐,๐๐๐	๒	๕๕๐,๐๐๐	๘	๒,๒๐๐,๐๐๐
๓.๓ แผนงานงบกลาง	๒	๑,๒๐๐,๐๐๐	๒	๑,๒๐๐,๐๐๐	๒	๑,๒๐๐,๐๐๐	๒	๑,๒๐๐,๐๐๐	๘	๔,๘๐๐,๐๐๐
<b>รวม</b>	<b>๑๐</b>	<b>๒,๕๓๐,๐๐๐</b>	<b>๑๐</b>	<b>๒,๕๓๐,๐๐๐</b>	<b>๑๐</b>	<b>๒,๕๓๐,๐๐๐</b>	<b>๑๐</b>	<b>๒,๕๓๐,๐๐๐</b>	<b>๑๐</b>	<b>๒,๕๓๐,๐๐๐</b>

บัญชีสรุปโครงการพัฒนา  
แผนพัฒนาท้องถิ่นสี่ปี (พ.ศ. ๒๕๖๑ - ๒๕๖๔)  
เทศบาลตำบลสันโป่ง อำเภอแมริม จังหวัดเชียงใหม่

ยุทธศาสตร์	ปี ๒๕๖๑		ปี ๒๕๖๒		ปี ๒๕๖๓		ปี ๒๕๖๔		รวม ๔ ปี	
	จำนวนโครงการ	งบประมาณ (บาท)	จำนวนโครงการ	งบประมาณ (บาท)	จำนวนโครงการ	งบประมาณ (บาท)	จำนวนโครงการ	งบประมาณ (บาท)	จำนวนโครงการ	งบประมาณ (บาท)
๗) ยุทธศาสตร์การเสริมสร้างความสงบสุขปลอดภัยแก่ชุมชน										
๑.๑ แผนงานการรักษาความสงบภายใน	๖	๖๗๐,๐๐๐	๖	๖๗๐,๐๐๐	๖	๕๖๐,๐๐๐	๖	๕๖๐,๐๐๐	๒๔	๒,๔๖๐,๐๐๐
๑.๒ แผนงานการบริหารงานทั่วไป	๓	๕๗๐,๐๐๐	๓	๕๗๐,๐๐๐	๓	๕๗๐,๐๐๐	๓	๕๗๐,๐๐๐	๑๒	๒,๒๘๐,๐๐๐
๑.๓ แผนงานสร้างความเข้มแข็งของชุมชน	๖	๓๒๐,๐๐๐	๗	๒๕๐,๐๐๐	๗	๑,๒๕๐,๐๐๐	๖	๒๕๐,๐๐๐	๒๖	๒,๐๗๐,๐๐๐
รวม	๑๕	๑,๕๖๐,๐๐๐	๑๖	๑,๔๙๐,๐๐๐	๑๖	๒,๓๘๐,๐๐๐	๑๕	๑,๓๘๐,๐๐๐	๖๒	๖,๘๑๐,๐๐๐
รวมทั้งสิ้น	๑๐๗	๓๘,๓๕๕,๐๐๐	๑๒๔	๔๒,๙๔๑,๙๐๐	๑๑๘	๔๓,๕๙๔,๙๐๐	๑๐๕	๓๔,๘๓๙,๑๐๐	๔๕๔	๑๕๙,๗๓๐,๙๐๐

รายละเอียดโครงการพัฒนา  
แผนพัฒนาท้องถิ่นสี่ปี (พ.ศ.๒๕๖๑-๒๕๖๔)  
เทศบาลตำบลสันป่า อำเภอแมริม จังหวัดเชียงใหม่

แบบ ผ.๐1

- ก. ยุทธศาสตร์จังหวัดที่ ๑ การพัฒนาเศรษฐกิจอย่างสมดุลและยั่งยืน  
ข. ยุทธศาสตร์การพัฒนาของ อปท. ในเขตจังหวัดที่ ๑ ยุทธศาสตร์การพัฒนาโครงสร้างพื้นฐานที่เหมาะสม  
๑. ยุทธศาสตร์การพัฒนาด้านโครงสร้างพื้นฐาน

๑.๑ แผนงาน เคหะและชุมชน

ที่	โครงการ	วัตถุประสงค์	เป้าหมาย	งบประมาณ				ตัวชี้วัด (KPI)	ผลลัพธ์ที่คาดว่าจะได้รับ	หน่วยงานที่รับผิดชอบ
				๒๕๖๑	๒๕๖๒	๒๕๖๓	๒๕๖๔			
๑	ก่อสร้างถนนแอสฟัลติกส์คอนกรีตขอย บ้านหัวหน้าป้อม,รท.วีรศักดิ์	เพื่อให้ประชาชนมีเส้นทางคมนาคมที่สะดวกปลอดภัย	กว้าง ๕.๐๐ ม. ยาว ๑,๒๕๐ ม.			๒,๓๗๕,๐๐๐		ร้อยละของเส้นทางคมนาคมเพิ่มขึ้น	ประชาชนได้รับความสะดวกในการเดินทาง	กองช่าง
๒	ก่อสร้างถนนแอสฟัลติกส์คอนกรีตขอยหน้าบ้านนายอรุณ ม.๑	เพื่อให้ประชาชนมีเส้นทางคมนาคมที่สะดวก ปลอดภัย	กว้าง ๓.๐๐ ม. ยาว ๔๕.๐๐ ม.		๕๑,๓๐๐			ร้อยละของเส้นทางคมนาคมเพิ่มขึ้น	ประชาชนได้รับความสะดวกในการเดินทาง	กองช่าง
๓	ก่อสร้างถนนแอสฟัลติกคอนกรีตขอยบ้านนายอินสม ไชยวงศ์ หมู่ ๑	เพื่อให้ประชาชนมีเส้นทางคมนาคมที่สะดวก ปลอดภัย	กว้าง ๔.๐๐ ม. ยาว ๘๐.๐๐ ม.				๙๖,๐๐๐	ร้อยละของเส้นทางคมนาคมเพิ่มขึ้น	ประชาชนได้รับความสะดวกในการเดินทาง	กองช่าง
๔	ก่อสร้างถนนแอสฟัลติกคอนกรีตขอยป่าช้าทิศเหนือ หมู่๑	เพื่อให้ประชาชนมีเส้นทางคมนาคมที่สะดวก ปลอดภัย	กว้าง ๔.๐๐ ม. ยาว ๑๐๐ ม.			๑๒๐,๐๐๐		ร้อยละของเส้นทางคมนาคมเพิ่มขึ้น	ประชาชนได้รับความสะดวกในการเดินทาง	กองช่าง
๕	ก่อสร้างสะพานคอนกรีตเสริมเหล็กคลองเหมืองล้อง หมู่๑	เพื่อความสะดวก รวดเร็วในการคมนาคมขนส่ง	กว้าง ๓.๐๐ ม. ยาว ๘.๐๐ ม.	๔๐๐,๐๐๐				ร้อยละของเส้นทางคมนาคมเพิ่มขึ้น	ประชาชนได้รับความสะดวกในการเดินทาง	กองช่าง

รายละเอียดโครงการพัฒนา  
แผนพัฒนาท้องถิ่นสี่ปี (พ.ศ.๒๕๖๑-๒๕๖๔)  
เทศบาลตำบลสันโป่ง อำเภอแมริม จังหวัดเชียงใหม่

แบบ ผ.๐1

ก. ยุทธศาสตร์จังหวัดที่ ๑ การพัฒนาเศรษฐกิจอย่างสมดุลและยั่งยืน

ข. ยุทธศาสตร์การพัฒนาของ อปท. ในเขตจังหวัดที่ ๑ ยุทธศาสตร์การพัฒนาโครงสร้างพื้นฐานที่เหมาะสม

๑. ยุทธศาสตร์การพัฒนาด้านโครงสร้างพื้นฐาน

๑.๑ แผนงาน เคหะและชุมชน

ที่	โครงการ	วัตถุประสงค์	เป้าหมาย	งบประมาณ				ตัวชี้วัด (KPI)	ผลลัพธ์ที่คาดว่าจะได้รับ	หน่วยงานที่รับผิดชอบ
				๒๕๖๑	๒๕๖๒	๒๕๖๓	๒๕๖๔			
๖	ก่อสร้างสะพาน คสล. คลองชลประทาน ซอย ๒๒ หมู่ ๑	เพื่อความสะดวก รวดเร็วในการคมนาคมขนส่ง	กว้าง ๓.๐๐ ม. ยาว ๑๐.๐๐ ม.				๘๐๐,๐๐๐	ร้อยละจำนวนสะพานเพิ่มขึ้น	ประชาชนได้รับความสะดวกในการเดินทาง	กองช่าง
๗	ก่อสร้างถนนแอสฟัลติกซอยบ้านนายอุดม ชมชอบ หมู่ ๑	เพื่อให้ประชาชนมีเส้นทางคมนาคมที่สะดวก ปลอดภัย	กว้าง ๔.๐๐ ม. ยาว ๑๐๐.๐๐ ม.		๑๒๐,๐๐๐			ร้อยละของเส้นทางคมนาคมเพิ่มขึ้น	ประชาชนได้รับความสะดวกในการเดินทาง	กองช่าง
๘	ก่อสร้างถนนแอสฟัลติกคอนกรีต (บ้านชายทุ่ง หมู่ ๑)	เพื่อให้ประชาชนมีเส้นทางคมนาคมที่สะดวก ปลอดภัย	กว้าง ๔.๐๐ ม. ยาว ๑๐๐.๐๐ ม.				๑๒๐,๐๐๐	ร้อยละของเส้นทางคมนาคมเพิ่มขึ้น	ประชาชนได้รับความสะดวกในการเดินทาง	กองช่าง
๙	ก่อสร้างถนนแอสฟัลติกคอนกรีต (บ้านนายประเสริฐ พรรณวัน) หมู่ ๑ (บนดอย)	เพื่อให้ประชาชนมีเส้นทางคมนาคมที่สะดวก ปลอดภัย	กว้าง ๔.๐๐ ม. ยาว ๓๖๐.๐๐ ม.	๔๕๐,๐๐๐				ร้อยละของเส้นทางคมนาคมเพิ่มขึ้น	ประชาชนได้รับความสะดวกในการเดินทาง	กองช่าง
๑๐	ก่อสร้างรางระบายน้ำซอยบ้านนายแสง ม.๑ (บนดอย)	เพื่อระบายน้ำและป้องกันน้ำท่วมขังในพื้นที่	กว้าง ๐.๓๐ ม. ยาว ๑๗๐.๐๐ ม.			๔๐๐,๐๐๐		ร้อยละรางระบายน้ำเพิ่มขึ้น	สามารถระบายน้ำได้รวดเร็วยิ่งขึ้น	กองช่าง

รายละเอียดโครงการพัฒนา  
แผนพัฒนาท้องถิ่นสี่ปี (พ.ศ.๒๕๖๑-๒๕๖๔)  
เทศบาลตำบลสันป่า อำเภอมะแมร์ม จังหวัดเชียงใหม่

แบบ ผ.01

ก. ยุทธศาสตร์จังหวัดที่ ๑ การพัฒนาเศรษฐกิจอย่างสมดุลและยั่งยืน

ข. ยุทธศาสตร์การพัฒนาของ อปท. ในเขตจังหวัดที่ ๑ ยุทธศาสตร์การพัฒนาโครงสร้างพื้นฐานที่เหมาะสม

๑. ยุทธศาสตร์การพัฒนาด้านโครงสร้างพื้นฐาน

๑.๑ แผนงาน เคหะและชุมชน

ที่	โครงการ	วัตถุประสงค์	เป้าหมาย	งบประมาณ				ตัวชี้วัด (KPI)	ผลลัพธ์ที่คาดว่าจะได้รับ	หน่วยงานที่รับผิดชอบ
				๒๕๖๑	๒๕๖๒	๒๕๖๓	๒๕๖๔			
๑๑	ก่อสร้างถนนแอสฟัลติกคอนกรีต ซอยอุดมสุข ม.๑ ด้านซ้าย	เพื่อให้ประชาชนมีเส้นทางคมนาคมที่สะดวก ปลอดภัย	กว้าง ๓.๐๐ ม. ยาว ๗๓๐.๐๐ ม.		๘๙๗,๙๐๐			ร้อยละของเส้นทางคมนาคมเพิ่มขึ้น	ประชาชนได้รับความสะดวกในการเดินทาง	กองช่าง
๑๒	ติดตั้งราวเหล็กกันตก ซอย ๔๙ ม.๑	เพื่อให้ประชาชนมีความปลอดภัยในการใช้เส้นทาง	ยาว ๓๖.๐๐ ม.			๓๐,๐๐๐		จำนวนร้อยละของอุบัติเหตุที่ลดลง	ประชาชนมีความปลอดภัยในชีวิตและทรัพย์สิน	กองช่าง
๑๓	ก่อสร้างถนนแอสฟัลติกคอนกรีต ซอยพ้อขุน หมู่๒-บ้านนายวันดี	เพื่อให้ประชาชนมีเส้นทางคมนาคมที่สะดวก ปลอดภัย	กว้าง ๓.๕๐ ม. ยาว ๓๐๐.๐๐ ม.		๓๖๐,๐๐๐			ร้อยละของเส้นทางคมนาคมเพิ่มขึ้น	ประชาชนได้รับความสะดวกในการเดินทาง	กองช่าง
๑๔	ก่อสร้างถนนแอสฟัลติกคอนกรีต ซ.นายทองสุข กำแพงแก้ว หมู่๒	เพื่อให้ประชาชนมีเส้นทางคมนาคมที่สะดวก ปลอดภัย	กว้าง ๓.๐๐ ม. ยาว ๑๑๐.๐๐ ม.	๑๒๕,๐๐๐.				ร้อยละของเส้นทางคมนาคมเพิ่มขึ้น	ประชาชนได้รับความสะดวกในการเดินทาง	กองช่าง

รายละเอียดโครงการพัฒนา  
แผนพัฒนาท้องถิ่นสี่ปี (พ.ศ.๒๕๖๑-๒๕๖๔)  
เทศบาลตำบลสันป่า อำเภอมะแมร์ม จังหวัดเชียงใหม่

แบบ ผ.๐1

ก. ยุทธศาสตร์จังหวัดที่ ๑ การพัฒนาเศรษฐกิจอย่างสมดุลและยั่งยืน

ข. ยุทธศาสตร์การพัฒนาของ อปท ในเขตจังหวัดที่ ๑ ยุทธศาสตร์การพัฒนาโครงสร้างพื้นฐานที่เหมาะสม

๑. ยุทธศาสตร์การพัฒนาด้านโครงสร้างพื้นฐาน

๑.๑ แผนงาน เคหะและชุมชน

ที่	โครงการ	วัตถุประสงค์	เป้าหมาย	งบประมาณ				ตัวชี้วัด (KPI)	ผลลัพธ์ที่คาดว่าจะได้รับ	หน่วยงานที่รับผิดชอบ
				๒๕๖๑	๒๕๖๒	๒๕๖๓	๒๕๖๔			
๑๕	ก่อสร้างถนนแอสฟัลต์ติกคอนกรีต ซอยร้านนิชา(ข้างวัดศรีชมพู) ม.๒	เพื่อให้ประชาชนมีเส้นทางคมนาคมที่สะดวก ปลอดภัย	กว้าง ๓.๐๐ ม. ยาว ๓๐.๐๐ ม.	๓๕,๐๐๐				ร้อยละของเส้นทางคมนาคมเพิ่มขึ้น	ประชาชนได้รับการความสะดวกในการเดินทาง	กองช่าง
๑๖	ก่อสร้างถนนคอนกรีตเสริมเหล็ก บ้านนายบุญเลิศ ถึงคลองชลประทานหมู่๒	เพื่อให้ประชาชนมีเส้นทางคมนาคมที่สะดวก ปลอดภัย	กว้าง ๓.๕๐ ม. ยาว ๑๐๐.๐๐ ม.				๑๙๓,๐๐๐	ร้อยละของเส้นทางคมนาคมเพิ่มขึ้น	ประชาชนได้รับการความสะดวกในการเดินทาง	กองช่าง
๑๗	ก่อสร้างถนนแอสฟัลต์ติกซอยพ่อบุญแยกซ้ายไปประปา	เพื่อให้ประชาชนมีเส้นทางคมนาคมที่สะดวก ปลอดภัย	กว้าง ๓.๕๐ ม. ยาว ๓๕๐.๐๐ ม.		๔๖๕,๐๐๐			ร้อยละของเส้นทางคมนาคมเพิ่มขึ้น	ประชาชนได้รับการความสะดวกในการเดินทาง	กองช่าง
๑๘	ก่อสร้างถนนแอสฟัลต์ติกซอยแยกประปาหมู่บ้าน(เก่า) ไปถึงถนนซอยพ่อบุญ	เพื่อให้ประชาชนมีเส้นทางคมนาคมที่สะดวก ปลอดภัย	กว้าง ๓.๕๐ ม. ยาว ๒๐๐.๐ ม.			๒๖๕,๐๐๐		ร้อยละของเส้นทางคมนาคมเพิ่มขึ้น	ประชาชนได้รับการความสะดวกในการเดินทาง	กองช่าง
๑๙	ก่อสร้างถนนแอสฟัลต์ติกซอยแยกประปาบน ไปบ้านลุงวันดี	เพื่อให้ประชาชนมีเส้นทางคมนาคมที่สะดวก ปลอดภัย	กว้าง ๓.๕๐ ม. ยาว ๓๐๐.๐๐ ม.		๔๐๐,๐๐๐			ร้อยละของเส้นทางคมนาคมเพิ่มขึ้น	ประชาชนได้รับการความสะดวกในการเดินทาง	กองช่าง

รายละเอียดโครงการพัฒนา  
แผนพัฒนาท้องถิ่นสี่ปี (พ.ศ.๒๕๖๑-๒๕๖๔)  
เทศบาลตำบลสันโป่ง อำเภอแมริม จังหวัดเชียงใหม่

แบบ ผ.๐1

ก. ยุทธศาสตร์จังหวัดที่ ๑ การพัฒนาเศรษฐกิจอย่างสมดุลและยั่งยืน

ข. ยุทธศาสตร์การพัฒนาของ อปท. ในเขตจังหวัดที่ ๑ ยุทธศาสตร์การพัฒนาโครงสร้างพื้นฐานที่เหมาะสม

๑. ยุทธศาสตร์การพัฒนาด้านโครงสร้างพื้นฐาน

๑.๑ แผนงาน เคหะและชุมชน

ที่	โครงการ	วัตถุประสงค์	เป้าหมาย	งบประมาณ				ตัวชี้วัด (KPI)	ผลลัพธ์ที่คาดว่าจะได้รับ	หน่วยงานที่รับผิดชอบ
				๒๕๖๑	๒๕๖๒	๒๕๖๓	๒๕๖๔			
๒๐	ก่อสร้างถนนคอนกรีตเสริมเหล็ก ข.บ้านนายปัน-พีสม หมู่ ๒	เพื่อให้ประชาชนในพื้นที่มี เส้นทางคมนาคมที่สะดวก และปลอดภัย	กว้าง ๔.๐๐ ม. ยาว ๘๐.๐๐ ม.				๑๗๖,๐๐๐	ร้อยละของ เส้นทางคมนาคม เพิ่มขึ้น	ประชาชนได้รับ ความสะดวกใน การเดินทาง	กองช่าง
๒๑	ก่อสร้างศาลาอเนกประสงค์ บริเวณ ศูนย์ อสม. หมู่ ๒	เพื่อให้ประชาชนมีสถานที่ทำ กิจกรรมต่างๆ ที่เป็นประโยชน์	จำนวน ๑ แห่ง กว้าง ๗.๐๐ ม. ยาว ๑๒.๐๐ ม.		๕๐๐,๐๐๐			ศาลา อเนกประสงค์ เพิ่มขึ้น ๑ แห่ง	ประชาชนมี สถานที่สำหรับทำ กิจกรรมเพิ่มขึ้น	กองช่าง
๒๒	ก่อสร้างถนนแอสฟัลติกคอน กรีต ซอยบ้านนายทวี ชุมชอบ	เพื่อให้ประชาชนมีเส้นทาง คมนาคมที่สะดวก ปลอดภัย	กว้าง ๓.๕๐ ม. ยาว ๑๐๐.๐๐ม.			๑๓๐,๐๐๐		ร้อยละของ เส้นทางคมนาคม เพิ่มขึ้น	ประชาชนได้รับ ความสะดวกใน การเดินทาง	กองช่าง
๒๓	ก่อสร้างรางระบายน้ำซอยบ้าน นายพัลลภ เหมรา	เพื่อระบายน้ำและป้องกันน้ำ ท่วมขังในพื้นที่	กว้าง ๑.๘๐ ม. ยาว ๑๐๐.๐๐ม.		๑๐๐,๐๐๐			ร้อยละรางระบาย น้ำเพิ่มขึ้น	สามารถระบายน้ำ ได้รวดเร็วยิ่งขึ้น	กองช่าง
๒๔	ก่อสร้างรางระบายน้ำซอยบ้าน ลุงมี อุ่นใจ	เพื่อระบายน้ำและป้องกันน้ำ ท่วมขังในพื้นที่	กว้าง ๓.๐๐ ม. ยาว ๒๙.๐๐ ม.				๑๒๐,๐๐๐.	ร้อยละรางระบาย น้ำเพิ่มขึ้น	สามารถระบายน้ำ ได้รวดเร็วยิ่งขึ้น	กองช่าง

รายละเอียดโครงการพัฒนา  
แผนพัฒนาท้องถิ่นสี่ปี (พ.ศ.๒๕๖๑-๒๕๖๔)  
เทศบาลตำบลสันโป่ง อำเภอแมริม จังหวัดเชียงใหม่

แบบ ผ.01

ก. ยุทธศาสตร์จังหวัดที่ ๑ การพัฒนาเศรษฐกิจอย่างสมดุลและยั่งยืน

ข. ยุทธศาสตร์การพัฒนาของ อปท. ในเขตจังหวัดที่ ๑ ยุทธศาสตร์การพัฒนาโครงสร้างพื้นฐานที่เหมาะสม

๑. ยุทธศาสตร์การพัฒนาด้านโครงสร้างพื้นฐาน

๑.๑ แผนงาน เคหะและชุมชน

ที่	โครงการ	วัตถุประสงค์	เป้าหมาย	งบประมาณ				ตัวชี้วัด (KPI)	ผลลัพธ์ที่คาดว่าจะได้รับ	หน่วยงานที่รับผิดชอบ
				๒๕๖๑	๒๕๖๒	๒๕๖๓	๒๕๖๔			
๒๕	ก่อสร้างถนนพร้อมขยายเขตระบบประปาซอย ๙ บ้านนางคำป็น ท่วงถึ	เพื่อให้ประชาชนมีเส้นทางคมนาคมที่สะดวก ปลอดภัย	กว้าง ๓.๕๐ ม. ยาว ๓๐.๐๐ ม.			๔๐,๐๐๐		ร้อยละของเส้นทางคมนาคมเพิ่มขึ้น	ประชาชนได้รับการความสะดวกในการเดินทาง	กองช่าง
๒๖	ก่อสร้างถนนแอสฟัลติกคอนกรีต บ้านนางอุไรวรรณ ใจแก้ว	เพื่อให้ประชาชนมีเส้นทางคมนาคมที่สะดวก ปลอดภัย	กว้าง ๓.๕๐ ม. ยาว ๓๐.๐๐ ม.				๔๐,๐๐๐	ร้อยละของเส้นทางคมนาคมเพิ่มขึ้น	ประชาชนได้รับการความสะดวกในการเดินทาง	กองช่าง
๒๗	ก่อสร้างถนนแอสฟัลติกคอนกรีต คันคลองชลประทาน-บ้านนายอำนวนย เวียงงาม	เพื่อให้ประชาชนมีเส้นทางคมนาคมที่สะดวก ปลอดภัย	กว้าง ๔.๐๐ ม. ยาว ๑๕๐.๐๐ม.		๒๒๘,๐๐๐			ร้อยละของเส้นทางคมนาคมเพิ่มขึ้น	ประชาชนได้รับการความสะดวกในการเดินทาง	กองช่าง
๒๘	ก่อสร้างถนนแอสฟัลติกคอนกรีต ซอยบ้านมั่งฝิ่งตะวันตก	เพื่อให้ประชาชนมีเส้นทางคมนาคมที่สะดวก ปลอดภัย	กว้าง ๓.๐๐ ม. ยาว ๒๐๐.๐๐ม.			๒๒๘,๐๐๐		ร้อยละของเส้นทางคมนาคมเพิ่มขึ้น	ประชาชนได้รับการความสะดวกในการเดินทาง	กองช่าง
๒๙	ก่อสร้างถนนคอนกรีตเสริมเหล็ก ซอยประปาใหม่ - บ้านนายศรีรินทร์ กั้นธิรา	เพื่อให้ประชาชนมีเส้นทางคมนาคมที่สะดวก ปลอดภัย	กว้าง ๓.๕๐ ม. ยาว ๒๐๐.๐๐ม.				๓๘๕,๐๐๐	ร้อยละของเส้นทางคมนาคมเพิ่มขึ้น	ประชาชนได้รับการความสะดวกในการเดินทาง	กองช่าง

รายละเอียดโครงการพัฒนา

แผนพัฒนาท้องถิ่นสี่ปี (พ.ศ.๒๕๖๑-๒๕๖๔)

เทศบาลตำบลสันป่า อำเภอมะนัง จังหวัดเชียงใหม่

แบบ ผ.๐1

ก. ยุทธศาสตร์จังหวัดที่ ๑ การพัฒนาเศรษฐกิจอย่างสมดุลและยั่งยืน

ข. ยุทธศาสตร์การพัฒนาของ อปท. ในเขตจังหวัดที่ ๑ ยุทธศาสตร์การพัฒนาโครงสร้างพื้นฐานที่เหมาะสม

๑. ยุทธศาสตร์การพัฒนาด้านโครงสร้างพื้นฐาน

๑.๑ แผนงาน เคหะและชุมชน

ที่	โครงการ	วัตถุประสงค์	เป้าหมาย	งบประมาณ				ตัวชี้วัด (KPI)	ผลลัพธ์ที่คาดว่าจะได้รับ	หน่วยงานที่รับผิดชอบ
				๒๕๖๑	๒๕๖๒	๒๕๖๓	๒๕๖๔			
๓๐	ก่อสร้างถนนคอนกรีตเสริมเหล็ก ซอยย่อย ๓ ซอยบ้านมั่งฝิ่งตะวันตก	เพื่อให้ประชาชนมีเส้นทาง คมนาคมที่สะดวก ปลอดภัย	กว้าง ๓.๐๐ ม. ยาว ๑๕.๐๐ม. กว้าง ๓.๐๐ ม. ยาว ๒๐.๐๐ ม. กว้าง ๓.๐๐ ม. ยาว ๕๐.๐๐ม.				๑๔๐,๐๐๐	ร้อยละของ เส้นทางคมนาคม เพิ่มขึ้น	ประชาชนได้รับ ความสะดวกใน การเดินทาง	กองช่าง
๓๑	ก่อสร้างถนนแอสฟัลต์ติกคอนกรีต ซอยบ้านนายจำลอง บัวเหลือง	เพื่อให้ประชาชนมีเส้นทาง คมนาคมที่สะดวก ปลอดภัย	กว้าง ๓.๐๐ ม. ยาว ๓๕.๐๐ม.			๔๐,๐๐๐		ร้อยละของ เส้นทางคมนาคม เพิ่มขึ้น	ประชาชนได้รับ ความสะดวกใน การเดินทาง	กองช่าง
๓๒	ก่อสร้างถนนแอสฟัลต์ติกคอนกรีต ซอยบ้านนายบุญเรือง วงศ์พูล ถึงบ้านยู้ง	เพื่อให้ประชาชนมีเส้นทาง คมนาคมที่สะดวก ปลอดภัย	กว้าง ๓.๐๐ ม. ยาว ๕๐.๐๐ม.		๖๐,๐๐๐			ร้อยละของ เส้นทางคมนาคม เพิ่มขึ้น	ประชาชนได้รับ ความสะดวกใน การเดินทาง	กองช่าง

รายละเอียดโครงการพัฒนา  
แผนพัฒนาท้องถิ่นสี่ปี (พ.ศ.๒๕๖๑-๒๕๖๔)

แบบ ผ.๐1

เทศบาลตำบลสันป่า อำเภอมะแมร์ม จังหวัดเชียงใหม่

ก. ยุทธศาสตร์จังหวัดที่ ๑ การพัฒนาเศรษฐกิจอย่างสมดุลและยั่งยืน

ข. ยุทธศาสตร์การพัฒนาของ อปท ในเขตจังหวัดที่ ๑ ยุทธศาสตร์การพัฒนาโครงสร้างพื้นฐานที่เหมาะสม

๑. ยุทธศาสตร์การพัฒนาด้านโครงสร้างพื้นฐาน

๑.๑ แผนงาน เคหะและชุมชน

ที่	โครงการ	วัตถุประสงค์	เป้าหมาย	งบประมาณ				ตัวชี้วัด (KPI)	ผลลัพธ์ที่คาดว่าจะได้รับ	หน่วยงานที่รับผิดชอบ
				๒๕๖๑	๒๕๖๒	๒๕๖๓	๒๕๖๔			
๓๓	ก่อสร้างถนนแอสฟัลติกคอนกรีต ซอยบ้านดาบโยม - บ้านลุงวันดี	เพื่อให้ประชาชนมีเส้นทาง คมนาคมที่สะดวก ปลอดภัย	กว้าง ๓.๐๐ ม. ยาว ๖๐.๐๐ม.			๖๘,๕๐๐		ร้อยละของ เส้นทางคมนาคม เพิ่มขึ้น	ประชาชนได้รับ ความสะดวกใน การเดินทาง	กองช่าง
๓๔	ก่อสร้างถนนแอสฟัลติกคอนกรีต ซอย ๑๑-๑๒ เชื่อมต่อบ้านนางปิ่น เครือทะนุ	เพื่อให้ประชาชนมีเส้นทาง คมนาคมที่สะดวก ปลอดภัย	กว้าง ๓.๐๐ ม. ยาว ๑๕๐.๐๐ม.				๑๗๑,๑๐๐	ร้อยละของ เส้นทางคมนาคม เพิ่มขึ้น	ประชาชนได้รับ ความสะดวกใน การเดินทาง	กองช่าง
๓๕	ก่อสร้างถนนแอสฟัลติกคอนกรีต ซอย บ้านนางกัญญา ใหม่ฝาย - ลำเหมืองเล็ก	เพื่อให้ประชาชนมีเส้นทาง คมนาคมที่สะดวก ปลอดภัย	กว้าง ๔.๐๐ ม. ยาว ๕๐.๐๐ม.		๗๖,๐๐๐			ร้อยละของ เส้นทางคมนาคม เพิ่มขึ้น	ประชาชนได้รับ ความสะดวกใน การเดินทาง	กองช่าง
๓๖	ก่อสร้างถนนแอสฟัลติกคอนกรีต ซอย บ้านนายสมชาย วันแสน	เพื่อให้ประชาชนมีเส้นทาง คมนาคมที่สะดวก ปลอดภัย	กว้าง ๓.๐๐ ม. ยาว ๕๐.๐๐ม.			๕๗,๐๐๐		ร้อยละของ เส้นทางคมนาคม เพิ่มขึ้น	ประชาชนได้รับ ความสะดวกใน การเดินทาง	กองช่าง
๓๗	ก่อสร้างถนนแอสฟัลติกคอนกรีต ซอย ๓ บ้านนางสุนีย์ จีระโชติวัน	เพื่อให้ประชาชนมีเส้นทาง คมนาคมที่สะดวก ปลอดภัย	กว้าง ๓.๐๐ ม. ยาว ๕๐.๐๐ม.				๕๗,๐๐๐	ร้อยละของ เส้นทางคมนาคม เพิ่มขึ้น	ประชาชนได้รับ ความสะดวกใน การเดินทาง	กองช่าง

รายละเอียดโครงการพัฒนา

แผนพัฒนาท้องถิ่นสี่ปี (พ.ศ.๒๕๖๑-๒๕๖๔)

เทศบาลตำบลสันป่า อำเภอมะแมร์ม จังหวัดเชียงใหม่

แบบ ผ.๐1

ก. ยุทธศาสตร์จังหวัดที่ ๑ การพัฒนาเศรษฐกิจอย่างสมดุลและยั่งยืน

ข. ยุทธศาสตร์การพัฒนาของ อปท ในเขตจังหวัดที่ ๑ ยุทธศาสตร์การพัฒนาโครงสร้างพื้นฐานที่เหมาะสม

๑. ยุทธศาสตร์การพัฒนาด้านโครงสร้างพื้นฐาน

๑.๑ แผนงาน เคหะและชุมชน

ที่	โครงการ	วัตถุประสงค์	เป้าหมาย	งบประมาณ				ตัวชี้วัด (KPI)	ผลลัพธ์ที่คาดว่าจะได้รับ	หน่วยงานที่รับผิดชอบ
				๒๕๖๑	๒๕๖๒	๒๕๖๓	๒๕๖๔			
๓๘	ก่อสร้างถนนแอสฟัลต์ติกคอนกรีต ซอยลำเหมืองล้องซอยเล็ก	เพื่อให้ประชาชนมีเส้นทางคมนาคมที่สะดวก ปลอดภัย	กว้าง ๓.๐๐ ม. ยาว ๓๐๐.๐๐ม.				๓๔๒,๐๐๐	ร้อยละของเส้นทางคมนาคมเพิ่มขึ้น	ประชาชนได้รับการความสะดวกในการเดินทาง	กองช่าง
๓๙	ก่อสร้างถนนแอสฟัลต์ติกคอนกรีต ซอยบ้านนายวัลลภ พิบูลย์-สะพานไม้ในแพะ	เพื่อให้ประชาชนมีเส้นทางคมนาคมที่สะดวก ปลอดภัย	กว้าง ๔.๐๐ ม. ยาว ๓๐๐.๐๐ม.			๔๕๖,๐๐๐		ร้อยละของเส้นทางคมนาคมเพิ่มขึ้น	ประชาชนได้รับการความสะดวกในการเดินทาง	กองช่าง
๔๐	ก่อสร้างถนนแอสฟัลต์ติกคอนกรีต ซอยบ้านนายบุญจวน ชินจิตต์	เพื่อให้ประชาชนมีเส้นทางคมนาคมที่สะดวก ปลอดภัย	กว้าง ๓.๐๐ ม. ยาว ๔๐.๐๐ม.				๔๕,๐๐๐	ร้อยละของเส้นทางคมนาคมเพิ่มขึ้น	ประชาชนได้รับการความสะดวกในการเดินทาง	กองช่าง
๔๑	วางท่อระบายน้ำ จากเทศบาล - บ้านนางพรรณ พร้อมบ่อพักน้ำ ม.๓	เพื่อเป็นการป้องกันน้ำท่วมขังและระบายน้ำได้ดียิ่งขึ้น	กว้าง ๐.๘๐ ม. ยาว ๑๕๐.๐๐ ม.		๓๕๐,๐๐๐			ร้อยละของเส้นทางคมนาคมเพิ่มขึ้น	ป้องกันน้ำท่วมขังในบริเวณดังกล่าวได้มากขึ้น	กองช่าง

รายละเอียดโครงการพัฒนา  
แผนพัฒนาท้องถิ่นสี่ปี (พ.ศ.๒๕๖๑-๒๕๖๔)  
เทศบาลตำบลสันป่า อำเภอมะแมริม จังหวัดเชียงใหม่

แบบ ผ.01

ก. ยุทธศาสตร์จังหวัดที่ ๑ การพัฒนาเศรษฐกิจอย่างสมดุลและยั่งยืน

ข. ยุทธศาสตร์การพัฒนาของ อปท. ในเขตจังหวัดที่ ๑ ยุทธศาสตร์การพัฒนาโครงสร้างพื้นฐานที่เหมาะสม

๑. ยุทธศาสตร์การพัฒนาด้านโครงสร้างพื้นฐาน

๑.๑ แผนงาน เคหะและชุมชน

ที่	โครงการ	วัตถุประสงค์	เป้าหมาย	งบประมาณ				ตัวชี้วัด (KPI)	ผลลัพธ์ที่คาดว่าจะได้รับ	หน่วยงานที่รับผิดชอบ
				๒๕๖๑	๒๕๖๒	๒๕๖๓	๒๕๖๔			
๔๒	ก่อสร้างถนนคอนกรีตเสริมเหล็ก ซอยเข้าวัดสันป่า ถึงโบสถ์ ม.๓	เพื่อให้ประชาชนในพื้นที่มี เส้นทางคมนาคมที่สะดวก และปลอดภัย	กว้าง ๓.๕๐ ม. ยาว ๓๐๐.๐๐ ม.	๔๐๐,๐๐๐				ร้อยละของ เส้นทางคมนาคม เพิ่มขึ้น	ประชาชนได้รับ ความสะดวกใน การเดินทาง	กองช่าง
๔๓	ก่อสร้างถนนแอสฟัลติก คอนกรีต ซอย ๑๑ นายสมเกียรติ สิงห์สันต์ ม. ๓	เพื่อให้ประชาชนมีเส้นทาง คมนาคมที่สะดวก และ ปลอดภัย	กว้าง ๓.๐๐ ม. ยาว ๓๐.๐๐ ม.			๓๕,๐๐๐		ร้อยละของ เส้นทางคมนาคม เพิ่มขึ้น	ประชาชนได้รับ ความสะดวกใน การเดินทาง	กองช่าง
๔๔	ก่อสร้างถนนแอสฟัลติกคอนกรีต ซอย ๑๒ บ้านนางศรีวรรณ พวงเงิน หมู่๓	เพื่อให้ประชาชนเส้นทาง คมนาคมที่สะดวก ปลอดภัย	กว้าง ๓.๐๐ ม. ยาว ๒๐.๐๐ ม.				๒๓,๐๐๐	ร้อยละของ เส้นทางคมนาคม เพิ่มขึ้น	ประชาชนได้รับ ความสะดวกใน การเดินทาง	กองช่าง
๔๕	ก่อสร้างถนนแอสฟัลติก คอนกรีตซอย ๑๐ บ้านนายสุทัศน์ น้ำไชย หมู่๓	เพื่อให้ประชาชนในพื้นที่มี เส้นทางคมนาคมที่สะดวก รวดเร็ว และปลอดภัย	กว้าง ๓.๐๐ ม. ยาว ๓๐.๐๐ ม.		๓๕,๐๐๐			ร้อยละของ เส้นทางคมนาคม เพิ่มขึ้น	ประชาชนได้รับ ความสะดวกใน การเดินทาง	กองช่าง
๔๖	ก่อสร้างถนนแอสฟัลติก คอนกรีตซอย บ้านนายจำลอง -นางสมทรง	เพื่อให้ประชาชนในพื้นที่มี เส้นทางคมนาคมที่สะดวก รวดเร็ว และปลอดภัย	กว้าง ๓.๐๐ ม. ยาว ๓๐.๐๐ ม.			๓๐,๐๐๐		ร้อยละของ เส้นทางคมนาคม เพิ่มขึ้น	ประชาชนได้รับ ความสะดวกใน การเดินทาง	กองช่าง

รายละเอียดโครงการพัฒนา  
แผนพัฒนาท้องถิ่นสี่ปี (พ.ศ.๒๕๖๑-๒๕๖๔)  
เทศบาลตำบลสันโป่ง อำเภอแมริม จังหวัดเชียงใหม่

แบบ ผ.01

ก. ยุทธศาสตร์จังหวัดที่ ๑ การพัฒนาเศรษฐกิจอย่างสมดุลและยั่งยืน

ข. ยุทธศาสตร์การพัฒนาของ อปท. ในเขตจังหวัดที่ ๑ ยุทธศาสตร์การพัฒนาโครงสร้างพื้นฐานที่เหมาะสม

๑. ยุทธศาสตร์การพัฒนาด้านโครงสร้างพื้นฐาน

๑.๑ แผนงาน เคหะและชุมชน

ที่	โครงการ	วัตถุประสงค์	เป้าหมาย	งบประมาณ				ตัวชี้วัด (KPI)	ผลลัพธ์ที่คาดว่าจะได้รับ	หน่วยงานที่รับผิดชอบ
				๒๕๖๑	๒๕๖๒	๒๕๖๓	๒๕๖๔			
๔๗	วางท่อระบายน้ำพร้อมบ่อพักน้ำ ซอย ๒ บ้าน จ.ส.อ.อดุลย์	เพื่อเป็นการป้องกันน้ำท่วมขัง และระบายน้ำได้ดียิ่งขึ้น	กว้าง ๑.๐๐ เมตร ยาว ๑๕๐ เมตร	๓๐๐,๐๐๐				ร้อยละของ เส้นทางคมนาคม เพิ่มขึ้น	ป้องกันน้ำท่วมขัง ในบริเวณดังกล่าว ได้มากขึ้น	กองช่าง
๔๘	ปรับปรุงถนนหินคลุกบดอัด เลียบ คลองชลประทานฝั่งขวา น้ำล่อง (หมู่ ๓- หมู่ ๗)	เพื่อให้ประชาชนมีเส้นทาง คมนาคมที่สะดวก ปลอดภัย	กว้าง ๓.๐๐ ม. ยาว ๒๐๐๐.๐๐ ม.		๙๖๐,๐๐๐			ร้อยละของ เส้นทางคมนาคม เพิ่มขึ้น	ประชาชนได้รับ ความสะดวกใน การเดินทาง	กองช่าง
๔๙	ก่อสร้างสะพานคอนกรีตเสริม เหล็กบริเวณบ้าน นายยงยุทธ เรือน้อย และ ศาลา SML ม.๓	เพื่อให้ประชาชนในพื้นที่มี สะพานไว้ใช้ประโยชน์	กว้าง ๔.๐๐ ม. ยาว ๖.๐๐ ม.				๑๐๐,๐๐๐	ร้อยละของ เส้นทางคมนาคม เพิ่มขึ้น	ประชาชนได้รับ ความสะดวกใน การเดินทาง	กองช่าง
๕๐	เสริมไหล่ทางตั้งแต่ถนนข้าง เทศบาล หมู่ ๓ - หมู่ ๑๐	เพื่อให้ประชาชนมีเส้นทาง คมนาคมที่สะดวก ปลอดภัย	กว้าง ๑.๐๐ ม. ยาว ๒๕๕๐.๐๐ ม.		๑๘๐,๐๐๐			ร้อยละของ เส้นทางคมนาคม เพิ่มขึ้น	ประชาชนได้รับ ความสะดวกใน การเดินทาง	กองช่าง
๕๑	ก่อสร้างถนนแอสฟัลติกส์คอนกรีต ซอย ๕ ม.๓	เพื่อให้ประชาชนมีเส้นทาง คมนาคมที่สะดวก ปลอดภัย	กว้าง ๓.๐๐ ม. ยาว ๔๐.๐๐ ม.			๔๕,๖๐๐		ร้อยละของ เส้นทางคมนาคม เพิ่มขึ้น	ประชาชนได้รับ ความสะดวกใน การเดินทาง	กองช่าง

รายละเอียดโครงการพัฒนา  
แผนพัฒนาท้องถิ่นสี่ปี (พ.ศ.๒๕๖๑-๒๕๖๔)  
เทศบาลตำบลสันป่า อำเภอแมริม จังหวัดเชียงใหม่

แบบ ผ.01

ก. ยุทธศาสตร์จังหวัดที่ ๑ การพัฒนาเศรษฐกิจอย่างสมดุลและยั่งยืน

ข. ยุทธศาสตร์การพัฒนาของ อปท. ในเขตจังหวัดที่ ๑ ยุทธศาสตร์การพัฒนาโครงสร้างพื้นฐานที่เหมาะสม

๑. ยุทธศาสตร์การพัฒนาด้านโครงสร้างพื้นฐาน

๑.๑ แผนงาน เคหะและชุมชน

ที่	โครงการ	วัตถุประสงค์	เป้าหมาย	งบประมาณ				ตัวชี้วัด (KPI)	ผลลัพธ์ที่คาดว่าจะได้รับ	หน่วยงานที่รับผิดชอบ
				๒๕๖๑	๒๕๖๒	๒๕๖๓	๒๕๖๔			
๕๒	เสริมไหล่ทางไปถนนบ้านสันต์	เพื่อให้ประชาชนมีเส้นทางคมนาคมที่สะดวก ปลอดภัย	กว้าง ๔.๐๐ ม. ยาว ๑๔๕.๐๐ ม.		๓๗,๗๐๐			ร้อยละของเส้นทางคมนาคมเพิ่มขึ้น	ประชาชนได้รับการเดินทาง	กองช่าง
๕๓	ก่อสร้างสะพานคอนกรีตเสริมเหล็กบริเวณบ้านนายประสิทธิ์ สิงห์สันต์ ม.๓	เพื่อให้ประชาชนในพื้นที่มีสะพานไว้ใช้ประโยชน์	กว้าง ๔.๐๐ ม. ยาว ๖.๐๐ ม.			๒๕๐,๐๐๐		ร้อยละของสะพานที่เพิ่มขึ้น	ประชาชนได้รับการเดินทาง	กองช่าง
๕๔	วางท่อระบายน้ำข้างบ้านนายดาบช่วย	เพื่อเป็นการป้องกันน้ำท่วมขังและระบายน้ำได้ดียิ่งขึ้น	กว้าง ๑.๐๐ ม. ยาว ๑๐.๐๐ ม. ท่อกว้าง .๘๐ ม.		๒๕๐,๐๐๐			ร้อยละของเส้นทางคมนาคมเพิ่มขึ้น	ป้องกันน้ำท่วมขังในบริเวณดังกล่าวได้มากขึ้น	กองช่าง
๕๕	วางท่อระบายน้ำ หลังบ้านอาจารย์ถวิล	เพื่อเป็นการป้องกันน้ำท่วมขังและระบายน้ำได้ดียิ่งขึ้น	กว้าง ๑.๐๐ ม. ยาว ๑๐.๐๐ ม. ท่อกว้าง .๘๐ ม.	๒๕๐,๐๐๐				ร้อยละของเส้นทางคมนาคมเพิ่มขึ้น	ป้องกันน้ำท่วมขังในบริเวณดังกล่าวได้มากขึ้น	กองช่าง

รายละเอียดโครงการพัฒนา  
แผนพัฒนาท้องถิ่นสี่ปี (พ.ศ.๒๕๖๑-๒๕๖๔)  
เทศบาลตำบลสันป่า อำเภอมะแมริม จังหวัดเชียงใหม่

แบบ ผ.๐1

ก. ยุทธศาสตร์จังหวัดที่ ๑ การพัฒนาเศรษฐกิจอย่างสมดุลและยั่งยืน

ข. ยุทธศาสตร์การพัฒนาของ อปท. ในเขตจังหวัดที่ ๑ ยุทธศาสตร์การพัฒนาโครงสร้างพื้นฐานที่เหมาะสม

๑. ยุทธศาสตร์การพัฒนาด้านโครงสร้างพื้นฐาน

๑.๑ แผนงาน เคหะและชุมชน

ที่	โครงการ	วัตถุประสงค์	เป้าหมาย	งบประมาณ				ตัวชี้วัด (KPI)	ผลลัพธ์ที่คาดว่าจะได้รับ	หน่วยงานที่รับผิดชอบ
				๒๕๖๑	๒๕๖๒	๒๕๖๓	๒๕๖๔			
๕๖	ก่อสร้างพังกันน้ำและเสริมไหล่ทาง (คสล.) บริเวณบ้านนางแก้ว ต.ยี่ห้ำ, นายวารินทร์ แสงสุวรรณ ม.๔	เพื่อให้ประชาชนมีเส้นทางคมนาคมที่สะดวกปลอดภัย	กว้าง ๑.๕๐ ม. ยาว ๕๕๐.๐๐ ม. สูง ๑.๘๐ ม.			๙๐๐,๐๐๐		ร้อยละของเส้นทางคมนาคมเพิ่มขึ้น	ประชาชนได้รับความสะดวกในการเดินทาง	กองช่าง
๕๗	ก่อสร้างถนนแอสฟัลติก ขอยข้าง บึงหลอด (ร้านอายน้อง) ม.๔	เพื่อให้ประชาชนมีเส้นทางคมนาคมที่สะดวกปลอดภัย	กว้าง ๓.๕๐ ม. ยาว ๕๐.๐๐ ม.				๖๐,๐๐๐	ร้อยละของเส้นทางคมนาคมเพิ่มขึ้น	ประชาชนได้รับความสะดวกในการเดินทาง	กองช่าง
๕๘	ก่อสร้างถนนแอสฟัลติกจากลำเหมือง ขอย ๗-หลังวัดโพธิ์นิมิตร ม.๔	เพื่อให้ประชาชนมีเส้นทางคมนาคมที่สะดวกปลอดภัย	กว้าง ๒.๕๐ ม. ยาว ๘๔.๐๐ ม.		๘๐,๐๐๐			ร้อยละของเส้นทางคมนาคมเพิ่มขึ้น	ประชาชนได้รับความสะดวกในการเดินทาง	กองช่าง
๕๙	ก่อสร้างถนนคอนกรีตเสริมเหล็กทางเข้าสนามกีฬาเนกประสงค์ ม.๔	เพื่อให้ประชาชนในพื้นที่มีเส้นทางคมนาคมที่สะดวกและปลอดภัย	กว้าง ๔.๐๐ ม. ยาว ๑๓๐.๐๐ ม.	๒๘๕,๐๐๐				ร้อยละของเส้นทางคมนาคมเพิ่มขึ้น	ประชาชนได้รับความสะดวกในการเดินทาง	กองช่าง
๖๐	ซ่อมแซมถนนคอนกรีตช.หน้าบ้านนายนพดล ม.๔	เพื่อให้ประชาชนมีเส้นทางคมนาคมที่สะดวกปลอดภัย	กว้าง ๓.๕๐ ม. ยาว ๒๕๐.๐๐ ม.				๓๓๐,๐๐๐	ร้อยละของถนนที่ได้รับการซ่อมแซม	ประชาชนได้รับความสะดวกในการเดินทาง	กองช่าง

รายละเอียดโครงการพัฒนา  
แผนพัฒนาท้องถิ่นสี่ปี (พ.ศ.๒๕๖๑-๒๕๖๔)  
เทศบาลตำบลสันป่าสัก อำเภอแมริม จังหวัดเชียงใหม่

แบบ ผ.๐1

- ก. ยุทธศาสตร์จังหวัดที่ ๑ การพัฒนาเศรษฐกิจอย่างสมดุลและยั่งยืน  
ข. ยุทธศาสตร์การพัฒนาของ อปท. ในเขตจังหวัดที่ ๑ ยุทธศาสตร์การพัฒนาโครงสร้างพื้นฐานที่เหมาะสม  
๑. ยุทธศาสตร์การพัฒนาด้านโครงสร้างพื้นฐาน

๑.๑ แผนงาน เคหะและชุมชน

ที่	โครงการ	วัตถุประสงค์	เป้าหมาย	งบประมาณ				ตัวชี้วัด (KPI)	ผลลัพธ์ที่คาดว่าจะได้รับ	หน่วยงานที่รับผิดชอบ
				๒๕๖๑	๒๕๖๒	๒๕๖๓	๒๕๖๔			
๖๑	ก่อสร้างถนนแอสฟัลต์ติกคอนกรีต ซอยห้องแถว หมู่ ๔- หมู่ ๑๐	เพื่อให้ประชาชนมีเส้นทาง คมนาคมที่สะดวกปลอดภัย	กว้าง ๔.๐๐ ม. ยาว ๑๐๐.๐๐ ม.		๑๕๐,๐๐๐			ร้อยละของถนนที่ ได้รับการซ่อมแซม	ประชาชนได้รับ ความสะดวกใน การเดินทาง	กองช่าง
๖๒	เสริมผิวทางด้วยแอสฟัลต์ติก ถนนซอยทางเข้าป่าช้า ม.๔	เพื่อให้ประชาชนมีเส้นทาง คมนาคมที่สะดวก ปลอดภัย	กว้าง ๔.๐๐ ม. ยาว ๒๐๐.๐๐ ม.	๓๐๐,๐๐๐				ร้อยละของถนนที่ ได้รับการซ่อมแซม	ประชาชนได้รับ ความสะดวกใน การเดินทาง	กองช่าง
๖๓	เสริมผิวทาง (Overlay) ด้วยแอส ฟัลต์ติกคอนกรีต ถนนบ้านผู้ช่วย นิคม มูลมอญ	เพื่อให้ประชาชนมีเส้นทาง คมนาคมที่สะดวกปลอดภัย	กว้าง ๓.๕๐ ม. ยาว ๘๐.๐๐ ม.			๑๑๐,๐๐๐		ร้อยละของ เส้นทางคมนาคม เพิ่มขึ้น	ประชาชนได้รับ ความสะดวกใน การเดินทาง	กองช่าง
๖๔	เสริมไหล่ทางด้วยหินคลุกสายบ้าน ดงหมู่ ๕ - ป่าตัว ม.๒	เพื่อให้ประชาชนมีเส้นทาง คมนาคมที่สะดวก ปลอดภัย	กว้าง ๑.๐๐ ม. ยาว ๑,๕๗๐ ม.		๑๘๐,๐๐๐			ร้อยละของ เส้นทางคมนาคม เพิ่มขึ้น	ประชาชนได้รับ ความสะดวกใน การเดินทาง	กองช่าง

รายละเอียดโครงการพัฒนา  
แผนพัฒนาท้องถิ่นสี่ปี (พ.ศ.๒๕๖๑-๒๕๖๔)  
เทศบาลตำบลสันป่า อำเภอแมริม จังหวัดเชียงใหม่

แบบ ผ.๐1

ก. ยุทธศาสตร์จังหวัดที่ ๑ การพัฒนาเศรษฐกิจอย่างสมดุลและยั่งยืน

ข. ยุทธศาสตร์การพัฒนาของ อปท. ในเขตจังหวัดที่ ๑ ยุทธศาสตร์การพัฒนาโครงสร้างพื้นฐานที่เหมาะสม

๑. ยุทธศาสตร์การพัฒนาด้านโครงสร้างพื้นฐาน

๑.๑ แผนงาน เคหะและชุมชน

ที่	โครงการ	วัตถุประสงค์	เป้าหมาย	งบประมาณ				ตัวชี้วัด (KPI)	ผลลัพธ์ที่คาดว่าจะได้รับ	หน่วยงานที่รับผิดชอบ
				๒๕๖๑	๒๕๖๒	๒๕๖๓	๒๕๖๔			
๖๕	ก่อสร้างถนนแอสฟัลติก ซอยต้นตาล หมู่ ๕	เพื่อให้ประชาชนมีเส้นทาง คมนาคมที่สะดวก ปลอดภัย	กว้าง ๔.๐๐ ม. ยาว ๕๐๐.๐๐ ม.	๗๐๐,๐๐๐				ร้อยละของ เส้นทางคมนาคม เพิ่มขึ้น	ประชาชนได้รับ ความสะดวกใน การเดินทาง	กองช่าง
๖๖	ก่อสร้างถนนแอสฟัลติก คอนกรีต ซ. ๑๒ ม.๕	เพื่อให้ประชาชนมีเส้นทาง คมนาคมที่สะดวก ปลอดภัย	กว้าง ๔.๐๐ ม. ยาว ๑๔๐.๐๐ ม.			๒๑๒,๐๐๐		ร้อยละของ เส้นทางคมนาคม เพิ่มขึ้น	ประชาชนได้รับ ความสะดวกใน การเดินทาง	กองช่าง
๖๗	ปรับปรุงสะพานคอนกรีตเสริม เหล็กถนนบ้านดง ม.๕ - ป่าตัว หมู่ ๒	เพื่อให้ประชาชนมีเส้นทาง คมนาคมที่สะดวก ปลอดภัย	กว้าง ๔.๐๐ ม. ยาว ๖.๐๐ ม. ลึกลับ ๑.๘๐ ม.	๑๒๐,๐๐๐				ร้อยละของ เส้นทางคมนาคม เพิ่มขึ้น	ประชาชนได้รับ ความสะดวกใน การเดินทาง	กองช่าง
๖๘	ก่อสร้างถนนแอสฟัลติกกฮอย บ้านนางนิตยา เจิงคำ เขื่อม บ้าน ผู้ใหญ่บ้านหมู่ ๘	เพื่อให้ประชาชนมีเส้นทาง คมนาคมที่สะดวก ปลอดภัย	กว้าง ๔.๐๐ ม. ยาว ๕๐๐.๐๐ ม.			๖๐๐,๐๐๐		ร้อยละของ เส้นทางคมนาคม เพิ่มขึ้น	ประชาชนได้รับ ความสะดวกใน การเดินทาง	กองช่าง
๖๙	ก่อสร้างถนนแอสฟัลติก คอนกรีต ซอย ๔ หมู่ ๕	เพื่อให้ประชาชนมีเส้นทาง คมนาคมที่สะดวก ปลอดภัย	กว้าง ๔.๐๐ ม. ยาว ๔๐๐.๐๐ ม.				๔๘๐,๐๐๐	ร้อยละของ เส้นทางคมนาคม เพิ่มขึ้น	ประชาชนได้รับ ความสะดวกใน การเดินทาง	กองช่าง

รายละเอียดโครงการพัฒนา  
แผนพัฒนาท้องถิ่นสี่ปี (พ.ศ.๒๕๖๑-๒๕๖๔)  
เทศบาลตำบลสันป่า อำเภอมะนัง จังหวัดเชียงใหม่

แบบ ผ.๐1

- ก. ยุทธศาสตร์จังหวัดที่ ๑ การพัฒนาเศรษฐกิจอย่างสมดุลและยั่งยืน  
ข. ยุทธศาสตร์การพัฒนาของ อปท. ในเขตจังหวัดที่ ๑ ยุทธศาสตร์การพัฒนาโครงสร้างพื้นฐานที่เหมาะสม  
๑. ยุทธศาสตร์การพัฒนาด้านโครงสร้างพื้นฐาน

๑.๑ แผนงาน เคหะและชุมชน

ที่	โครงการ	วัตถุประสงค์	เป้าหมาย	งบประมาณ				ตัวชี้วัด (KPI)	ผลลัพธ์ที่คาดว่าจะได้รับ	หน่วยงานที่รับผิดชอบ
				๒๕๖๑	๒๕๖๒	๒๕๖๓	๒๕๖๔			
๗๐	ก่อสร้างถนนแอสฟัลติกคอนกรีต เลียบลำเหมือง หมู่ ๕ - หมู่ ๘	เพื่อให้ประชาชนมีเส้นทางคมนาคมที่สะดวก ปลอดภัย	กว้าง ๔.๐๐ ม. ยาว ๕๐๐.๐๐ ม.				๒๗๕,๐๐๐	ร้อยละของเส้นทางคมนาคมเพิ่มขึ้น	ประชาชนได้รับความสะดวกในการเดินทาง	กองช่าง
๗๑	ปรับปรุงถนนหินคลุกบดอัด ซอย ๖ หมู่ ๕	เพื่อให้ประชาชนมีเส้นทางคมนาคมที่สะดวก ปลอดภัย	กว้าง ๓.๐๐ ม. ยาว ๑๕๐.๐๐ ม.		๔๕,๐๐๐			ร้อยละของเส้นทางคมนาคมเพิ่มขึ้น	ประชาชนได้รับความสะดวกในการเดินทาง	กองช่าง
๗๒	ก่อสร้างสะพานคอนกรีตเสริมเหล็กข้ามลำเหมือง ซอย ๑ หมู่ ๕	เพื่อให้ประชาชนมีเส้นทางคมนาคมที่สะดวก ปลอดภัย	กว้าง ๓.๐๐ ม. ยาว ๔.๐๐ ม.			๖๐,๐๐๐		ร้อยละของเส้นทางคมนาคมเพิ่มขึ้น	ประชาชนได้รับความสะดวกในการเดินทาง	กองช่าง

รายละเอียดโครงการพัฒนา  
แผนพัฒนาท้องถิ่นสี่ปี (พ.ศ.๒๕๖๑-๒๕๖๔)  
เทศบาลตำบลสันโป่ง อำเภอแมริม จังหวัดเชียงใหม่

แบบ ผ.01

ก. ยุทธศาสตร์จังหวัดที่ ๑ การพัฒนาเศรษฐกิจอย่างสมดุลและยั่งยืน

ข. ยุทธศาสตร์การพัฒนาของ อปท. ในเขตจังหวัดที่ ๑ ยุทธศาสตร์การพัฒนาโครงสร้างพื้นฐานที่เหมาะสม

๑. ยุทธศาสตร์การพัฒนาด้านโครงสร้างพื้นฐาน

๑.๑ แผนงาน เคหะและชุมชน

ที่	โครงการ	วัตถุประสงค์	เป้าหมาย	งบประมาณ				ตัวชี้วัด (KPI)	ผลลัพธ์ที่คาดว่าจะได้รับ	หน่วยงานที่รับผิดชอบ
				๒๕๖๑	๒๕๖๒	๒๕๖๓	๒๕๖๔			
๗๓	ก่อสร้างถนนแอสฟัลติกคอนกรีต สายบ้านหม้อ - ป่าฮวก ม.๖	เพื่อให้ประชาชนมีเส้นทางคมนาคมที่สะดวก ปลอดภัย	กว้าง ๒.๕๐ ม ยาว ๔๓๐.๐๐ม	๔๑๐,๐๐๐				ร้อยละของเส้นทางคมนาคมเพิ่มขึ้น	ประชาชนได้รับการความสะดวกในการเดินทาง	กองช่าง
๗๔	ก่อสร้างถนนแอสฟัลติกคอนกรีตบ้านนางพิมปา น้ำแก้ว ซอย ๑๐ หมู่ ๖	เพื่อให้ประชาชนมีเส้นทางคมนาคมที่สะดวกปลอดภัย	กว้าง ๓.๕๐ ม. ยาว ๑๑๐.๐๐ ม.			๑๕๐,๐๐๐		ร้อยละของเส้นทางคมนาคมเพิ่มขึ้น	ประชาชนได้รับการความสะดวกในการเดินทาง	กองช่าง
๗๕	วางท่อระบายน้ำ ถนนสายการเกษตร บ้านนายจำรูญ ม.๖	เพื่อให้น้ำบริเวณดังกล่าวสามารถระบายได้ดีไม่อุดตัน	กว้าง ๐.๖๐ ม. ยาว ๕๔.๐๐ ม.		๑๕๐,๐๐๐			ร้อยละของท่อระบายน้ำเพิ่มขึ้น	สามารถระบายน้ำท่วมขังในพื้นที่ได้	กองช่าง
๗๖	วางท่อระบายน้ำ ซอย ๑ หลังโรงเรียนน้ำแข็ง	เพื่อให้น้ำบริเวณดังกล่าวสามารถระบายได้ดีไม่อุดตัน	กว้าง ๑.๐๐ ม. ยาว ๒๐๐.๐๐ ม. ลึก ๐.๘๐ ม.			๘๐๐,๐๐๐		ร้อยละของท่อระบายน้ำเพิ่มขึ้น	สามารถระบายน้ำท่วมขังในพื้นที่ได้	กองช่าง
๗๗	ปรับปรุงสะพาน ซอย ๘ หลังบ้านนายวัน คำ หมู่ ๖	เพื่อให้ประชาชนมีเส้นทางคมนาคมที่สะดวก ปลอดภัย	กว้าง ๔.๐๐ ม. ยาว ๕.๐๐ ม. (จำนวน ๒ จุด)				๑๕๐,๐๐๐	มีร้อยละของเส้นทางคมนาคมเพิ่มขึ้น	ประชาชนได้รับการความสะดวกในการเดินทาง	กองช่าง

รายละเอียดโครงการพัฒนา  
แผนพัฒนาท้องถิ่นสี่ปี (พ.ศ.๒๕๖๑-๒๕๖๔)  
เทศบาลตำบลสันป่าเป้า อำเภอแมริม จังหวัดเชียงใหม่

แบบ ผ.๐๑

- ก. ยุทธศาสตร์จังหวัดที่ ๑ การพัฒนาเศรษฐกิจอย่างสมดุลและยั่งยืน  
ข. ยุทธศาสตร์การพัฒนาของ อปท. ในเขตจังหวัดที่ ๑ ยุทธศาสตร์การพัฒนาโครงสร้างพื้นฐานที่เหมาะสม  
๑. ยุทธศาสตร์การพัฒนาด้านโครงสร้างพื้นฐาน

๑.๑ แผนงาน เคหะและชุมชน

ที่	โครงการ	วัตถุประสงค์	เป้าหมาย	งบประมาณ				ตัวชี้วัด (KPI)	ผลลัพธ์ที่คาดว่าจะได้รับ	หน่วยงานที่รับผิดชอบ
				๒๕๖๑	๒๕๖๒	๒๕๖๓	๒๕๖๔			
๗๘	ก่อสร้างสะพานเหล็ก หลังวัด กุ่มภประดิษฐ์ หมู่ ๖	เพื่อให้ประชาชนมีเส้นทาง คมนาคมที่สะดวก ปลอดภัย	กว้าง ๑.๕๐ ม. ยาว ๒๐.๐๐ ม.		๒๐๐,๐๐๐			ร้อยละของ สะพานที่เพิ่มขึ้น	ประชาชนได้รับ ความสะดวกใน การเดินทาง	กองช่าง
๗๙	ก่อสร้างถนนแอสฟัลติก คอนกรีต ถนนฝั่งตะวันตก ซอย ๒๐ เชื่อม ม.๖-ม.๑๑	เพื่อให้ประชาชนมีเส้นทาง คมนาคมที่สะดวก ปลอดภัย	กว้าง ๔.๐๐ ม. ยาว ๘๐๐.๐๐ม.				๙๖๐,๐๐๐	ร้อยละของ เส้นทางคมนาคม เพิ่มขึ้น	ประชาชนได้รับ ความสะดวกใน การเดินทาง	กองช่าง
๘๐	ก่อสร้างถนนแอสฟัลติกส์ บริเวณหน้าบ้านป่าคำ สุขใจ ม.๖	เพื่อให้ประชาชนมีเส้นทาง คมนาคมที่สะดวก ปลอดภัย	กว้าง ๔.๐๐ ม. ยาว ๖๐.๐๐ ม.		๗๒,๐๐๐			ร้อยละของ เส้นทางคมนาคม เพิ่มขึ้น	ประชาชนได้รับ ความสะดวกใน การเดินทาง	กองช่าง
๘๑	ก่อสร้างถนนแอสฟัลติก คอนกรีต ซ.พ้ออาจารย์สนธิ เพริศแก้ว ซอย ๑๙ หมู่ ๖	เพื่อให้ประชาชนมีเส้นทาง คมนาคมที่สะดวกปลอดภัย	กว้าง ๔.๐๐ ม. ยาว ๑๐๐.๐๐ม.			๑๕๐,๐๐๐		ร้อยละของ เส้นทางคมนาคม เพิ่มขึ้น	ประชาชนได้รับ ความสะดวกใน การเดินทาง	กองช่าง
๘๒	วางท่อระบายน้ำ ซอย ๖	เพื่อให้ น้ำบริเวณดังกล่าว สามารถระบายได้ดีไม่อุดตัน	กว้าง ๑.๐๐ ม. ยาว ๒๐๐.๐๐ ม. ลึก ๐.๘๐ ม.			๘๐๐,๐๐๐		ร้อยละของท่อ ระบายน้ำเพิ่มขึ้น	สามารถระบายน้ำ ท่วมขังในพื้นที่ได้	กองช่าง

รายละเอียดโครงการพัฒนา  
แผนพัฒนาท้องถิ่นสี่ปี (พ.ศ.๒๕๖๑-๒๕๖๔)

แบบ ผ.๐1

เทศบาลตำบลสันป่า อำเภอมะริม จังหวัดเชียงใหม่

ก. ยุทธศาสตร์จังหวัดที่ ๑ การพัฒนาเศรษฐกิจอย่างสมดุลและยั่งยืน

ข. ยุทธศาสตร์การพัฒนาของ อปท. ในเขตจังหวัดที่ ๑ ยุทธศาสตร์การพัฒนาโครงสร้างพื้นฐานที่เหมาะสม

๑. ยุทธศาสตร์การพัฒนาด้านโครงสร้างพื้นฐาน

๑.๑ แผนงาน เคหะและชุมชน

ที่	โครงการ	วัตถุประสงค์	เป้าหมาย	งบประมาณ				ตัวชี้วัด (KPI)	ผลลัพธ์ที่คาดว่าจะได้รับ	หน่วยงานที่รับผิดชอบ
				๒๕๖๑	๒๕๖๒	๒๕๖๓	๒๕๖๔			
๘๓	วางท่อระบายน้ำ ขอย ๗ ด้านข้างวัดทิศใต้	เพื่อให้น้ำบริเวณดังกล่าวสามารถระบายได้ดีไม่อุดตัน	กว้าง .๘๐ ม. ยาว ๑๒๐ ม. ลึก ๐.๘๐ ม.	๓๐๐,๐๐๐				ร้อยละของท่อระบายน้ำเพิ่มขึ้น	สามารถระบายน้ำท่วมขังในพื้นที่ได้	กองช่าง
๘๔	วางท่อระบายน้ำ ขอย ๘/๑ บ้านนายอุ้นเรือน บัวเสนา	เพื่อให้น้ำบริเวณดังกล่าวสามารถระบายได้ดีไม่อุดตัน	กว้าง .๘๐ ม. ยาว ๑๐๐ ม. ลึก ๐.๘๐ ม.		๓๐๐,๐๐๐			ร้อยละของท่อระบายน้ำเพิ่มขึ้น	สามารถระบายน้ำท่วมขังในพื้นที่ได้	กองช่าง
๘๕	ก่อสร้างถนนแอสฟัลติกคอนกรีต (เก้าโฮ)ระหว่าง หมู่ ๖ เชื่อมหมู่ ๕ ริมเหนือ	เพื่อให้ประชาชนมีเส้นทางคมนาคมที่สะดวกปลอดภัย	กว้าง ๔.๐๐ ม. ยาว ๗๐๐ ม.				๘๔๐,๐๐๐	ร้อยละของเส้นทางคมนาคมเพิ่มขึ้น	ประชาชนได้รับความสะดวกในการเดินทาง	กองช่าง
๘๖	ก่อสร้างถนนแอสฟัลติกคอนกรีต หน้าบ้านนายปรารถ บัวเหลือง หมู่ ๖	เพื่อให้ประชาชนมีเส้นทางคมนาคมที่สะดวกปลอดภัย	กว้าง ๓.๐๐ ม. ยาว ๕๐.๐๐ ม.	๔๕,๐๐๐				ร้อยละของเส้นทางคมนาคมเพิ่มขึ้น	ประชาชนได้รับความสะดวกในการเดินทาง	กองช่าง
๘๗	ขยายไหล่ทางบริเวณ ขอย ๔ พร้อมรางระบายน้ำ หมู่๖	เพื่อไม่ให้น้ำท่วมขัง บริเวณเส้นทางคมนาคม	กว้าง ๐.๐๔ ม. ยาว ๕๐.๐๐ ม.				๑๙๖,๐๐๐	ร้อยละของรางระบายน้ำเพิ่มขึ้น	สามารถป้องกันน้ำท่วมขังในพื้นที่ได้	กองช่าง

รายละเอียดโครงการพัฒนา  
แผนพัฒนาท้องถิ่นสี่ปี (พ.ศ.๒๕๖๑-๒๕๖๔)  
เทศบาลตำบลสันป่า อำเภอมะแมร์ม จังหวัดเชียงใหม่

แบบ ผ.01

ก. ยุทธศาสตร์จังหวัดที่ ๑ การพัฒนาเศรษฐกิจอย่างสมดุลและยั่งยืน

ข. ยุทธศาสตร์การพัฒนาของ อปท ในเขตจังหวัดที่ ๑ ยุทธศาสตร์การพัฒนาโครงสร้างพื้นฐานที่เหมาะสม

๑. ยุทธศาสตร์การพัฒนาด้านโครงสร้างพื้นฐาน

๑.๑ แผนงาน เคหะและชุมชน

ที่	โครงการ	วัตถุประสงค์	เป้าหมาย	งบประมาณ				ตัวชี้วัด (KPI)	ผลลัพธ์ที่คาดว่าจะได้รับ	หน่วยงานที่รับผิดชอบ
				๒๕๖๑	๒๕๖๒	๒๕๖๓	๒๕๖๔			
๘๘	ปรับปรุงคอสะพาน ซอย ๑๓	เพื่อให้ประชาชนมีเส้นทางคมนาคมที่สะดวก ปลอดภัย	กว้าง ๔.๐๐ ม. ยาว ๕.๐๐ ม.			๑๕๐,๐๐๐		มีร้อยละของเส้นทางคมนาคมเพิ่มขึ้น	ประชาชนได้รับความสะดวกในการเดินทาง	กองช่าง
๘๙	ก่อสร้างถนนแอสฟัลท์ติกคอนกรีต ซอย ๕ บ้านนายแก้ว ทำน้ำ หมู่ ๖	เพื่อให้ประชาชนมีเส้นทางคมนาคมที่สะดวกปลอดภัย	กว้าง ๓.๐๐ ม. ยาว ๕๐.๐๐ ม.		๔๕,๐๐๐			ร้อยละของเส้นทางคมนาคมเพิ่มขึ้น	ประชาชนได้รับความสะดวกในการเดินทาง	กองช่าง
๙๐	ขยายสะพานคอนกรีต ซอย ๘	เพื่อให้ประชาชนมีเส้นทางคมนาคมที่สะดวก ปลอดภัย	กว้าง ๔.๐๐ ม. ยาว ๕.๐๐ ม.				๑๕๐,๐๐๐	มีร้อยละของเส้นทางคมนาคมเพิ่มขึ้น	ประชาชนได้รับความสะดวกในการเดินทาง	กองช่าง

รายละเอียดโครงการพัฒนา  
แผนพัฒนาท้องถิ่นสี่ปี (พ.ศ.๒๕๖๑-๒๕๖๔)  
เทศบาลตำบลสันป่า อำเภอมะริม จังหวัดเชียงใหม่

แบบ ผ.๐1

ก. ยุทธศาสตร์จังหวัดที่ ๑ การพัฒนาเศรษฐกิจอย่างสมดุลและยั่งยืน

ข. ยุทธศาสตร์การพัฒนาของ อปท. ในเขตจังหวัดที่ ๑ ยุทธศาสตร์การพัฒนาโครงสร้างพื้นฐานที่เหมาะสม

๑. ยุทธศาสตร์การพัฒนาด้านโครงสร้างพื้นฐาน

๑.๑ แผนงาน เคหะและชุมชน

ที่	โครงการ	วัตถุประสงค์	เป้าหมาย	งบประมาณ				ตัวชี้วัด (KPI)	ผลลัพธ์ที่คาดว่าจะได้รับ	หน่วยงานที่รับผิดชอบ
				๒๕๖๑	๒๕๖๒	๒๕๖๓	๒๕๖๔			
๙๑	ก่อสร้างถนนแอสฟัลติกส์คอนกรีต ซอยบ้านโฮ้ง หมู่ ๗	เพื่อให้ประชาชนมีเส้นทาง คมนาคมที่สะดวกปลอดภัย	กว้าง ๔.๐๐ ม. ยาว ๑๘๙.๐๐ ม.	๒๙๐,๐๐๐				ร้อยละของ เส้นทางคมนาคม เพิ่มขึ้น	ประชาชนได้รับ ความสะดวกใน การเดินทาง	กองช่าง
๙๒	วางท่อระบายน้ำในพื้นที่การเกษตร หมู่ ๗	เพื่อป้องกันน้ำท่วมขังใน พื้นที่การเกษตร	กว้าง ๐.๘๐ ม. ยาว ๒๐๐.๐๐ ม.		๓๕๐,๐๐๐			ร้อยละของท่อ ระบายน้ำเพิ่มขึ้น	สามารถแก้ไข ปัญหาน้ำท่วมขัง ในพื้นที่ได้	กองช่าง
๙๓	ก่อสร้างถนนแอสฟัลติกส์คอนกรีต ซอย ๖ บ้านแม่พูน หมู่ ๘	เพื่อให้ประชาชนมีเส้นทาง คมนาคมที่สะดวกปลอดภัย	กว้าง ๓.๐๐ ม. ยาว ๘๐.๐๐ ม.	๙๒,๐๐๐				ร้อยละของ เส้นทางคมนาคม เพิ่มขึ้น	ประชาชนได้รับ ความสะดวกใน การเดินทาง	กองช่าง
๙๔	ก่อสร้างเมรุ (เตาเผา) สุสานบ้านใหม่ หมู่ ๘	เพื่อใช้ในการงานฌาปนกิจ ประจำหมู่บ้าน ม.๘	จำนวน ๑ แห่ง		๙๘๐,๐๐๐			ร้อยละเมรุ(เผา ศพ) ใช้ในงาน เพิ่มขึ้น	มีเมรุใช้ในการงาน ฌาปนกิจ หมู่บ้าน	กองช่าง

รายละเอียดโครงการพัฒนา  
แผนพัฒนาท้องถิ่นสี่ปี (พ.ศ.๒๕๖๑-๒๕๖๔)  
เทศบาลตำบลสันป่าเป้า อำเภอแมริม จังหวัดเชียงใหม่

แบบ ผ.01

ก. ยุทธศาสตร์จังหวัดที่ ๑ การพัฒนาเศรษฐกิจอย่างสมดุลและยั่งยืน

ข. ยุทธศาสตร์การพัฒนาของ อปท. ในเขตจังหวัดที่ ๑ ยุทธศาสตร์การพัฒนาโครงสร้างพื้นฐานที่เหมาะสม

๑. ยุทธศาสตร์การพัฒนาด้านโครงสร้างพื้นฐาน

๑.๑ แผนงาน เคหะและชุมชน

ที่	โครงการ	วัตถุประสงค์	เป้าหมาย	งบประมาณ				ตัวชี้วัด (KPI)	ผลลัพธ์ที่คาดว่าจะได้รับ	หน่วยงานที่รับผิดชอบ
				๒๕๖๑	๒๕๖๒	๒๕๖๓	๒๕๖๔			
๙๕	เสริมผิวทางด้วยแอสฟัลต์ติกทางเข้าป่าช้า หมู่ ๘	เพื่อให้ประชาชนมีเส้นทางคมนาคมที่สะดวก ปลอดภัย	กว้าง ๔.๐๐ ม. ยาว ๑๐๐.๐๐ ม.		๑๕๒,๐๐๐			ร้อยละของเส้นทางคมนาคมเพิ่มขึ้น	ประชาชนได้รับความสะดวกในการเดินทาง	กองช่าง
๙๖	ก่อสร้างถนนเลียบริมน้ำปิง เพื่อคนด้อยโอกาส / พิกการ หมู่ ๘	เพื่อให้ผู้ด้อยโอกาส/พิกการ ได้มีเส้นทางคมนาคม	กว้าง ๔.๐๐ ม. ยาว ๑๐๐.๐๐ ม.				๑๒๐,๐๐๐	ร้อยละของเส้นทางคมนาคมเพิ่มขึ้น	มีถนนไว้ให้ผู้ด้อยโอกาสได้ประโยชน์	กองช่าง
๙๗	ก่อสร้างถนนคอนกรีตเสริมเหล็กชอย ๗ ด้านทิศใต้ ม.๘	เพื่อให้ประชาชนมีเส้นทางคมนาคมที่สะดวก ปลอดภัย	กว้าง ๔.๐๐ ม. ยาว ๑๐๐.๐๐ ม.			๑๖๐,๐๐๐		ร้อยละของเส้นทางคมนาคมเพิ่มขึ้น	ประชาชนได้รับความสะดวกในการเดินทาง	กองช่าง
๙๘	ก่อสร้างถนนแอสฟัลติกส์คอนกรีตชอย ๙ ม.๘	เพื่อให้ประชาชนมีเส้นทางคมนาคมที่สะดวก ปลอดภัย	กว้าง ๔.๐๐ ม. ยาว ๖๐.๐๐ ม.				๙๕,๐๐๐	ร้อยละของเส้นทางคมนาคมเพิ่มขึ้น	ประชาชนได้รับความสะดวกในการเดินทาง	กองช่าง

รายละเอียดโครงการพัฒนา  
แผนพัฒนาท้องถิ่นสี่ปี (พ.ศ.๒๕๖๑-๒๕๖๔)  
เทศบาลตำบลสันโป่ง อำเภอแมริม จังหวัดเชียงใหม่

แบบ ผ.๐๑

- ก. ยุทธศาสตร์จังหวัดที่ ๑ การพัฒนาเศรษฐกิจอย่างสมดุลและยั่งยืน  
ข. ยุทธศาสตร์การพัฒนาของ อปท ในเขตจังหวัดที่ ๑ ยุทธศาสตร์การพัฒนาโครงสร้างพื้นฐานที่เหมาะสม  
๑. ยุทธศาสตร์การพัฒนาด้านโครงสร้างพื้นฐาน

๑.๑ แผนงาน เคหะและชุมชน

ที่	โครงการ	วัตถุประสงค์	เป้าหมาย	งบประมาณ				ตัวชี้วัด (KPI)	ผลลัพธ์ที่คาดว่าจะได้รับ	หน่วยงานที่รับผิดชอบ
				๒๕๖๑	๒๕๖๒	๒๕๖๓	๒๕๖๔			
๙๙	ก่อสร้างบันไดลงแม่น้ำปิงประจำหมู่บ้าน ม.๘	เพื่อให้ประชาชนมีบันไดที่สะดวก ปลอดภัย	กว้าง ๓.๐๐ ม. ยาว ๕๐.๐๐ ม.		๖๐,๐๐๐			จำนวนร้อยละของผู้ใช้ประโยชน์	มีบันไดที่สะดวกและปลอดภัย	กองช่าง
๑๐๐	ก่อสร้างถนนแอสฟัลติกส์คอนกรีตเลียบลองชลประทานด้านใน หมู่ ๘	เพื่อให้ประชาชนมีเส้นทางคมนาคมที่สะดวก ปลอดภัย	กว้าง ๓.๐๐ ม. ยาว ๓๘๐ ม.				๔๕๐,๐๐๐	ร้อยละของเส้นทางคมนาคมเพิ่มขึ้น	ประชาชนได้รับความสะดวกในการเดินทาง	กองช่าง
๑๐๑	ก่อสร้างถนนแอสฟัลติกส์คอนกรีตขอย ๓ เลื้อบ้านเลียบลองชลประทานด้านทิศตะวันออก หมู่ ๘	เพื่อให้ประชาชนมีเส้นทางคมนาคมที่สะดวก ปลอดภัย	กว้าง ๔.๐๐ ม. ยาว ๖๐๐.๐๐ ม.	๙๐๐,๐๐๐				ร้อยละของเส้นทางคมนาคมเพิ่มขึ้น	ประชาชนได้รับความสะดวกในการเดินทาง	กองช่าง
๑๐๒	โครงการก่อสร้างสะพานบริเวณถนนสร้างใหม่ ต่อจากขอย ๓ - ถนนคลองสายนอก	เพื่อให้ประชาชนมีเส้นทางคมนาคมที่สะดวก ปลอดภัย	กว้าง ๔.๐๐ ม. ยาว ๑๕.๐๐ ม.		๕๐๐,๐๐๐			ร้อยละของเส้นทางคมนาคมเพิ่มขึ้น	ประชาชนได้รับความสะดวกในการเดินทาง	กองช่าง

รายละเอียดโครงการพัฒนา  
แผนพัฒนาท้องถิ่นสี่ปี (พ.ศ.๒๕๖๑-๒๕๖๔)  
เทศบาลตำบลสันป่าตอง อำเภอแมริม จังหวัดเชียงใหม่

แบบ ผ.01

ก. ยุทธศาสตร์จังหวัดที่ ๑ การพัฒนาเศรษฐกิจอย่างสมดุลและยั่งยืน

ข. ยุทธศาสตร์การพัฒนาของ อปท. ในเขตจังหวัดที่ ๑ ยุทธศาสตร์การพัฒนาโครงสร้างพื้นฐานที่เหมาะสม

๑. ยุทธศาสตร์การพัฒนาด้านโครงสร้างพื้นฐาน

๑.๑ แผนงาน เคหะและชุมชน

ที่	โครงการ	วัตถุประสงค์	เป้าหมาย	งบประมาณ				ตัวชี้วัด (KPI)	ผลลัพธ์ที่คาดว่าจะได้รับ	หน่วยงานที่รับผิดชอบ
				๒๕๖๑	๒๕๖๒	๒๕๖๓	๒๕๖๔			
๑๐๓	โครงการก่อสร้างเมรุเผาศพ หมู่ที่ ๙ บ้านหนองป่าตา	เพื่อให้ประชาชนมีเมรุไว้สำหรับฌาปกิจของหมู่บ้าน	จำนวน ๑ แห่ง			๖๘๐,๐๐๐		ร้อยละของเมรุเผาศพ เพิ่มขึ้น	มีเมรุไว้สำหรับเผาศพ ประจำหมู่บ้าน	กองช่าง
๑๐๔	เสริมผิวทาง (โอเวอร์เลย์) ถนนคันคลองชลประทาน ซอย ๗L ม.๙ (สายหลักเชื่อม ม.๑)	เพื่อให้ประชาชนมีเส้นทางคมนาคมที่สะดวกปลอดภัย	กว้าง ๕.๐๐ ม. ยาว ๘๐๐.๐๐ ม.		๑,๕๐๐,๐๐๐			ร้อยละของเส้นทางคมนาคมเพิ่มขึ้น	ประชาชนได้รับความสะดวกในการเดินทาง	กองช่าง
๑๐๕	ก่อสร้างถนนแอสฟัลติกคอนกรีต ถนนคันคลองชลประทาน ๗L ม.๙ (เชื่อมเลื้อบ้าน ม.๕)	เพื่อให้ประชาชนมีเส้นทางคมนาคมที่สะดวกปลอดภัย	กว้าง ๔.๐๐ ม. ยาว ๒๐๐.๐๐ ม.	๕๓๐,๐๐๐				ร้อยละของเส้นทางคมนาคมเพิ่มขึ้น	ประชาชนได้รับความสะดวกในการเดินทาง	กองช่าง
๑๐๖	ก่อสร้างถนนแอสฟัลติกคอนกรีต ซอยข้างวัดสุวรรณवास ม.๙	เพื่อให้ประชาชนมีเส้นทางคมนาคมที่สะดวกปลอดภัย	กว้าง ๓.๕๐ ม. ยาว ๓๐๐.๐๐ ม.		๓๑๕,๐๐๐			ร้อยละของเส้นทางคมนาคมเพิ่มขึ้น	ประชาชนได้รับความสะดวกในการเดินทาง	กองช่าง

รายละเอียดโครงการพัฒนา  
แผนพัฒนาท้องถิ่นสี่ปี (พ.ศ.๒๕๖๑-๒๕๖๔)  
เทศบาลตำบลสันโป่ง อำเภอแมริม จังหวัดเชียงใหม่

แบบ ผ.๐1

ก. ยุทธศาสตร์จังหวัดที่ ๑ การพัฒนาเศรษฐกิจอย่างสมดุลและยั่งยืน

ข. ยุทธศาสตร์การพัฒนาของ อปท. ในเขตจังหวัดที่ ๑ ยุทธศาสตร์การพัฒนาโครงสร้างพื้นฐานที่เหมาะสม

๑. ยุทธศาสตร์การพัฒนาด้านโครงสร้างพื้นฐาน

๑.๑ แผนงาน เคหะและชุมชน

ที่	โครงการ	วัตถุประสงค์	เป้าหมาย	งบประมาณ				ตัวชี้วัด (KPI)	ผลลัพธ์ที่คาดว่าจะได้รับ	หน่วยงานที่รับผิดชอบ
				๒๕๖๑	๒๕๖๒	๒๕๖๓	๒๕๖๔			
๑๐๗	ก่อสร้างถนนแอสฟัลติกส์คอนกรีตหน้าบ้านนายศักดิ์ ทำการดี ถึงบ้านนายสมศักดิ์ คุ้มพันธุ์	เพื่อให้ประชาชนมีเส้นทางคมนาคมที่สะดวก ปลอดภัย	กว้าง ๔.๐๐ ม. ยาว ๒๓๘.๐๐ม.	๓๖๐,๐๐๐				ร้อยละของเส้นทางคมนาคมเพิ่มขึ้น	ประชาชนได้รับความสะดวกในการเดินทาง	กองช่าง
๑๐๘	โครงการก่อสร้างถนนแอสฟัลติกคอนกรีตซอยลำเหมืองแก้ววังหมื่นซอย ๓ กลางหมู่บ้าน	เพื่อให้ประชาชนมีเส้นทางคมนาคมที่สะดวก ปลอดภัย	กว้าง ๓.๕๐ ม. ยาว ๑๗๘.๐๐ม.		๒๔๐,๐๐๐			ร้อยละของเส้นทางคมนาคมเพิ่มขึ้น	ประชาชนได้รับความสะดวกในการเดินทาง	กองช่าง
๑๐๙	เสริมไหล่ทางด้วยหินคลุกสายบ้านหนองป่าคาถึงสุดเขตพื้นที่ตำบลสันโป่ง	เพื่อให้ประชาชนมีเส้นทางคมนาคมที่สะดวก ปลอดภัย	กว้าง ๑.๐๐ ม. ยาว ๑,๑๓๕ ม			๑๓๕,๐๐๐		ร้อยละของเส้นทางคมนาคมเพิ่มขึ้น	ประชาชนได้รับความสะดวกในการเดินทาง	กองช่าง

รายละเอียดโครงการพัฒนา  
แผนพัฒนาท้องถิ่นสี่ปี (พ.ศ.๒๕๖๑-๒๕๖๔)  
เทศบาลตำบลสันป่า อำเภอมะแมร์ม จังหวัดเชียงใหม่

แบบ ผ.๐1

ก. ยุทธศาสตร์จังหวัดที่ ๑ การพัฒนาเศรษฐกิจอย่างสมดุลและยั่งยืน

ข. ยุทธศาสตร์การพัฒนาของ อปท ในเขตจังหวัดที่ ๑ ยุทธศาสตร์การพัฒนาโครงสร้างพื้นฐานที่เหมาะสม

๑. ยุทธศาสตร์การพัฒนาด้านโครงสร้างพื้นฐาน

๑.๑ แผนงาน เคหะและชุมชน

ที่	โครงการ	วัตถุประสงค์	เป้าหมาย	งบประมาณ				ตัวชี้วัด (KPI)	ผลลัพธ์ที่คาดว่าจะได้รับ	หน่วยงานที่รับผิดชอบ
				๒๕๖๑	๒๕๖๒	๒๕๖๓	๒๕๖๔			
๑๑๐	เสริมผิวทาง (OVERLAY) ถนนสายเลียบริมหนองน้ำหลง-สะพานท้ายหนองน้ำหลง	เพื่อให้ประชาชนมีเส้นทางคมนาคมที่สะดวก ปลอดภัย	กว้าง ๔.๐๐ ม. ยาว ๖๕๐.๐๐ ม.	๙๐๐,๐๐๐				ร้อยละของเส้นทางคมนาคมเพิ่มขึ้น	ประชาชนได้ใช้ความสะดวกในการเดินทาง	กองช่าง
๑๑๑	ก่อสร้างถนนแอสฟัลต์ติกคอนกรีตซอยบ้านนายศรีพรรณ ซอย ๒ ม.๑๐	เพื่อให้ประชาชนมีเส้นทางคมนาคมที่สะดวก ปลอดภัย	กว้าง ๔.๐๐ ม. ยาว ๓๐.๐๐ ม.		๙๖,๐๐๐			ร้อยละของเส้นทางคมนาคมเพิ่มขึ้น	ประชาชนได้ใช้ความสะดวกในการเดินทาง	กองช่าง
๑๑๒	ก่อสร้างวางระบายน้ำคอนกรีตเสริมเหล็ก เชื่อมต่อคลองชลประทานซอย ๗ หมู่ ๑๐	เพื่อให้การระบายน้ำในพื้นที่การเกษตรอย่างเพียงพอ	กว้าง ๓.๐๐ ม. หนา ๐.๑๕ ม. ยาว ๔๐๐.๐๐ ม.			๓๕๐,๐๐๐		มีวางระบายน้ำเพิ่มขึ้น	เกษตรกรมีน้ำใช้อย่างพอเพียง	กองช่าง

รายละเอียดโครงการพัฒนา  
แผนพัฒนาท้องถิ่นสี่ปี (พ.ศ.๒๕๖๑-๒๕๖๔)  
เทศบาลตำบลสันป่าเป้า อำเภอแมริม จังหวัดเชียงใหม่

แบบ ผ.01

- ก. ยุทธศาสตร์จังหวัดที่ ๑ การพัฒนาเศรษฐกิจอย่างสมดุลและยั่งยืน  
ข. ยุทธศาสตร์การพัฒนาของ อปท. ในเขตจังหวัดที่ ๑ ยุทธศาสตร์การพัฒนาโครงสร้างพื้นฐานที่เหมาะสม  
๑. ยุทธศาสตร์การพัฒนาด้านโครงสร้างพื้นฐาน

๑.๑ แผนงาน เคหะและชุมชน

ที่	โครงการ	วัตถุประสงค์	เป้าหมาย	งบประมาณ				ตัวชี้วัด (KPI)	ผลลัพธ์ที่คาดว่าจะได้รับ	หน่วยงานที่รับผิดชอบ
				๒๕๖๑	๒๕๖๒	๒๕๖๓	๒๕๖๔			
๑๑๓	ปรับปรุงถนน ซอย ๘ หนองป่าแดง (ข้างบ้านนายมนตรี) หมู่ ๑๐	เพื่อให้ประชาชนมีเส้นทางคมนาคมที่สะดวก ปลอดภัย	กว้าง ๓.๐๐ ม. ยาว ๑๕๐.๐๐ ม.				๑๗๐,๐๐๐	ร้อยละของถนนที่ได้รับการบำรุงรักษา	ประชาชนได้รับความสะดวกในการเดินทาง	กองช่าง
๑๑๔	เสริมไหล่ทางด้วยหินคลุกรอบหนองน้ำหลง ม.๑๐	เพื่อให้ประชาชนมีเส้นทางคมนาคมที่สะดวก ปลอดภัย	กว้าง ๑.๐๐ ม. ยาว ๗๒๐.๐๐ ม.		๕๐,๐๐๐			ร้อยละของเส้นทางคมนาคมเพิ่มขึ้น	ประชาชนได้รับความสะดวกในการเดินทาง	กองช่าง
๑๑๕	ก่อสร้างถนนแอสฟัลท์ติกคอนกรีต ซอยบ้านนายอินทร แยกซอย ๕	เพื่อให้ประชาชนมีเส้นทางคมนาคมที่สะดวก ปลอดภัย	กว้าง ๓.๐๐ ม. ยาว ๑๐๐.๐๐ ม.			๑๑๔,๐๐๐		ร้อยละของเส้นทางคมนาคมเพิ่มขึ้น	ประชาชนได้รับความสะดวกในการเดินทาง	กองช่าง
๑๑๖	ก่อสร้างถนนแอสฟัลท์ติกซอยบ้านนายทองจันทร์ คัดดีพัน แยกซอย ๑๕	เพื่อให้ประชาชนมีเส้นทางคมนาคมที่สะดวก ปลอดภัย	กว้าง ๓.๐๐ ม. ยาว ๑๒๐.๐๐ ม.			๑๓๖,๘๐๐		ร้อยละของเส้นทางคมนาคมเพิ่มขึ้น	ประชาชนได้รับความสะดวกในการเดินทาง	กองช่าง

รายละเอียดโครงการพัฒนา  
แผนพัฒนาท้องถิ่นสี่ปี (พ.ศ.๒๕๖๑-๒๕๖๔)  
เทศบาลตำบลสันป่า อำเภอมะแมริม จังหวัดเชียงใหม่

แบบ ผ.01

ก. ยุทธศาสตร์จังหวัดที่ ๑ การพัฒนาเศรษฐกิจอย่างสมดุลและยั่งยืน

ข. ยุทธศาสตร์การพัฒนาของ อปท. ในเขตจังหวัดที่ ๑ ยุทธศาสตร์การพัฒนาโครงสร้างพื้นฐานที่เหมาะสม

๑. ยุทธศาสตร์การพัฒนาด้านโครงสร้างพื้นฐาน

๑.๑ แผนงาน เคหะและชุมชน

ที่	โครงการ	วัตถุประสงค์	เป้าหมาย	งบประมาณ				ตัวชี้วัด (KPI)	ผลลัพธ์ที่คาดว่าจะได้รับ	หน่วยงานที่รับผิดชอบ
				๒๕๖๑	๒๕๖๒	๒๕๖๓	๒๕๖๔			
๑๑๗	ก่อสร้างถนนแอสฟัลติกคอนกรีต ซอยกลาง (หลังบ้านวารภรณ์) หมู่๑๑	เพื่อให้ประชาชนมีเส้นทาง คมนาคมที่สะดวก ปลอดภัย	กว้าง ๓.๕๐ ม. ยาว ๑๐๐.๐๐ ม.			๑๕๗,๐๐๐		ร้อยละของ เส้นทางคมนาคม เพิ่มขึ้น	ประชาชนได้รับ ความสะดวกใน การเดินทาง	กองช่าง
๑๑๘	ก่อสร้างถนนแอสฟัลติกคอนกรีต บริเวณศาลาอเนกประสงค์วัด พระธาตุจอมแดง ม.๑๑	เพื่อให้ประชาชนมีเส้นทาง คมนาคมที่สะดวก ปลอดภัย	กว้าง ๓.๕๐ ม. ยาว ๘๕.๐๐ ม.				๑๓๐,๐๐๐	ร้อยละของ เส้นทางคมนาคม เพิ่มขึ้น	ประชาชนได้รับ ความสะดวกใน การเดินทาง	กองช่าง
๑๑๙	ก่อสร้างถนนแอสฟัลติก ซอย ๒๐ ซอยหลังวัดวัดพระธาตุจอม แดง (โรงเจ) ม.๑๑	เพื่อให้ประชาชนมีเส้นทาง คมนาคมที่สะดวก ปลอดภัย	กว้าง ๓.๐๐ ม. ยาว ๑๖๕.๐๐ ม. กว้าง ๔.๐๐ ม. ยาว ๒๘๘.๐๐ม..		๖๒๕,๐๐๐			ร้อยละของ เส้นทางคมนาคม เพิ่มขึ้น	ประชาชนได้รับ ความสะดวกใน การเดินทาง	กองช่าง
๑๒๐	ก่อสร้างถนนแอสฟัลติกคอนกรีต คลองชลประทาน ม.๒-ม.๑๑	เพื่อให้ประชาชนมีเส้นทาง คมนาคมที่สะดวก ปลอดภัย	กว้าง ๔.๐๐ ม. ยาว ๓๗๐.๐๐ ม.				๖๖๖,๐๐๐	ร้อยละของ เส้นทางคมนาคม เพิ่มขึ้น	ประชาชนได้รับ ความสะดวกใน การเดินทาง	กองช่าง

รายละเอียดโครงการพัฒนา  
แผนพัฒนาท้องถิ่นสี่ปี (พ.ศ.๒๕๖๑-๒๕๖๔)  
เทศบาลตำบลสันป่า อำเภอแมริม จังหวัดเชียงใหม่

แบบ ผ.01

ก. ยุทธศาสตร์จังหวัดที่ ๑ การพัฒนาเศรษฐกิจอย่างสมดุลและยั่งยืน

ข. ยุทธศาสตร์การพัฒนาของ อปท. ในเขตจังหวัดที่ ๑ ยุทธศาสตร์การพัฒนาโครงสร้างพื้นฐานที่เหมาะสม

๑. ยุทธศาสตร์การพัฒนาด้านโครงสร้างพื้นฐาน

๑.๑ แผนงาน เคหะและชุมชน

ที่	โครงการ	วัตถุประสงค์	เป้าหมาย	งบประมาณ				ตัวชี้วัด (KPI)	ผลลัพธ์ที่คาดว่าจะได้รับ	หน่วยงานที่รับผิดชอบ
				๒๕๖๑	๒๕๖๒	๒๕๖๓	๒๕๖๔			
๑๒๑	ถนนแอสฟัลติกส์คอนกรีตและท่อ ลอดระบายน้ำซอย ๑ ม.๑๑ - ถนนเชื่อมบ้านอ้อย ม.๑๑	เพื่อให้ประชาชนมีเส้นทาง คมนาคมที่สะดวก ปลอดภัย	กว้าง ๔.๐๐ ม. ยาว ๒๐๐.๐๐ ม.			๓๐๐,๐๐๐		ร้อยละของ เส้นทาง คมนาคมเพิ่มขึ้น	มีเส้นทาง คมนาคมที่สะดวก และปลอดภัย	กองช่าง
๑๒๒	เสริมผิวทางด้วยแอสฟัลท์ติก คอนกรีต หน้าศาลา SML ถึง - นายสมเกียรติ จิตตโสภณ	เพื่อให้ประชาชนมีเส้นทาง คมนาคมที่สะดวก ปลอดภัย	กว้าง ๔.๐๐ ม. ยาว ๕๐๐.๐๐ ม.	๗๖๐,๐๐๐				ร้อยละของ เส้นทาง คมนาคมเพิ่มขึ้น	มีเส้นทาง คมนาคมที่สะดวก และปลอดภัย	กองช่าง
๑๒๓	เสริมผิวทางถนนด้วยแอสฟัลท์ติ กคอนกรีตซอยบ้านผู้ช่วยหน่วย	เพื่อให้ประชาชนมีเส้นทาง คมนาคมที่สะดวก ปลอดภัย	กว้าง ๓.๐๐ ม. ยาว ๒๐๐.๐๐ ม.	๒๒๘,๐๐๐				ร้อยละของ เส้นทาง คมนาคมเพิ่มขึ้น	ประชาชนได้รับ ความสะดวก และปลอดภัย	กองช่าง
๑๒๔	ก่อสร้างถนนแอสฟัลท์ติกคอนกรีต ซอยบ้านลุงซุ- บ้านนางแหวน ทอง	เพื่อให้ประชาชนมีเส้นทาง คมนาคมที่สะดวก ปลอดภัย	กว้าง ๔.๐๐ ม. ยาว ๓๐๐.๐๐ ม.				๕๐๐,๐๐๐	ร้อยละของ เส้นทาง คมนาคมเพิ่มขึ้น	มีเส้นทาง คมนาคมที่สะดวก และปลอดภัย	กองช่าง
๑๒๕	โครงการปรับปรุงไหล่ทางขึ้นวัด พระธาตุจอมแดง	เพื่อให้ประชาชนมีเส้นทาง คมนาคมที่สะดวก ปลอดภัย	กว้าง ๑.๐๐ ม. ยาว ๑๐๐.๐๐ ม.			๒๐,๐๐๐		ร้อยละของ เส้นทาง คมนาคมเพิ่มขึ้น	มีเส้นทาง คมนาคมที่สะดวก และปลอดภัย	กองช่าง

รายละเอียดโครงการพัฒนา  
แผนพัฒนาท้องถิ่นสี่ปี (พ.ศ.๒๕๖๑-๒๕๖๔)  
เทศบาลตำบลสันโป่ง อำเภอแมริม จังหวัดเชียงใหม่

แบบ ผ.๐1

ก. ยุทธศาสตร์จังหวัดที่ ๑ การพัฒนาเศรษฐกิจอย่างสมดุลและยั่งยืน

ข. ยุทธศาสตร์การพัฒนาของ อปท. ในเขตจังหวัดที่ ๑ ยุทธศาสตร์การพัฒนาโครงสร้างพื้นฐานที่เหมาะสม

๑. ยุทธศาสตร์การพัฒนาด้านโครงสร้างพื้นฐาน

๑.๑ แผนงาน เคหะและชุมชน

ที่	โครงการ	วัตถุประสงค์	เป้าหมาย	งบประมาณ				ตัวชี้วัด (KPI)	ผลลัพธ์ที่คาดว่าจะได้รับ	หน่วยงานที่รับผิดชอบ
				๒๕๖๑	๒๕๖๒	๒๕๖๓	๒๕๖๔			
๑๒๖	ก่อสร้างรางระบายน้ำขอยบ้าน ลุงเวศน์ - ป่าจ้อย	เพื่อแก้ไขปัญหาน้ำเสียใน บริเวณดังกล่าว	กว้าง .๘๐ ม. ยาว ๑๐๐ ม. ลึก ๐.๘๐ ม.		๓๐๐,๐๐๐			ร้อยละรางระบาย น้ำเพิ่มขึ้น	สามารถแก้ไข ปัญหาน้ำท่วมขัง ได้	กองช่าง
๑๒๗	ปรับปรุงซ่อมแซมถนนคอนกรีตเสริม เหล็กและถนนแอสฟัลติกส์คอนกรีต พื้นที่ตำบลสันโป่ง	เพื่อให้ประชาชนมีเส้นทาง คมนาคมที่สะดวก ปลอดภัย	ถนนในพื้นที่ ตำบลสันโป่ง	๑๐๐,๐๐๐	๑๐๐,๐๐๐	๑๐๐,๐๐๐	๑๐๐,๐๐๐	ร้อยละของถนนได้ มาตรฐานเพิ่มขึ้น	ประชาชนได้รับ ความสะดวกใน การเดินทาง	กองช่าง
๑๒๘	โครงการก่อสร้าง/ซ่อมแซมบ้านผู้ ยากไร้ (ส่งเสริมด้านที่พักอาศัยแก่ผู้ ยากไร้ ผู้ด้อยโอกาส)	เพื่อให้ประชาชนที่ยากไร้ ด้อยโอกาส ยากจน ในพื้นที่ มีที่อยู่อาศัย	ประชาชนที่ด้อย โอกาสในพื้นที่	๑๐๐,๐๐๐	๑๐๐,๐๐๐	๑๐๐,๐๐๐	๑๐๐,๐๐๐	จำนวนร้อยละของ บ้านเพิ่มขึ้น	ประชาชนที่ด้อย โอกาสมีที่อยู่ อาศัย	กองช่าง
๑๒๙	ก่อสร้างและปรับปรุงซ่อมแซมถนน ด้วยหินคลุก และลูกรังในพื้นที่ การเกษตร และพื้นที่สาธารณะ ตำบลสันโป่ง	เพื่อให้ประชาชนมีเส้นทาง คมนาคมและขนส่งผลผลิตที่ สะดวก ปลอดภัย	ถนนในพื้นที่ ตำบลสันโป่ง	๑๐๐,๐๐๐	๑๐๐,๐๐๐	๑๐๐,๐๐๐	๑๐๐,๐๐๐	จำนวนร้อยละของ ผู้ใช้เส้นทาง คมนาคมเพิ่มขึ้น	ประชาชนได้รับ ความสะดวกใน การเดินทาง	กองช่าง/ /

รายละเอียดโครงการพัฒนา

แผนพัฒนาท้องถิ่นสี่ปี (พ.ศ.๒๕๖๑-๒๕๖๔)

เทศบาลตำบลสันโป่ง อำเภอแมริม จังหวัดเชียงใหม่

แบบ ผ.๐1

ก. ยุทธศาสตร์จังหวัดที่ ๑ การพัฒนาเศรษฐกิจอย่างสมดุลและยั่งยืน

ข. ยุทธศาสตร์การพัฒนาของ อปท. ในเขตจังหวัดที่ ๑ ยุทธศาสตร์การพัฒนาโครงสร้างพื้นฐานที่เหมาะสม

๑. ยุทธศาสตร์การพัฒนาด้านโครงสร้างพื้นฐาน

๑.๑ แผนงาน เคหะและชุมชน

ที่	โครงการ	วัตถุประสงค์	เป้าหมาย	งบประมาณ				ตัวชี้วัด (KPI)	ผลลัพธ์ที่คาดว่าจะได้รับ	หน่วยงานที่รับผิดชอบ
				๒๕๖๑	๒๕๖๒	๒๕๖๓	๒๕๖๔			
๑๓๐	โครงการจัดทำป้ายบอกทาง ขอย เข้าหมู่บ้าน (สายล่าง) ทิวตำบลสันโป่ง	เพื่ออำนวยความสะดวกให้แก่ผู้สัญจรไปมา	หมู่ที่ ๓,๔,๕,๗, ๘,๙,๑๐ ตำบลสันโป่ง			๓๐๐,๐๐๐		จำนวนร้อยละของอุบัติเหตุที่ลดน้อยลง	ผู้สัญจรไปมาได้รับความสะดวกในการเดินทาง	กองช่าง
๑๓๑	จัดทำราวเหล็กกันถนนในพื้นที่จุดเสี่ยงในตำบลสันโป่ง	เพื่ออำนวยความสะดวกและปลอดภัยให้แก่ผู้สัญจรไปมา	หมู่ที่ ๑-๑๑ ตำบลสันโป่ง		๓๐๐,๐๐๐			จำนวนร้อยละของอุบัติเหตุที่ลดน้อยลง	ผู้สัญจรไปมาได้รับความสะดวกในการเดินทาง	กองช่าง
๑๓๒	ติดตั้งกระงกโค้งมนและไฟสัญญาณจราจร (ไฟกระพริบ) บริเวณจุดเสี่ยงภัยในตำบลสันโป่ง	เพื่ออำนวยความสะดวกและปลอดภัยให้แก่ผู้สัญจรไปมา	หมู่ที่ ๑-๑๑ ตำบลสันโป่ง	๒๐๐,๐๐๐				จำนวนร้อยละของอุบัติเหตุที่ลดน้อยลง	ผู้สัญจรไปมาได้รับความสะดวกปลอดภัยในการเดินทาง	กองช่าง
๑๓๓	ติดตั้งคันชะลอความเร็ว ขอย ๖๕ หมู่ ๑	เพื่อป้องกันอุบัติเหตุให้กับประชาชนที่สัญจร	จำนวน ๑ จุด	๑๐,๐๐๐				จำนวนร้อยละของอุบัติเหตุที่ลดน้อยลง	ผู้สัญจรไปมาได้รับความสะดวกปลอดภัยในการเดินทาง	กองช่าง

รายละเอียดโครงการพัฒนา  
แผนพัฒนาท้องถิ่นสี่ปี (พ.ศ.๒๕๖๑-๒๕๖๔)  
เทศบาลตำบลสันโป่ง อำเภอแมริม จังหวัดเชียงใหม่

แบบ ผ.01

ก. ยุทธศาสตร์จังหวัดที่ ๑ การพัฒนาเศรษฐกิจอย่างสมดุลและยั่งยืน

ข. ยุทธศาสตร์การพัฒนาของ อปท. ในเขตจังหวัดที่ ๑ ยุทธศาสตร์การพัฒนาโครงสร้างพื้นฐานที่เหมาะสม

๑. ยุทธศาสตร์การพัฒนาด้านโครงสร้างพื้นฐาน

๑.๑ แผนงาน เคหะและชุมชน

ที่	โครงการ	วัตถุประสงค์	เป้าหมาย	งบประมาณ				ตัวชี้วัด (KPI)	ผลลัพธ์ที่คาดว่าจะได้รับ	หน่วยงานที่รับผิดชอบ
				๒๕๖๑	๒๕๖๒	๒๕๖๓	๒๕๖๔			
๑๓๔	สร้างคันชะลอความเร็ว ถนนเลียบริมคลองชลประทานซ้าย ขวา (ทางเข้าร้านป่าตุ๊ก)	เพื่ออำนวยความสะดวกและปลอดภัย ให้แก่ผู้สัญจรไปมา	จำนวน ๔ จุด		๔๐,๐๐๐			จำนวนร้อยละของอุบัติเหตุที่ลดน้อยลง	ผู้สัญจรไปมาได้รับความสะดวกปลอดภัยในการเดินทาง	กองช่าง

รายละเอียดโครงการพัฒนา  
แผนพัฒนาท้องถิ่นสี่ปี (พ.ศ.๒๕๖๑-๒๕๖๔)  
เทศบาลตำบลสันโป่ง อำเภอแมริม จังหวัดเชียงใหม่

แบบ ผ.01

ก. ยุทธศาสตร์จังหวัดที่ ๑ การพัฒนาเศรษฐกิจอย่างสมดุลและยั่งยืน

ข. ยุทธศาสตร์การพัฒนาของ อปท. ในเขตจังหวัดที่ ๑ ยุทธศาสตร์การพัฒนาโครงสร้างพื้นฐานที่เหมาะสม

๑. ยุทธศาสตร์การพัฒนาด้านโครงสร้างพื้นฐาน

๑.๑ แผนงาน เคหะและชุมชน

ที่	โครงการ	วัตถุประสงค์	เป้าหมาย	งบประมาณ				ตัวชี้วัด (KPI)	ผลลัพธ์ที่คาดว่าจะได้รับ	หน่วยงานที่รับผิดชอบ
				๒๕๖๑	๒๕๖๒	๒๕๖๓	๒๕๖๔			
๑๓๕	ปรับปรุง/ซ่อมแซมไฟฟ้าสาธารณะในหมู่บ้านตำบลสันโป่ง	เพื่อให้ประชาชนมีระบบไฟฟ้าและไฟส่องสว่าง สร้างความปลอดภัยให้แก่ประชาชน	หมู่ที่ ๑-๑๑ ตำบลสันโป่ง	๒๐๐,๐๐๐	๑๐๐,๐๐๐	๑๐๐,๐๐๐	๑๐๐,๐๐๐	จำนวนร้อยละของไฟฟ้าสาธารณะเพิ่มขึ้น	ประชาชนในพื้นที่มีระบบไฟฟ้าและไฟส่องสว่าง	สำนักปลัด
๑๓๖	ปรับปรุงซ่อมแซมหอกระจายข่าวและเพิ่มจุดที่ตั้งหอกระจายเสียงประจำหมู่บ้าน	เพื่อให้ประชาชนในพื้นที่ได้รับข้อมูลข่าวสารอย่างทั่วถึง	หมู่ที่ ๑-๑๑ ตำบลสันโป่ง	๓๐๐,๐๐๐	๕๐,๐๐๐	๕๐,๐๐๐	๕๐,๐๐๐	จำนวนร้อยละของผู้ที่ได้รับข่าวสารที่เพิ่มขึ้น	ประชาชนในพื้นที่ได้รับข้อมูลข่าวสารอย่างทั่วถึง	กองช่าง
๑๓๗	ก่อสร้างอาคารอเนกประสงค์บริเวณสุสาน บ้านหนองอาบข้าง หมู่ ๑	เพื่อให้ประชาชนใช้เป็นสถานที่สำหรับเก็บของและอุปกรณ์ที่จำเป็น	อาคาร ๑ หลัง	๓๐๐,๐๐๐				จำนวนร้อยละของศาลาอเนกประสงค์เพิ่มขึ้น	มีอาคารอเนกประสงค์สำหรับใช้เก็บของที่จำเป็น	กองช่าง
๑๓๘	ก่อสร้างรั้วคอนกรีตบริเวณ รร.อนุบาลและสนามกีฬาเทศบาลตำบลสันโป่ง	เพื่อให้นักเรียนได้รับความปลอดภัยในสถานศึกษา	กว้าง ๑.๕๐ ม ยาว ๑,๕๐๐ม	๕๐๐,๐๐๐				จำนวนร้อยละของนักเรียนที่ได้รับประโยชน์	นักเรียนมีความปลอดภัย	กองช่าง

รายละเอียดโครงการพัฒนา  
แผนพัฒนาท้องถิ่นสี่ปี (พ.ศ.๒๕๖๑-๒๕๖๔)

แบบ ผ.๐1

เทศบาลตำบลสันโป่ง อำเภอแมริม จังหวัดเชียงใหม่

ก. ยุทธศาสตร์จังหวัดที่ ๑ การพัฒนาเศรษฐกิจอย่างสมดุลและยั่งยืน

ข. ยุทธศาสตร์การพัฒนาของ อปท. ในเขตจังหวัดที่ ๑ ยุทธศาสตร์การพัฒนาโครงสร้างพื้นฐานที่เหมาะสม

๑. ยุทธศาสตร์พัฒนาด้านโครงสร้างพื้นฐาน

๑.๑ แผนงาน เคหะและชุมชน

ที่	โครงการ	วัตถุประสงค์	เป้าหมาย	งบประมาณ				ตัวชี้วัด (KPI)	ผลลัพธ์ที่คาดว่าจะได้รับ	หน่วยงานที่รับผิดชอบ
				๒๕๖๑	๒๕๖๒	๒๕๖๓	๒๕๖๔			
๑๓๙	ก่อสร้าง/ปรับปรุงระบบประปาแบบบาดาลพร้อมติดตั้งระบบกรองมาตรฐาน ม.๗	เพื่อขยายเขตประปาทั่วหมู่บ้าน และให้ประชาชนมีน้ำสำหรับอุปโภคบริโภคเพียงพอ	ประปาหมู่บ้าน บ้านร้องเก็ด			๕๐๐,๐๐๐		จำนวนร้อยละของผู้ที่ได้ใช้ประโยชน์	ประชาชนมีน้ำสำหรับอุปโภคบริโภคเพียงพอ	กองช่าง
๑๔๐	โครงการวางท่อประปาและซ่อมแซมท่อประปา ในพื้นที่	เพื่อให้ประชาชนมีน้ำเพียงพอสำหรับอุปโภคบริโภค	หมู่ ๓ ,๕,๙ ตำบลสันโป่ง	๑๐๐,๐๐๐				จำนวนร้อยละของผู้ใช้ประโยชน์	ประชาชนมีน้ำเพียงพอสำหรับอุปโภคบริโภค	กองช่าง
๑๔๑	โครงการก่อสร้างศาลาอเนกประสงค์/ห้องน้ำบริเวณสุสาน บ้านสันโป่ง หมู่ ๓	เพื่อให้ประชาชนมีศาลาอเนกประสงค์ไว้ใช้สอยที่เป็นประโยชน์	ศาลา ๑ หลัง ห้องน้ำ ๕ ห้อง		๕๐๐,๐๐๐			มีสถานที่ประกอบพิธีทางศาสนาเพิ่มขึ้น ๑ หลัง	มีศาลาอเนกประสงค์ไว้ใช้ทำกิจกรรมทางศาสนา	กองช่าง
๑๔๒	โครงการซ่อมแซมเสื่อบ้าน หมู่ ๙	เพื่อให้มีสถานที่ในการประกอบพิธีกรรม	เสื่อบ้าน ๑ หลัง			๑๐๐,๐๐๐		จำนวนร้อยละของผู้ใช้ประโยชน์	มีสถานที่ประกอบพิธีกรรมทางศาสนา	กองช่าง
๑๔๓	โครงการก่อสร้างที่อ่านหนังสือพิมพ์ประจำหมู่บ้าน หมู่ ๘	เพื่อให้ประชาชนได้รับรู้ข้อมูลข่าวสารและเหตุการณ์ปัจจุบัน	ศาลา ๑ หลัง บ้านใหม่ หมู่ ๘				๒๐๐,๐๐๐	จำนวนร้อยละของผู้ใช้ประโยชน์	มีสถานที่ศึกษาหาความรู้	กองช่าง

รายละเอียดโครงการพัฒนา  
 แผนพัฒนาท้องถิ่นสี่ปี (พ.ศ.๒๕๖๑-๒๕๖๔)  
 เทศบาลตำบลสันโป่ง อำเภอแมริม จังหวัดเชียงใหม่

ก. ยุทธศาสตร์จังหวัดที่ ๑ การพัฒนาเศรษฐกิจอย่างสมดุลและยั่งยืน

ข. ยุทธศาสตร์การพัฒนาของ อปท ในเขตจังหวัดที่ ๑ ยุทธศาสตร์การพัฒนาโครงสร้างพื้นฐานที่เหมาะสม

๑. ยุทธศาสตร์การพัฒนาด้านโครงสร้างพื้นฐาน

๑.๑ แผนงาน เคหะและชุมชน

ที่	โครงการ	วัตถุประสงค์	เป้าหมาย	งบประมาณ				ตัวชี้วัด (KPI)	ผลลัพธ์ที่คาดว่าจะได้รับ	หน่วยงานที่รับผิดชอบ
				๒๕๖๑	๒๕๖๒	๒๕๖๓	๒๕๖๔			
๑๔๔	ซ่อมแซมและขยายศาลาเอนกประสงค์ ม.๑๑	เพื่อให้มีศาลาเอนกประสงค์ในการประกอบกิจกรรมต่าง ๆ	บ้านใหม่จอมแดง		๕๐๐,๐๐๐			จำนวนร้อยละของผู้ใช้ประโยชน์	มีศาลาเอนกประสงค์เพื่อประกอบกิจกรรมต่าง ๆ	กองช่าง
๑๔๕	ก่อสร้างอาคารเอนกประสงค์ ม.๖ (วัดท่า)	เพื่อให้ประชาชนมีสถานที่สำหรับทำกิจกรรม	จำนวน ๑ หลัง ขนาด ๗x๑๒ ม.	๕๐๐,๐๐๐				มีอาคารเอนกประสงค์เพิ่มขึ้น ๑	ประชาชนมีสถานที่สำหรับทำกิจกรรม	กองช่าง
๑๔๖	โครงการห้องน้ำสาธารณะสะอาด ประจำหมู่บ้าน ตำบลสันโป่ง	ประชาชนมีห้องน้ำสาธารณะที่สะอาดประจำหมู่บ้าน	หมู่ ๑- หมู่ ๑๑ ตำบลสันโป่ง		๑๐๐,๐๐๐			จำนวนร้อยละของผู้เข้าร่วมโครงการ	มีห้องน้ำสาธารณะ ที่สะอาดประจำหมู่บ้าน	กองช่าง
๑๔๗	ก่อสร้างขุมประตุมุบ้าน ตำบลสันโป่ง	เพื่อให้มีสัญลักษณ์ประจำหมู่บ้าน	บ้านร่องเกิด ม.๗ บ้านดงเหนือม.๙ บ้านดง หมู่ ๕				๕๐๐,๐๐๐	ร้อยละของขุมประตุมุบ้านเพิ่มขึ้น	เพื่อเป็นสัญลักษณ์ของหมู่บ้าน	กองช่าง

รายละเอียดโครงการพัฒนา  
แผนพัฒนาท้องถิ่นสี่ปี (พ.ศ.๒๕๖๑-๒๕๖๔)  
เทศบาลตำบลสันโป่ง อำเภอแมริม จังหวัดเชียงใหม่

แบบ ผ.๐1

ก. ยุทธศาสตร์จังหวัดที่ ๑ การพัฒนาเศรษฐกิจอย่างสมดุลและยั่งยืน

ข. ยุทธศาสตร์การพัฒนาของ อปท. ในเขตจังหวัดที่ ๑ ยุทธศาสตร์การพัฒนาโครงสร้างพื้นฐานที่เหมาะสม

๑. ยุทธศาสตร์การพัฒนาด้านโครงสร้างพื้นฐาน

๑.๑ แผนงาน เคหะและชุมชน

ที่	โครงการ	วัตถุประสงค์	เป้าหมาย	งบประมาณ				ตัวชี้วัด (KPI)	ผลลัพธ์ที่คาดว่าจะได้รับ	หน่วยงานที่รับผิดชอบ
				๒๕๖๑	๒๕๖๒	๒๕๖๓	๒๕๖๔			
๑๔๘	ก่อสร้างศาลาอเนกประสงค์พร้อมห้องน้ำบริเวณคริสตจักรพระพรชัย หมู่ที่ ๑	เพื่อเป็นสถานที่สำหรับดำเนินกิจกรรมต่างๆ ของคริสตจักรพระพรชัย	จำนวน ๑ หลัง			๒๐๐,๐๐๐		จำนวนร้อยละของศาลาอเนกประสงค์เพิ่มขึ้น	มีสถานที่สำหรับดำเนินกิจกรรมทางศาสนาคริสต์	กองช่าง
๑๔๙	โครงการปรับปรุงอาคารอเนกประสงค์เทศบาลตำบลสันโป่ง	เพื่อเป็นสถานที่สำหรับดำเนินกิจกรรมต่างๆ ของเทศบาลตำบลสันโป่ง	อาคารอเนกประสงค์ ทต.สันโป่ง จำนวน ๑ หลัง	๓๐๐,๐๐๐				จำนวนร้อยละของอาคารอเนกประสงค์เพิ่มขึ้น	มีสถานที่สำหรับดำเนินกิจกรรมของเทศบาลและหน่วยงานอื่น ๆ	กองช่าง
๑๕๐	ก่อสร้างหลังคาทรงโดม บริเวณสนามกีฬาเทศบาลตำบลสันโป่ง	เพื่อให้สามารถเล่นกีฬาและทำกิจกรรมในร่มได้	สนามกีฬาจำนวน ๑ แห่ง		๒,๐๐๐,๐๐๐			จำนวนร้อยละของผู้ที่ได้ใช้ประโยชน์เพิ่มขึ้น	ประชาชนมีสถานที่สำหรับทำกิจกรรม	กองช่าง
๑๕๑	ปรับปรุงซ่อมแซมลานกีฬาอเนกประสงค์ ภายในพื้นที่ตำบลสันโป่ง	เพื่อให้ประชาชนมีสถานที่ไว้สำหรับออกกำลังกาย และมีความปลอดภัย	ลานกีฬา หมู่ ๑- หมู่ ๑๑			๒๕๐,๐๐๐		จำนวนร้อยละของผู้ใช้ประโยชน์เพิ่มขึ้น	มีสนามกีฬาที่ได้มาตรฐาน มีความปลอดภัย	กองช่าง

รายละเอียดโครงการพัฒนา  
แผนพัฒนาท้องถิ่นสี่ปี (พ.ศ.๒๕๖๑-๒๕๖๔)  
เทศบาลตำบลสันป่า อำเภอมะนัง จังหวัดเชียงใหม่

แบบ ผ.01

ก. ยุทธศาสตร์จังหวัดที่ ๑ การพัฒนาเศรษฐกิจอย่างสมดุลและยั่งยืน

ข. ยุทธศาสตร์การพัฒนาของ อปท. ในเขตจังหวัดที่ ๑ ยุทธศาสตร์การพัฒนาโครงสร้างพื้นฐานที่เหมาะสม

๑. ยุทธศาสตร์การพัฒนาด้านโครงสร้างพื้นฐาน

๑.๑ แผนงาน เคหะและชุมชน

ที่	โครงการ	วัตถุประสงค์	เป้าหมาย	งบประมาณ				ตัวชี้วัด (KPI)	ผลลัพธ์ที่คาดว่าจะได้รับ	หน่วยงานที่รับผิดชอบ
				๒๕๖๑	๒๕๖๒	๒๕๖๓	๒๕๖๔			
๑๕๒	ซ่อมแซมและขยายศาลาเอนกประสงค์ ม.๗	เพื่อให้มีศาลาเอนกประสงค์ในการประกอบกิจกรรมต่าง ๆ	ศาลาเอนกประสงค์ จำนวน ๑ หลัง	๒๐๐,๐๐๐				จำนวนร้อยละของผู้ใช้ประโยชน์	มีศาลาเอนกประสงค์เพื่อประกอบกิจกรรมต่าง ๆ	กองช่าง
๑๕๓	ก่อสร้างปรับปรุงห้องน้ำสาธารณะบริเวณสนามกีฬาวังหมื่น หมู่ ๔	ประชาชนมีห้องน้ำสาธารณะที่สะอาด	สนามกีฬาวังหมื่น หมู่ ๔		๑๐๐,๐๐๐			จำนวนร้อยละของผู้ที่ได้ใช้ประโยชน์	มีห้องน้ำสาธารณะที่สะอาดประจำสนามกีฬา	กองช่าง
๑๕๔	โครงการปรับปรุงภูมิทัศน์ศาลา SML ประจำหมู่บ้าน หมู่ ๕	เพื่อให้สามารถเป็นสถานที่ประกอบกิจกรรมของประชาชนในหมู่บ้านได้	ศาลา SML หมู่ ๕	๒๐๐,๐๐๐				จำนวนร้อยละของผู้ที่ได้ใช้ประโยชน์เพิ่มขึ้น	ประชาชนมีสถานที่สำหรับทำกิจกรรมร่วมกัน	กองช่าง
๑๕๕	ก่อสร้างอาคารที่ทำการ อปพร ม.๖	เพื่อใช้เป็นที่ทำการและทำกิจกรรมของ อปพร และประชาชนในหมู่บ้าน	จำนวน ๑ หลัง ขนาด ๗x๑๒ ม.	๕๐๐,๐๐๐				มีอาคารเอนกประสงค์เพิ่มขึ้น ๑	ประชาชนมีสถานที่สำหรับทำกิจกรรม	กองช่าง

รายละเอียดโครงการพัฒนา  
แผนพัฒนาท้องถิ่นสี่ปี (พ.ศ.๒๕๖๑-๒๕๖๔)  
เทศบาลตำบลสันโป่ง อำเภอแมริม จังหวัดเชียงใหม่

แบบ ผ.๐1

- ก. ยุทธศาสตร์จังหวัดที่ ๑ การพัฒนาเศรษฐกิจอย่างสมดุลและยั่งยืน  
ข. ยุทธศาสตร์การพัฒนาของ อปท. ในเขตจังหวัดที่ ๑ ยุทธศาสตร์การพัฒนาโครงสร้างพื้นฐานที่เหมาะสม  
๑. ยุทธศาสตร์การพัฒนาด้านโครงสร้างพื้นฐาน

๑.๑ แผนงาน เคหะและชุมชน

ที่	โครงการ	วัตถุประสงค์	เป้าหมาย	งบประมาณ				ตัวชี้วัด (KPI)	ผลลัพธ์ที่คาดว่าจะได้รับ	หน่วยงานที่รับผิดชอบ
				๒๕๖๑	๒๕๖๒	๒๕๖๓	๒๕๖๔			
๑๕๖	ขุดลอกทางระบายน้ำบ้านนายมา – บ้านธรินภรณ์ ม.๒	เพื่อเป็นการป้องกันน้ำท่วมขังในพื้นที่	กว้าง ๓.๐๐ ม. ยาว ๕๐๐ ม.		๒๐๐,๐๐๐			จำนวนร้อยละของผู้ใช้ประโยชน์เพิ่มขึ้น	สามารถระบายน้ำและไหลผ่านได้สะดวก	กองช่าง
๑๕๗	ก่อสร้างศาลาเหมืองซอยหลังบ้านนายอาณาจักร อู่ทอง ไปจนถึงบ้านนางประกาย ตนตรง	เพื่อป้องกันน้ำท่วมขังในพื้นที่	กว้าง ๑.๕๐ ม. ยาว ๕๑๐ ม. ลึก ๐.๖๐ ม.	๕๐๐,๐๐๐				จำนวนร้อยละของผู้ใช้ประโยชน์เพิ่มขึ้น	สามารถระบายน้ำท่วมขังได้รวดเร็วขึ้น	กองช่าง
๑๕๘	ขุดลอกลำเหมืองและก่อสร้างศาลาเหมืองข้างร้านป่าวิก ในคลองชลประทาน ม.๓	เพื่อป้องกันน้ำท่วมขังในพื้นที่	กว้าง ๓.๐๐ ม. ยาว ๒๐๐ ม.	๕๕๐,๐๐๐				จำนวนร้อยละของผู้ใช้ประโยชน์เพิ่มขึ้น	สามารถระบายน้ำท่วมขังได้รวดเร็วขึ้น	กองช่าง
๑๕๙	ก่อสร้างศาลาเหมือง ซอยข้างบ้าน นายสุทัศน์ และบ้านนายสุทิน หมู่ ๓	เพื่อเป็นการระบายน้ำในพื้นที่การเกษตร	กว้าง ๑.๐๐ ม. ยาว ๒๐๐ ม.			๓๒๐,๐๐๐		จำนวนร้อยละของผู้ใช้ประโยชน์เพิ่มขึ้น	เป็นการระบายน้ำในพื้นที่การเกษตร	กองช่าง

รายละเอียดโครงการพัฒนา  
แผนพัฒนาท้องถิ่นสี่ปี (พ.ศ.๒๕๖๑-๒๕๖๔)  
เทศบาลตำบลสันโป่ง อำเภอแมริม จังหวัดเชียงใหม่

แบบ ผ.01

- ก. ยุทธศาสตร์จังหวัดที่ ๑ การพัฒนาเศรษฐกิจอย่างสมดุลและยั่งยืน  
ข. ยุทธศาสตร์การพัฒนาของ อปท. ในเขตจังหวัดที่ ๑ ยุทธศาสตร์การพัฒนาโครงสร้างพื้นฐานที่เหมาะสม  
๑. ยุทธศาสตร์การพัฒนาด้านโครงสร้างพื้นฐาน

๑.๑ แผนงาน เคหะและชุมชน

ที่	โครงการ	วัตถุประสงค์	เป้าหมาย	งบประมาณ				ตัวชี้วัด (KPI)	ผลลัพธ์ที่คาดว่าจะได้รับ	หน่วยงานที่รับผิดชอบ
				๒๕๖๑	๒๕๖๒	๒๕๖๓	๒๕๖๔			
๑๖๐	โครงการก่อสร้างตลาดค้าเหมืองข้างร้านอาหารบ้านสวน ม.๓	เพื่อเป็นการระบายน้ำในพื้นที่การเกษตร	กว้าง ๑.๕๐ ม. ยาว ๔๐๐.๐๐ม.		๔๑๐,๐๐๐			จำนวนร้อยละของตลาดค้าเหมืองเพิ่มขึ้น	สามารถระบายน้ำในพื้นที่การเกษตรไม่ให้ท่วมขัง	กองช่าง
๑๖๑	โครงการวางท่อระบายน้ำลำเหมืองหลวง หน้าบ้านนายดวง และลำเหมืองกองช่าง คลองซอย ๘ หมู่๓	เพื่อให้ประชาชนมีน้ำเพียงพอสำหรับการเกษตร	กว้าง ๑.๐๐ ม. ยาว ๗๐.๐๐ ม.			๑๗๕,๐๐๐		จำนวนร้อยละของท่อระบายน้ำเพิ่มขึ้น	ประชาชนมีน้ำเพียงพอสำหรับการเกษตร	กองช่าง
๑๖๒	โครงการขุดลอกลำเหมืองในพื้นที่การเกษตร(บ้านหนองอาบข้าง)หมู่๑	เพื่อให้ประชาชนมีน้ำเพียงพอสำหรับการเกษตร	กว้าง ๑.๐๐ ม. ยาว ๓๐๐.๐๐ม.			๓๐๐,๐๐๐		จำนวนร้อยละของผู้ใช้ประโยชน์เพิ่มขึ้น	ประชาชนมีน้ำเพียงพอสำหรับการเกษตร	กองช่าง
๑๖๓	ก่อสร้างตลาดค้าเหมืองข้างสนามกีฬาประจำตำบล (วังหมุ่น) หมู่๔	เพื่อให้ประชาชนในพื้นที่มีน้ำใช้ในการเกษตรอย่างเพียงพอ	กว้าง ๐.๔๐ ม. สูง ๐.๗๐ ม. ยาว ๔๕๐.๐๐ม.				๔๖๐,๐๐๐	จำนวนร้อยละของตลาดค้าเหมืองเพิ่มขึ้น	ประชาชนในพื้นที่มีน้ำใช้ในการเกษตรเพียงพอและทั่วถึง	กองช่าง

รายละเอียดโครงการพัฒนา  
 แผนพัฒนาท้องถิ่นสี่ปี (พ.ศ.๒๕๖๑-๒๕๖๔)  
 เทศบาลตำบลสันป่า อำเภอมะนัง จังหวัดเชียงใหม่

- ก. ยุทธศาสตร์จังหวัดที่ ๑ การพัฒนาเศรษฐกิจอย่างสมดุลและยั่งยืน
- ข. ยุทธศาสตร์การพัฒนาของ อปท ในเขตจังหวัดที่ ๑ ยุทธศาสตร์การพัฒนาโครงสร้างพื้นฐานที่เหมาะสม
- ๑. ยุทธศาสตร์การพัฒนาด้านโครงสร้างพื้นฐาน

๑.๑ แผนงาน เคหะและชุมชน

ที่	โครงการ	วัตถุประสงค์	เป้าหมาย	งบประมาณ				ตัวชี้วัด (KPI)	ผลลัพธ์ที่คาดว่าจะได้รับ	หน่วยงานที่รับผิดชอบ
				๒๕๖๑	๒๕๖๒	๒๕๖๓	๒๕๖๔			
๑๖๔	ก่อสร้างผนังกันน้ำล่อง บริเวณบ้านนายวรศักดิ์ วงศ์ศรี - บ้านนายสกล บันแก้วศักดิ์ ม.๗	เพื่อให้ประชาชนมีน้ำเพียงพอสำหรับการเกษตร	กว้าง ๔.๐๐ ม. ยาว ๒๐๐.๐๐ ม.		๔๐๐,๐๐๐			จำนวนร้อยละของผู้ที่ได้ใช้ประโยชน์เพิ่มขึ้น	ประชาชนมีน้ำเพียงพอสำหรับการเกษตร	กองช่าง
๑๖๕	โครงการวางท่อระบายน้ำและทำท่อหุ้มช่วงบริเวณน้ำล่อง หมู่ที่ ๗	เพื่อให้ประชาชนมีน้ำเพียงพอสำหรับการเกษตร	จำนวน ๕ จุด หมู่ ๗	๓๐๐,๐๐๐				จำนวนร้อยละของผู้ที่ได้ใช้ประโยชน์เพิ่มขึ้น	ประชาชนมีน้ำเพียงพอสำหรับการเกษตร	กองช่าง
๑๖๖	โครงการขุดเจาะบ่อบาดาลบริเวณเสื่อบ้าน ม.๘	เพื่อประชาชนมีน้ำใช้สำหรับอุปโภคบริโภคอย่างทั่วถึง	จำนวน ๑ แห่ง		๓๐๐,๐๐๐			จำนวนร้อยละของผู้ที่ได้ใช้ประโยชน์เพิ่มขึ้น	ประชาชนมีน้ำใช้สำหรับอุปโภคบริโภคทั่วถึง	กองช่าง

รายละเอียดโครงการพัฒนา  
แผนพัฒนาท้องถิ่นสี่ปี (พ.ศ.๒๕๖๑-๒๕๖๔)  
เทศบาลตำบลสันป่า อำเภอมะแมริม จังหวัดเชียงใหม่

แบบ ผ.๐1

ก. ยุทธศาสตร์จังหวัดที่ ๑ การพัฒนาเศรษฐกิจอย่างสมดุลและยั่งยืน

ข. ยุทธศาสตร์การพัฒนาของ อปท. ในเขตจังหวัดที่ ๑ ยุทธศาสตร์การพัฒนาโครงสร้างพื้นฐานที่เหมาะสม

๑. ยุทธศาสตร์การพัฒนาด้านโครงสร้างพื้นฐาน

๑.๑ แผนงาน เคหะและชุมชน

ที่	โครงการ	วัตถุประสงค์	เป้าหมาย	งบประมาณ				ตัวชี้วัด (KPI)	ผลลัพธ์ที่คาดว่าจะได้รับ	หน่วยงานที่รับผิดชอบ
				๒๕๖๑	๒๕๖๒	๒๕๖๓	๒๕๖๔			
๑๖๗	โครงการขุดลอกลำเหมืองชอย ๗/๑ หมู่ ๘	เพื่อเกษตรกรในหมู่บ้านมีน้ำสำหรับการเกษตรเพียงพอ	กว้าง ๑.๐๐ ม. ยาว ๓๐๐.๐๐ม. ลึก ๑.๕๐ ม.			๑๐๐,๐๐๐		จำนวนร้อยละของผู้ที่ได้ใช้ประโยชน์เพิ่มขึ้น	เกษตรกรในหมู่บ้านมีน้ำสำหรับการเกษตรเพียงพอ	กองช่าง
๑๖๘	ก่อสร้างตลาดลำเหมือง หน้าบ้านนายสมาน ทองเงินถึงบ้านนายสมศักดิ์ วัฒนพันธ์	เพื่อให้ประชาชนมีน้ำเพียงพอสำหรับการเกษตร	กว้าง ๐.๖๐ ม. สูง ๐.๘๐ ม.. ยาว ๒๐๐.๐๐ม.			๓๖๐,๐๐๐		จำนวนร้อยละของผู้ที่ได้ใช้ประโยชน์เพิ่มขึ้น	เกษตรกรมีน้ำในการเกษตรเพียงพอ	กองช่าง
๑๖๙	โครงการก่อสร้างตลาดลำเหมืองคอนกรีตรูปตัวยู หมู่ที่ ๑๐	เพื่อให้เกษตรกรในพื้นที่และบริเวณใกล้เคียงมีแหล่งน้ำเพียงพอ	กว้าง ๑.๐๐ ม. ยาว ๓๙๐.๐๐ม.				๔๐๐,๐๐๐	จำนวนร้อยละของผู้ที่ได้ใช้ประโยชน์เพิ่มขึ้น	มีแหล่งน้ำสำหรับการเกษตรอย่างทั่วถึง	กองช่าง
๑๗๐	โครงการปรับปรุงระบบประปาหมู่บ้านทั้งระบบในตำบลสันป่า	เพื่อให้ประชาชนมีน้ำสำหรับอุปโภคบริโภค	หมู่บ้าน ม.๑ - ม.๑๑	๕๐๐,๐๐๐				จำนวนร้อยละของผู้ที่ได้ใช้ประโยชน์เพิ่มขึ้น	ประชาชนมีน้ำสำหรับอุปโภคบริโภค	กองช่าง

รายละเอียดโครงการพัฒนา  
แผนพัฒนาท้องถิ่นสี่ปี (พ.ศ.๒๕๖๑-๒๕๖๔)  
เทศบาลตำบลสันโป่ง อำเภอแมริม จังหวัดเชียงใหม่

แบบ ผ.01

ก. ยุทธศาสตร์จังหวัดที่ ๑ การพัฒนาเศรษฐกิจอย่างสมดุลและยั่งยืน

ข. ยุทธศาสตร์การพัฒนาของ อปท ในเขตจังหวัดที่ ๒ ยุทธศาสตร์การพัฒนาเศรษฐกิจตามแนวทางปรัชญาเศรษฐกิจพอเพียง

๒. ยุทธศาสตร์การพัฒนาเศรษฐกิจท้องถิ่นในด้านการค้า การลงทุน อุตสาหกรรม เกษตรกรรม หัตถกรรม สินค้า OTOP และการท่องเที่ยว

๒.๑ แผนงาน การเกษตร

ที่	โครงการ	วัตถุประสงค์	เป้าหมาย	งบประมาณ				ตัวชี้วัด (KPI)	ผลลัพธ์ที่คาดว่าจะได้รับ	หน่วยงานที่รับผิดชอบ
				๒๕๖๑	๒๕๖๒	๒๕๖๓	๒๕๖๔			
๑	โครงการเสริมสร้างอาชีพและการป้องกันภัยด้านปศุสัตว์	เพื่อส่งเสริมอาชีพด้านการปศุสัตว์ในตำบลสันโป่ง	เกษตรกรตำบลสันโป่ง	๒๐,๐๐๐	๒๐,๐๐๐	๒๐,๐๐๐	๒๐,๐๐๐	จำนวนร้อยละของผู้เข้าร่วมโครงการ	มีการส่งเสริมอาชีพด้านการปศุสัตว์ในตำบล	สำนักปลัด/งานส่งเสริมการเกษตร
๒	โครงการเพิ่มประสิทธิภาพคณะกรรมการศูนย์บริการและถ่ายทอดเทคโนโลยีการเกษตรประจำตำบล	เพื่อเพิ่มประสิทธิภาพคณะกรรมการศูนย์บริการและถ่ายทอดเทคโนโลยีการเกษตรประจำตำบล	ศูนย์บริการและถ่ายทอดเทคโนโลยีการเกษตรประจำตำบล	๓๐,๐๐๐	๓๐,๐๐๐	๓๐,๐๐๐	๓๐,๐๐๐	จำนวนร้อยละของผู้เข้าร่วมโครงการ	คณะกรรมการศูนย์ฯ มีประสิทธิภาพในการดำเนินงานมากขึ้น	สำนักปลัด/งานส่งเสริมการเกษตร

รายละเอียดโครงการพัฒนา  
แผนพัฒนาท้องถิ่นสี่ปี (พ.ศ.๒๕๖๑-๒๕๖๔)  
เทศบาลตำบลสันโป่ง อำเภอแมริม จังหวัดเชียงใหม่

แบบ ผ.01

ก. ยุทธศาสตร์จังหวัดที่ ๑ การพัฒนาเศรษฐกิจอย่างสมดุลและยั่งยืน

ข. ยุทธศาสตร์การพัฒนาของ อปท. ในเขตจังหวัดที่ ๒ ยุทธศาสตร์การพัฒนาเศรษฐกิจตามแนวทางปรัชญาเศรษฐกิจพอเพียง

๒. ยุทธศาสตร์การพัฒนาเศรษฐกิจท้องถิ่นในด้านการค้า การลงทุน อุตสาหกรรม เกษตรกรรม หัตถกรรม สินค้า OTOP และการท่องเที่ยว

๒.๒ แผนงาน สร้างความเข้มแข็งของชุมชน

ที่	โครงการ	วัตถุประสงค์	เป้าหมาย	งบประมาณ				ตัวชี้วัด (KPI)	ผลลัพธ์ที่คาดว่าจะได้รับ	หน่วยงานที่รับผิดชอบ
				๒๕๖๑	๒๕๖๒	๒๕๖๓	๒๕๖๔			
๑	โครงการฝึกอบรมอาชีพเสริมให้กับผู้สูงอายุ ผู้พิการ และประชาชนในพื้นที่ตำบลสันโป่ง	เพื่อให้ประชาชนได้ฝึกอาชีพเสริมสร้างรายได้ให้กับครอบครัว	จัดฝึกอบรม -การผลิตน้ำยาอเนกประสงค์ -การผลิตดอกไม้จันทน์ -การแปรรูปผลผลิตเกษตร -การนวดสมุนไพร -การเพาะเห็ด -การเลี้ยงสัตว์น้ำ -การทำบายศรี -การผลิตของใช้จากวัสดุเหลือใช้ -การทำยาหม่อง -การแกะสลักสบู่ -การทำแหนม -การทำกล้วยฉาบ	๑๕๐,๐๐๐	๑๕๐,๐๐๐	๑๕๐,๐๐๐	๑๕๐,๐๐๐	จำนวนร้อยละของผู้เข้าร่วมโครงการ	ผู้เข้ารับการอบรมสามารถนำความรู้ไปประกอบอาชีพเสริมสามารถเพิ่มรายได้ให้กับครอบครัว	สำนักปลัด/งานพัฒนาชุมชน

รายละเอียดโครงการพัฒนา  
แผนพัฒนาท้องถิ่นสี่ปี (พ.ศ.๒๕๖๑-๒๕๖๔)  
เทศบาลตำบลสันโป่ง อำเภอแมริม จังหวัดเชียงใหม่

แบบ ผ.01

ก. ยุทธศาสตร์จังหวัดที่ ๑ การพัฒนาเศรษฐกิจอย่างสมดุลและยั่งยืน

ข. ยุทธศาสตร์การพัฒนาของ อปท. ในเขตจังหวัดที่ ๒ ยุทธศาสตร์การพัฒนาเศรษฐกิจตามแนวทางปรัชญาเศรษฐกิจพอเพียง

๒. ยุทธศาสตร์การพัฒนาเศรษฐกิจท้องถิ่นในด้านการค้า การลงทุน อุตสาหกรรม เกษตรกรรม หัตถกรรม สินค้า OTOP และการท่องเที่ยว

๒.๒ แผนงานสร้างความเข้มแข็งของชุมชน

ที่	โครงการ	วัตถุประสงค์	เป้าหมาย	งบประมาณ				ตัวชี้วัด (KPI)	ผลลัพธ์ที่คาดว่าจะได้รับ	หน่วยงานที่รับผิดชอบ
				๒๕๖๑	๒๕๖๒	๒๕๖๓	๒๕๖๔			
๑	โครงการส่งเสริมเศรษฐกิจพอเพียง ตำบลสันโป่ง	เพื่อส่งเสริมการเรียนรู้ สร้างรายได้ และสร้างอาชีพให้กับประชาชนในพื้นที่ตำบลสันโป่ง	หมู่ ๑ - ๑๑ ตำบลสันโป่ง	๑๐๐,๐๐๐	๑๐๐,๐๐๐	๑๐๐,๐๐๐	๑๐๐,๐๐๐	จำนวนร้อยละของผู้เข้าร่วมโครงการ	ส่งเสริมการเรียนรู้ สร้างรายได้ อาชีพการดำเนินชีวิตเศรษฐกิจพอเพียง	สำนักปลัด/งานส่งเสริมการเกษตร
๒	โครงการส่งเสริมอาชีพ การผลิตสินค้า OTOP ที่มีคุณภาพได้มาตรฐาน ตำบลสันโป่ง	เพื่อส่งเสริมและพัฒนาสินค้า OTOP ของตำบลสันโป่งให้มีคุณภาพได้มาตรฐานและเพิ่มช่องทางการจำหน่ายสินค้า	กลุ่มผู้ผลิตสินค้า OTOP ต.สันโป่ง	๓๐,๐๐๐	๓๐,๐๐๐	๓๐,๐๐๐	๓๐,๐๐๐	จำนวนร้อยละของผู้เข้าร่วมโครงการ	มีการดำเนินงานอย่างต่อเนื่องของโครงการ และประชาชนมีรายได้เพิ่มขึ้น	สำนักปลัด/งานส่งเสริมอาชีพ

รายละเอียดโครงการพัฒนา  
แผนพัฒนาท้องถิ่นสี่ปี (พ.ศ.๒๕๖๑-๒๕๖๔)

แบบ ผ.๐1

เทศบาลตำบลสันโป่ง อำเภอแมริม จังหวัดเชียงใหม่

ก. ยุทธศาสตร์จังหวัดที่ ๓ การจัดการทรัพยากรธรรมชาติพลังงานและสิ่งแวดล้อมเพื่อเป็นฐานการพัฒนาอย่างยั่งยืน

ข ยุทธศาสตร์การพัฒนาของ อปท ในเขตจังหวัดที่ ๓ ยุทธศาสตร์การบริหารจัดการทรัพยากรธรรมชาติและสิ่งแวดล้อม

๓. ยุทธศาสตร์การพัฒนาด้านการอนุรักษ์ พื้นฟูและการบริหารจัดการทรัพยากรธรรมชาติและสิ่งแวดล้อม ระบบนิเวศและการพลังงานอย่างยั่งยืน

๓.๑ แผนงาน บริหารงานทั่วไป

ที่	โครงการ	วัตถุประสงค์	เป้าหมาย	งบประมาณ				ตัวชี้วัด (KPI)	ผลลัพธ์ที่คาดว่าจะได้รับ	หน่วยงานที่รับผิดชอบ
				๒๕๖๑	๒๕๖๒	๒๕๖๓	๒๕๖๔			
๑	โครงการปรับปรุงภูมิทัศน์สถานที่สาธารณะเพื่อพัฒนาสู่ศูนย์กลางการท่องเที่ยวเชิงอนุรักษ์ประจำตำบล	เพื่อพัฒนาเป็นแหล่งท่องเที่ยวเชิงอนุรักษ์ในตำบล และเป็นสถานที่สำหรับพักผ่อน	พื้นที่สาธารณะ หมู่ ๑ - ๑๑ ตำบลสันโป่ง	๒๐๐,๐๐๐	๑๐๐,๐๐๐	๑๐๐,๐๐๐	๕๐,๐๐๐	จำนวนร้อยละของผู้มาท่องเที่ยวเพิ่มขึ้น	มีภูมิทัศน์ที่สวยงามและเป็นแหล่งท่องเที่ยวประจำตำบล	สำนักปลัด
๒	โครงการเพิ่มพื้นที่สีเขียวในท้องถิ่นเพื่อลดปัญหาภาวะโลกร้อน	เพื่อเป็นการสร้างสภาวะแวดล้อมภายในชุมชนให้ดีขึ้น	เติมพื้นที่ตำบลสันโป่ง/โรงเรียนบ้านป่าดิว	๓๐,๐๐๐	๓๐,๐๐๐	๓๐,๐๐๐	๓๐,๐๐๐	จำนวนร้อยละของพื้นที่สีเขียวเพิ่มขึ้น	มีพื้นที่สีเขียวเพิ่มขึ้น ในตำบล	สำนักปลัด

รายละเอียดโครงการพัฒนา  
แผนพัฒนาท้องถิ่นสี่ปี (พ.ศ.๒๕๖๑-๒๕๖๔)

แบบ ผ.01

เทศบาลตำบลสันโป่ง อำเภอแมริม จังหวัดเชียงใหม่

ก. ยุทธศาสตร์จังหวัดที่ ๓ การจัดการทรัพยากรธรรมชาติและสิ่งแวดล้อมเพื่อเป็นฐานการพัฒนาอย่างยั่งยืน

ข ยุทธศาสตร์การพัฒนาของ อปท ในเขตจังหวัดที่ ๓ ยุทธศาสตร์การบริหารจัดการทรัพยากรธรรมชาติและสิ่งแวดล้อม

๓. ยุทธศาสตร์การพัฒนาด้านการอนุรักษ์ พื้นฟูและการบริหารจัดการทรัพยากรธรรมชาติและสิ่งแวดล้อม ระบบนิเวศและการพลังงานอย่างยั่งยืน

๓.๒ แผนงาน สาธารณสุข

ที่	โครงการ	วัตถุประสงค์	เป้าหมาย	งบประมาณ				ตัวชี้วัด (KPI)	ผลลัพธ์ที่คาดว่าจะได้รับ	หน่วยงานที่รับผิดชอบ
				๒๕๖๑	๒๕๖๒	๒๕๖๓	๒๕๖๔			
๑	โครงการรณรงค์คัดแยกขยะในชุมชน	เพื่อให้ประชาชนในชุมชนมีระบบการบริหารจัดการ การแก้ไขปัญหาสิ่งแวดล้อม ขยะมูลฝอย ภายในชุมชน มีระบบการคัดแยกขยะและการกำจัดขยะตามหลักสุขอนามัย	หมู่ที่ ๑-๑๑ ตำบลสันโป่ง	๕๐๐,๐๐๐	๕๐๐,๐๐๐	๕๐๐,๐๐๐	๕๐๐,๐๐๐	จำนวนร้อยละของขยะในพื้นที่ลดลง	ชุมชนมีระบบการแก้ไขปัญหาขยะมูลฝอยภายในชุมชนตามหลักสุขอนามัย	กองสาธารณสุข
๒	จ้างเหมาเอกชนในการขนถ่าย/กำจัดขยะมูลฝอย	เพื่อกำจัดขยะมูลฝอยในพื้นที่ตำบลสันโป่ง	หมู่๑- หมู่ ๑๑ ต.สันโป่ง	๒,๐๐๐,๐๐๐	๒,๐๐,๐๐๐	๒,๐๐,๐๐๐	๒,๐๐๐,๐๐๐	จำนวนร้อยละของขยะในพื้นที่ลดลง	แก้ไขปัญหาสิ่งแวดล้อม/ขยะมูลฝอยภายในชุมชน มีระบบกำจัดขยะสุขอนามัย	กองสาธารณสุข

รายละเอียดโครงการพัฒนา  
แผนพัฒนาท้องถิ่นสี่ปี (พ.ศ.๒๕๖๑-๒๕๖๔)

แบบ ผ.๐1

เทศบาลตำบลสันโป่ง อำเภอแมริม จังหวัดเชียงใหม่

ก. ยุทธศาสตร์จังหวัดที่ ที่ ๓ การจัดการทรัพยากรธรรมชาติพลังงานและสิ่งแวดล้อมเพื่อเป็นฐานการพัฒนาอย่างยั่งยืน

ข ยุทธศาสตร์การพัฒนาของ อปท ในเขตจังหวัดที่ ๓ ยุทธศาสตร์การบริหารจัดการทรัพยากรธรรมชาติและสิ่งแวดล้อม

๓. ยุทธศาสตร์การพัฒนาด้านการอนุรักษ์ พื้นฟูและการบริหารจัดการทรัพยากรธรรมชาติและสิ่งแวดล้อม ระบบนิเวศและการพลังงานอย่างยั่งยืน

๓.๒ แผนงาน สาธารณสุข

ที่	โครงการ	วัตถุประสงค์	เป้าหมาย	งบประมาณ				ตัวชี้วัด (KPI)	ผลลัพธ์ที่คาดว่าจะได้รับ	หน่วยงานที่รับผิดชอบ
				๒๕๖๑	๒๕๖๒	๒๕๖๓	๒๕๖๔			
๓	โครงการจัดซื้อเตาเผาขยะไร้มลพิษ	เพื่อแก้ไขปัญหาสิ่งแวดล้อมขยะมูลฝอย ภายในชุมชน มีระบบกำจัดขยะที่ถูกสุขอนามัยไม่เป็นมลพิษต่อสิ่งแวดล้อม	จำนวน ๑ แห่ง ตำบลสันโป่ง			๔,๐๐๐,๐๐๐		จำนวนร้อยละของขยะในพื้นที่ลดลง	แก้ไขปัญหาสิ่งแวดล้อม/ขยะมูลฝอยภายในชุมชน มีระบบกำจัดขยะสุขอนามัย	กองสาธารณสุข
๔	โครงการก่อสร้างอาคารโรงเผาขยะ	เพื่อให้มีอาคารโรงเผาขยะมูลฝอยถูกต้องตามหลักสุขาภิบาล มีระบบกำจัดขยะที่ถูกสุขอนามัยไม่เป็นมลพิษต่อสิ่งแวดล้อม	จำนวน ๑ แห่ง ตำบลสันโป่ง			๗๘๐,๐๐๐		จำนวนอาคารโรงเผาขยะเพิ่มขึ้น ๑ แห่ง	ภายในชุมชน มีอาคารโรงเผาขยะมูลฝอยถูกต้องตามหลักสุขาภิบาล มีระบบกำจัดขยะที่ถูกสุขอนามัยไม่เป็นมลพิษต่อสิ่งแวดล้อม	กองสาธารณสุข

รายละเอียดโครงการพัฒนา  
แผนพัฒนาท้องถิ่นสี่ปี (พ.ศ.๒๕๖๑-๒๕๖๔)

แบบ ผ.๐1

เทศบาลตำบลสันโป่ง อำเภอแมริม จังหวัดเชียงใหม่

ก. ยุทธศาสตร์จังหวัดที่ ๓ การจัดการทรัพยากรธรรมชาติและสิ่งแวดล้อมเพื่อเป็นฐานการพัฒนาอย่างยั่งยืน

ข ยุทธศาสตร์การพัฒนาของ อปท ในเขตจังหวัดที่ ๓ ยุทธศาสตร์การบริหารจัดการทรัพยากรธรรมชาติและสิ่งแวดล้อม

๓. ยุทธศาสตร์การพัฒนาด้านการอนุรักษ์ ป่าไม้และการบริหารจัดการทรัพยากรธรรมชาติและสิ่งแวดล้อม ระบบนิเวศและการการพลังงานอย่างยั่งยืน

๓.๓ แผนงานการศึกษา

ที่	โครงการ	วัตถุประสงค์	เป้าหมาย	งบประมาณ				ตัวชี้วัด (KPI)	ผลลัพธ์ที่คาดว่าจะได้รับ	หน่วยงานที่รับผิดชอบ
				๒๕๖๑	๒๕๖๒	๒๕๖๓	๒๕๖๔			
๑	โครงการปรับปรุงภูมิทัศน์บริเวณ ศูนย์พัฒนาเด็กเล็กและ รร อนุบาล เทศบาลตำบลสันโป่ง	๑.เพื่อให้สถานศึกษามี สภาพแวดล้อมที่สวยงาม ๒.เพื่อความเป็นระเบียบเรียบร้อย สวยงาม	ศูนย์พัฒนาเด็กเล็ก รร อนุบาล เทศบาลตำบลสันโป่ง	๑๐๐,๐๐๐				จำนวนร้อยละของนักเรียนและประชาชนที่ได้ใช้ประโยชน์เพิ่มขึ้น	มีภูมิทัศน์ที่ดีและมีความสวยงามมากขึ้น	สำนักปลัด กองช่าง

รายละเอียดโครงการพัฒนา  
แผนพัฒนาท้องถิ่นสี่ปี (พ.ศ.๒๕๖๑-๒๕๖๔)

แบบ ผ.๐๑

เทศบาลตำบลสันโป่ง อำเภอแมริม จังหวัดเชียงใหม่

ก. ยุทธศาสตร์จังหวัดที่ ๓ การจัดการทรัพยากรธรรมชาติพลังงานและสิ่งแวดล้อมเพื่อเป็นฐานการพัฒนาอย่างยั่งยืน

ข ยุทธศาสตร์การพัฒนาของ อปท ในเขตจังหวัดที่ ๓ ยุทธศาสตร์การบริหารจัดการทรัพยากรธรรมชาติและสิ่งแวดล้อม

๓. ยุทธศาสตร์การพัฒนาด้านการอนุรักษ์ ป่าไม้และการบริหารจัดการทรัพยากรธรรมชาติและสิ่งแวดล้อม ระบบนิเวศและการพลังงานอย่างยั่งยืน

๓.๔ แผนงานการเกษตร

ที่	โครงการ	วัตถุประสงค์	เป้าหมาย	งบประมาณ				ตัวชี้วัด (KPI)	ผลลัพธ์ที่คาดว่าจะได้รับ	หน่วยงานที่รับผิดชอบ
				๒๕๖๑	๒๕๖๒	๒๕๖๓	๒๕๖๔			
๑	โครงการส่งเสริมการพัฒนาตามแนวพระราชดำริในพื้นที่ตำบลสันโป่ง	เพื่อสนับสนุนการดำเนินงานอย่างต่อเนื่องของโครงการและส่งเสริมการดำเนินชีวิตเศรษฐกิจพอเพียง	ม.๑ - ม.๑๑ ต.สันโป่ง/โรงเรียนบ้านป่าดัว	๕๐,๐๐๐	๕๐,๐๐๐	๕๐,๐๐๐	๕๐,๐๐๐	จำนวนร้อยละของผู้เข้าร่วมโครงการเพิ่มขึ้น	การดำเนินงานอย่างต่อเนื่องของโครงการ และส่งเสริมการดำเนินชีวิตเศรษฐกิจพอเพียง	สำนักปลัด
๒	โครงการรักษาสีงแวดล้อม	เพื่อส่งเสริม รักษาและฟื้นฟูทรัพยากรธรรมชาติและสิ่งแวดล้อม	ปลูกต้นไม้ในพื้นที่ ๒๐๐๐ ต้น รณรงค์การปั่นจักรยาน ทำฝายชลอน้ำ	๕๐,๐๐๐	๕๐,๐๐๐	๕๐,๐๐๐	๕๐,๐๐๐	จำนวนร้อยละของพื้นที่การปลูกต้นไม้เพิ่มขึ้น	ประชาชนในพื้นที่มีจิตสำนึกในการอนุรักษ์ทรัพยากรธรรมชาติและสิ่งแวดล้อม	สำนักปลัด

รายละเอียดโครงการพัฒนา  
แผนพัฒนาท้องถิ่นสี่ปี (พ.ศ.๒๕๖๑-๒๕๖๔)

แบบ ผ.๐1

เทศบาลตำบลสันป่า อำเภอมะแมร์ จังหวัดเชียงใหม่

ก. ยุทธศาสตร์จังหวัดที่ ๒ การสร้างสังคมแห่งวัฒนธรรม ความรู้ ภูมิปัญญา จิตสาธารณะ และพัฒนาศักยภาพคนให้พร้อมรับการเปลี่ยนแปลง

ยุทธศาสตร์การพัฒนาของ อปท ในเขตจังหวัดที่ ๔ ยุทธศาสตร์การอนุรักษ์ ฟื้นฟูและสืบสาน ศิลปวัฒนธรรม ประเพณีและภูมิปัญญาท้องถิ่น

๔. ยุทธศาสตร์การพัฒนาด้านการอนุรักษ์ ถ่ายทอดวัฒนธรรม จารีตประเพณี ส่งเสริมวิถีชีวิตภูมิปัญญาท้องถิ่นและการพัฒนาคุณธรรม จริยธรรมของประชาชน

๔.๑ แผนงาน การศึกษา

ที่	โครงการ	วัตถุประสงค์	เป้าหมาย	งบประมาณ				ตัวชี้วัด (KPI)	ผลลัพธ์ที่คาดว่าจะได้รับ	หน่วยงานที่รับผิดชอบ
				๒๕๖๑	๒๕๖๒	๒๕๖๓	๒๕๖๔			
๑	โครงการส่งเสริมประเพณี วัฒนธรรม และพัฒนาหมู่บ้าน ในวันสำคัญทางพระพุทธศาสนา	เพื่อส่งเสริมประเพณี วัฒนธรรมและวันสำคัญทาง พุทธศาสนา	-โครงการสืบสาน ประเพณีปีใหม่ เมือง	๒๕๐,๐๐๐	๒๕๐,๐๐๐	๒๕๐,๐๐๐	๒๕๐,๐๐๐	จำนวนร้อยละของ ผู้เข้าร่วมโครงการ เพิ่มขึ้น	มีการสืบสาน ประเพณี วัฒนธรรมทาง ศาสนาให้คงอยู่	กองการศึกษา
๒	โครงการลด ละ เลิก อบายมุข ช่วงเทศกาลเข้าพรรษา	เพื่อส่งเสริมให้ประชาชนในพื้นที่เป็นคนดี มีคุณธรรม เป็นตัวอย่างที่ดีแก่เยาวชน	๑๑ หมู่บ้าน ตำบลสันป่า	๕๐,๐๐๐	๕๐,๐๐๐	๕๐,๐๐๐	๕๐,๐๐๐	จำนวนร้อยละของ ผู้เข้าร่วมโครงการ เพิ่มขึ้น	ประชาชนเป็นคน ดี มีคุณธรรมเป็น ตัวอย่างที่ดีแก่ เยาวชน	กองการศึกษา
๓	โครงการส่งเสริมคนดี มี คุณธรรม จริยธรรมในชุมชน	เพื่อเชิดชูเกียรติและส่งเสริม ยกย่องให้เป็นคนดี มี คุณธรรมเป็นแบบอย่างที่ดี	ผู้สูงอายุ เยาวชน ประชาชนตำบล สันป่า	๒๐,๐๐๐	๒๐,๐๐๐	๒๐,๐๐๐	๒๐,๐๐๐	จำนวนร้อยละของ ผู้เข้าร่วมโครงการ เพิ่มขึ้น	เป็นขวัญกำลังใจ ให้แก่ผู้ที่ประพฤติ ปฏิบัติดีเป็น แบบอย่างที่ดี	สำนักปลัด/ งานพัฒนา ชุมชน
๔	โครงการประเพณีแห่เทียน เข้าพรรษา	เพื่อสืบสานประเพณี วัฒนธรรมทางศาสนาต่างๆ ให้คงอยู่	ทั้ง ๑๑ หมู่บ้าน ตำบลสันป่า	๕๐,๐๐๐	๕๐,๐๐๐	๕๐,๐๐๐	๕๐,๐๐๐	จำนวนร้อยละของ ผู้เข้าร่วมโครงการ เพิ่มขึ้น	มีการสืบสาน ประเพณี วัฒนธรรมทาง ศาสนาให้คงอยู่	กองการศึกษา

รายละเอียดโครงการพัฒนา  
แผนพัฒนาท้องถิ่นสี่ปี (พ.ศ.๒๕๖๑-๒๕๖๔)

แบบ ผ.01

เทศบาลตำบลสันโป่ง อำเภอแมริม จังหวัดเชียงใหม่

ก. ยุทธศาสตร์จังหวัดที่ ๒ การสร้างสังคมแห่งวัฒนธรรม ความรู้ ภูมิปัญญา จิตสาธารณะ และพัฒนาศักยภาพคนให้พร้อมรับการเปลี่ยนแปลง

ยุทธศาสตร์การพัฒนาของ อปท ในเขตจังหวัดที่ ๔ ยุทธศาสตร์การอนุรักษ์ ฟื้นฟูและสืบสาน ศิลปวัฒนธรรม ประเพณีและภูมิปัญญาท้องถิ่น

๔. ยุทธศาสตร์การพัฒนาด้านการอนุรักษ์ ถ่ายทอดวัฒนธรรม จารีตประเพณี ส่งเสริมวิถีชีวิตภูมิปัญญาท้องถิ่นและการพัฒนาคุณธรรม จริยธรรมของประชาชน

๔.๑ แผนงาน การศึกษา

ที่	โครงการ	วัตถุประสงค์	เป้าหมาย	งบประมาณ				ตัวชี้วัด (KPI)	ผลลัพธ์ที่คาดว่าจะได้รับ	หน่วยงานที่รับผิดชอบ
				๒๕๖๑	๒๕๖๒	๒๕๖๓	๒๕๖๔			
๕	โครงการประเพณีตักบาตรเทโวโรหณะ	เพื่อสืบสานประเพณีวัฒนธรรมทางศาสนาต่างๆ ให้คงอยู่	ทั้ง ๑๑ หมู่บ้าน ตำบลสันโป่ง	๔๐,๐๐๐	๔๐,๐๐๐	๔๐,๐๐๐	๔๐,๐๐๐	จำนวนร้อยละของผู้เข้าร่วมโครงการเพิ่มขึ้น	มีการสืบสานประเพณีวัฒนธรรมทางศาสนาให้คงอยู่	กองการศึกษา

รายละเอียดโครงการพัฒนา  
แผนพัฒนาท้องถิ่นสี่ปี (พ.ศ.๒๕๖๑-๒๕๖๔)

แบบ ผ.๐1

เทศบาลตำบลสันโป่ง อำเภอแมริม จังหวัดเชียงใหม่

ก. ยุทธศาสตร์จังหวัดที่ ๒ การสร้างสังคมแห่งวัฒนธรรม ความรู้ ภูมิปัญญา จิตสาธารณะ และพัฒนาศักยภาพคนให้พร้อมรับการเปลี่ยนแปลง  
ข ยุทธศาสตร์การพัฒนาของ อปท ในเขตจังหวัดที่ ๕ ยุทธศาสตร์การพัฒนาคุณภาพชีวิตของประชาชน

๕. ยุทธศาสตร์การพัฒนาด้านการพัฒนาคุณภาพชีวิตของประชาชนอย่างทั่วถึงทั้งในด้านการศึกษา การดำเนินชีวิต และสุขภาพ

๕.๑ แผนงานการศึกษา

ที่	โครงการ	วัตถุประสงค์	เป้าหมาย	งบประมาณ				ตัวชี้วัด (KPI)	ผลลัพธ์ที่คาดว่าจะได้รับ	หน่วยงานที่รับผิดชอบ
				๒๕๖๑	๒๕๖๒	๒๕๖๓	๒๕๖๔			
๑	โครงการส่งเสริมศักยภาพการจัดการศึกษาของท้องถิ่น	เพื่อพัฒนาประสิทธิภาพด้านการศึกษาของเด็กในพื้นที่ตำบลสันโป่ง	เด็ก เยาวชน ในพื้นที่ตำบลสันโป่ง	๒๐,๐๐๐	๒๐,๐๐๐	๒๐,๐๐๐	๒๐,๐๐๐	จำนวนร้อยละของเยาวชนเข้าร่วมโครงการเพิ่มขึ้น	เด็กในพื้นที่ มีการพัฒนาทางด้านการศึกษา	กองการศึกษา
๒	โครงการจัดซื้ออาหารเสริม (นม)	เพื่อให้เด็กนักเรียนมีสุขภาพแข็งแรงเจริญเติบโตตามวัย	-ศูนย์พัฒนาเด็กเล็ก -โรงเรียนอนุบาลตำบลสันโป่ง -โรงเรียนป่าต้ว	๔๕๐,๐๐๐	๔๕๐,๐๐๐	๔๕๐,๐๐๐	๔๕๐,๐๐๐	จำนวนร้อยละของเด็กนักเรียนมีสุขภาพดีขึ้น	เด็กนักเรียนมีสุขภาพที่ดี ได้รับสารอาหารครบถ้วน	กองการศึกษา
๓	โครงการทัศนศึกษาเสริมสร้างประสบการณ์การเรียนรู้ให้กับเยาวชน ในตำบลสันโป่ง	เพื่อส่งเสริมให้เยาวชนในพื้นที่มีประสบการณ์ และได้สาระความรู้อื่นๆนอกสถานที่	กลุ่มเยาวชน หมู่ ๑- หมู่๑๑ ตำบลสันโป่ง จำนวน ๑๐๐ คน	๕๐,๐๐๐	๕๐,๐๐๐	๕๐,๐๐๐	๕๐,๐๐๐	จำนวนร้อยละของผู้เข้าร่วมโครงการเพิ่มขึ้น	เยาวชนในพื้นที่มีความรู้ ประสบการณ์ อื่นๆเพิ่มมากขึ้น	กองการศึกษา

รายละเอียดโครงการพัฒนา  
แผนพัฒนาท้องถิ่นสี่ปี (พ.ศ.๒๕๖๑-๒๕๖๔)  
เทศบาลตำบลสันโป่ง อำเภอแมริ่ม จังหวัดเชียงใหม่

แบบ ผ.๐1

- ก. ยุทธศาสตร์จังหวัดที่ ๒ การสร้างสังคมแห่งวัฒนธรรม ความรู้ ภูมิปัญญา จิตสาธารณะ และพัฒนาศักยภาพคนให้พร้อมรับการเปลี่ยนแปลง
- ข. ยุทธศาสตร์การพัฒนาของ อปท. ในเขตจังหวัดที่ ๕ ยุทธศาสตร์การพัฒนาคุณภาพชีวิตของประชาชน
๕. ยุทธศาสตร์การพัฒนาด้านการพัฒนาคุณภาพชีวิตของประชาชนอย่างทั่วถึงทั้งในด้านการศึกษา การดำเนินชีวิต และสุขภาพ

๕.๑ แผนงานการศึกษา

ที่	โครงการ	วัตถุประสงค์	เป้าหมาย	งบประมาณ				ตัวชี้วัด (KPI)	ผลลัพธ์ที่คาดว่าจะได้รับ	หน่วยงานที่รับผิดชอบ
				๒๕๖๑	๒๕๖๒	๒๕๖๓	๒๕๖๔			
	โครงการสนับสนุนค่าใช้จ่ายการบริหารสถานศึกษา ตามแผนงานโครงการ เช่น -โครงการเยี่ยมบ้าน นักเรียน ผู้ปกครอง - จัดซื้ออาหารกลางวัน -โครงการหนุนน้อยเศรษฐกิจพอเพียง -โครงการอ้อยสอนหลาน -โครงการส่งเสริมประเพณีและวันสำคัญของชาติ ศาสนา -โครงการพัฒนาแผนการศึกษา และแผนการเรียนการสอนประจำศูนย์พัฒนาเด็กเล็กและรร อนุบาล -โครงการหนุนน้อยสุขภาพดี -โครงการศูนย์เด็กเล็ก/โรงเรียนสีเขียว -โครงการ หนุนน้อย cooking -โครงการนักประดิษฐ์ตัวน้อย -โครงการจัดทำระบบประกันคุณภาพในสถานศึกษา -โครงการรณรงค์ป้องกันยาเสพติดในสถานศึกษา -โครงการถ่วงอกทองคำ -โครงการหนุนน้อยรักการอ่าน	เพื่อให้เด็กนักเรียนได้เรียนรู้และสร้างเสริมประสบการณ์จากการดำเนินโครงการต่างๆ ตามแผนงานโครงการที่กำหนดไว้	ศูนย์พัฒนาเด็กเล็ก ตำบลสันโป่งและ โรงเรียนอนุบาล เทศบาลตำบลสันโป่ง	๕๐๐,๐๐๐	๕๐๐,๐๐๐	๕๐๐,๐๐๐	๕๐๐,๐๐๐	จำนวนร้อยละของผู้ เด็กนักเรียนที่เข้าร่วม โครงการ	นักเรียนได้ ประสบการณ์และมี ความรู้จากแหล่ง เรียนรู้นอกห้องเรียน	กองการศึกษา

รายละเอียดโครงการพัฒนา  
แผนพัฒนาท้องถิ่นสี่ปี (พ.ศ.๒๕๖๑-๒๕๖๔)  
เทศบาลตำบลสันโป่ง อำเภอแมริ่ม จังหวัดเชียงใหม่

แบบ ผ.01

ก. ยุทธศาสตร์จังหวัดที่ ๒ การสร้างสังคมแห่งวัฒนธรรม ความรู้ ภูมิปัญญา จิตสาธารณะ และพัฒนาศักยภาพคนให้พร้อมรับการเปลี่ยนแปลง

ข. ยุทธศาสตร์การพัฒนาของ อปท. ในเขตจังหวัดที่ ๕ ยุทธศาสตร์การพัฒนาคุณภาพชีวิตของประชาชน

๕. ยุทธศาสตร์การพัฒนาด้านการพัฒนาคุณภาพชีวิตของประชาชนอย่างทั่วถึงทั้งในด้านการศึกษา การดำเนินชีวิต และสุขภาพ

๕.๑ แผนงานการศึกษา

ที่	โครงการ	วัตถุประสงค์	เป้าหมาย	งบประมาณ				ตัวชี้วัด (KPI)	ผลลัพธ์ที่คาดว่าจะได้รับ	หน่วยงานที่รับผิดชอบ
				๒๕๖๑	๒๕๖๒	๒๕๖๓	๒๕๖๔			
	<ul style="list-style-type: none"> <li>-โครงการหนุนน้อยป้องกันภัย</li> <li>-โครงการโภชนาการสมัย</li> <li>-โครงการหนุนน้อยมารยาทงาม</li> <li>-โครงการส่งเสริมคุณธรรม จริยธรรม นักเรียน</li> <li>-โครงการสัปดาห์วิทยาศาสตร์</li> <li>-โครงการส่งเสริมประชาธิปไตยในโรงเรียน</li> <li>-โครงการหนุนน้อยจรรยา</li> <li>-โครงการส่งนักเรียนเข้าร่วมกิจกรรมหน่วยงานอื่น</li> <li>-โครงการพัฒนาศักยภาพครูผู้ดูแลเด็ก</li> <li>-โครงการพัฒนาศักยภาพทางการศึกษา อบรมและศึกษาดูงานด้านการศึกษา</li> <li>-โครงการนิทานแสนสนุก</li> <li>-โครงการเปิดหน้าต่างแห่งการเรียนรู้ (ทัศนศึกษา)</li> <li>-โครงการนักวิทยาศาสตร์น้อย</li> <li>-โครงการส่งเสริมการเรียนรู้สู่ประชาคมอาเซียน</li> <li>-โครงการดูแล ส่งเสริมสุขภาพและพัฒนาการเด็กปฐมวัย</li> <li>-โครงการจัดซื้อวัสดุ ครุภัณฑ์สำนักงาน</li> <li>-โครงการจัดซื้อวัสดุ ครุภัณฑ์โฆษณาและเผยแพร่</li> <li>-โครงการจัดซื้อวัสดุ ครุภัณฑ์คอมพิวเตอร์</li> <li>-โครงการจัดซื้อ วัสดุ ครุภัณฑ์วิทยาศาสตร์การแพทย์</li> <li>-โครงการผู้ปกครองและชุมชนห่วงใยใส่ใจศูนย์เด็กเล็ก</li> </ul>	เพื่อให้เด็กนักเรียนได้เรียนรู้และสร้างเสริมประสบการณ์จากการดำเนินโครงการต่างๆ ตามแผนงาน โครงการที่กำหนดไว้	ศูนย์พัฒนาเด็กเล็กตำบลสันโป่งและโรงเรียนอนุบาลเทศบาลตำบลสันโป่ง					จำนวนร้อยละของผู้เด็กนักเรียนที่เข้าร่วมโครงการเพิ่มขึ้น	นักเรียนได้ประสบการณ์และมีความรู้จากแหล่งเรียนรู้นอกห้องเรียน	กองการศึกษา

รายละเอียดโครงการพัฒนา  
แผนพัฒนาท้องถิ่นสี่ปี (พ.ศ.๒๕๖๑-๒๕๖๔)

เทศบาลตำบลสันโป่ง อำเภอแมริม จังหวัดเชียงใหม่

แบบ ผ.๐1

ก. ยุทธศาสตร์จังหวัดที่ ๒ การสร้างสังคมแห่งวัฒนธรรม ความรู้ ภูมิปัญญา จิตสาธารณะ และพัฒนาศักยภาพคนให้พร้อมรับการเปลี่ยนแปลง

ข ยุทธศาสตร์การพัฒนาของ อปท ในเขตจังหวัดที่ ๕ ยุทธศาสตร์การพัฒนาคุณภาพชีวิตของประชาชน

๕. ยุทธศาสตร์การพัฒนาด้านการพัฒนาคุณภาพชีวิตของประชาชนอย่างทั่วถึงทั้งในด้านการศึกษา การดำเนินชีวิต และสุขภาวะ

๕.๑ แผนงานการศึกษา

ที่	โครงการ	วัตถุประสงค์	เป้าหมาย	งบประมาณ				ตัวชี้วัด (KPI)	ผลลัพธ์ที่คาดว่าจะได้รับ	หน่วยงานที่รับผิดชอบ
				๒๕๖๑	๒๕๖๒	๒๕๖๓	๒๕๖๔			
๕	โครงการเสริมสร้างประสบการณ์เรียนรู้และแสดงผลงานของนักเรียนศูนย์พัฒนาเด็กเล็กตำบลสันโป่งประจำปี และโรงเรียนอนุบาล	เพื่อแสดงผลงานของถ่ายทอดงานวิชาการของศูนย์พัฒนาเด็กเล็กตำบลสันโป่งและโรงเรียนอนุบาลเทศบาลตำบลสันโป่ง	ศูนย์พัฒนาเด็กเล็กตำบลสันโป่ง โรงเรียนอนุบาลเทศบาลตำบลสันโป่ง	๒๐,๐๐๐	๒๐,๐๐๐	๒๐,๐๐๐	๒๐,๐๐๐	จำนวนร้อยละของผู้เข้าร่วมโครงการมีประสบการณ์เพิ่มขึ้น	เสริมสร้างประสบการณ์เรียนรู้และแสดงผลงานของนักเรียนศูนย์พัฒนาเด็กเล็กตำบลสันโป่ง	กองการศึกษา
๖	โครงการประชุม อบรม สัมมนา คณะกรรมการสถานศึกษา	เพื่อเพิ่มประสิทธิภาพการทำงานของคณะกรรมการสถานศึกษา	คณะกรรมการสถานศึกษาตำบลสันโป่ง	๕๐,๐๐๐	๕๐,๐๐๐	๕๐,๐๐๐	๕๐,๐๐๐	จำนวนร้อยละของผู้เข้าร่วมโครงการเพิ่มขึ้น	คณะกรรมการสถานศึกษาได้มีความรู้ในการปฏิบัติงานเพิ่มขึ้น	กองการศึกษา
๗	โครงการความร่วมมือส่งเสริมการเรียนรู้ภาษาอังกฤษในชุมชนเทศบาลตำบลสันโป่ง (Project Trust)	เพื่อให้ประชาชนได้มีความรู้ในด้านภาษาอังกฤษสำหรับรองรับการเข้าสู่ประชาคมอาเซียน	ประชาชนในตำบลสันโป่ง หมู่ ๑ - ๑๑	๕๐,๐๐๐	๕๐,๐๐๐	๕๐,๐๐๐	๕๐,๐๐๐	จำนวนร้อยละของผู้เข้าร่วมโครงการเพิ่มขึ้น	ประชาชนมีความรู้ด้านภาษาอังกฤษและสามารถนำมาใช้ประโยชน์ได้	กองการศึกษา

รายละเอียดโครงการพัฒนา  
แผนพัฒนาท้องถิ่นสี่ปี (พ.ศ.๒๕๖๑-๒๕๖๔)

แบบ ผ.๐1

เทศบาลตำบลสันโป่ง อำเภอแมริม จังหวัดเชียงใหม่

ก. ยุทธศาสตร์จังหวัดที่ ๒ การสร้างสังคมแห่งวัฒนธรรม ความรู้ ภูมิปัญญา จิตสาธารณะ และพัฒนาศักยภาพคนให้พร้อมรับการเปลี่ยนแปลง

ข ยุทธศาสตร์การพัฒนาของ อปท ในเขตจังหวัดที่ ๕ ยุทธศาสตร์การพัฒนาคุณภาพชีวิตของประชาชน

๕. ยุทธศาสตร์การพัฒนาด้านการพัฒนาคุณภาพชีวิตของประชาชนอย่างทั่วถึงทั้งในด้านการศึกษา การดำเนินชีวิต และสุขภาวะ

๕.๑ แผนงานการศึกษา

ที่	โครงการ	วัตถุประสงค์	เป้าหมาย	งบประมาณ				ตัวชี้วัด (KPI)	ผลลัพธ์ที่คาดว่าจะได้รับ	หน่วยงานที่รับผิดชอบ
				๒๕๖๑	๒๕๖๒	๒๕๖๓	๒๕๖๔			
๙	โครงการค่ายคุณธรรมสำหรับเด็กและเยาวชน	เพื่อให้เด็กและเยาวชนได้มีการดำเนินกิจกรรมในด้านต่าง ๆ ร่วมกันปลูกจิตสำนึกให้มีคุณธรรมจริยธรรม	เด็ก และเยาวชนในตำบลสันโป่ง	๒๐,๐๐๐	๒๐,๐๐๐	๒๐,๐๐๐	๒๐,๐๐๐	จำนวนร้อยละของผู้เข้าร่วมโครงการเพิ่มขึ้น	เด็กและเยาวชนได้มีคุณธรรมและจริยธรรมเพิ่มขึ้น	กองการศึกษา
๑๐	โครงการแข่งขันกีฬาประชาชน เยาวชน เด็ก ตำบลสันโป่ง	เพื่อสร้างความสามัคคีให้แก่ประชาชนในตำบลสันโป่ง	ประชาชนในตำบลสันโป่ง	๒๐๐,๐๐๐	๒๐๐,๐๐๐	๒๐๐,๐๐๐	๒๐๐,๐๐๐	จำนวนร้อยละของผู้เข้าร่วมโครงการเพิ่มขึ้น	ประชาชนมีความรักความสามัคคีมากขึ้น	กองการศึกษา
๑๑	โครงการจัดงานกีฬาสำหรับนักเรียนศูนย์พัฒนาเด็กเล็กตำบลสันโป่งและโรงเรียนอนุบาลเทศบาลตำบลสันโป่ง	เพื่อส่งเสริมสุขภาพพลานามัยให้เด็กมีพัฒนาการที่ดี รู้รักสามัคคี รู้แพ้ รู้ชนะ รู้ถ้อย	นักเรียนศูนย์พัฒนาเด็กเล็ก.ร.อนุบาลตำบลสันโป่ง	๑๕,๐๐๐	๑๕,๐๐๐	๑๕,๐๐๐	๑๕,๐๐๐	จำนวนร้อยละของนักเรียนที่ร่วมโครงการเพิ่มขึ้น	นักเรียนมีพัฒนาการที่ดี รู้รักสามัคคี รู้แพ้ รู้ชนะ รู้ถ้อย มีพลานามัยที่แข็งแรง	กองการศึกษา

รายละเอียดโครงการพัฒนา  
แผนพัฒนาท้องถิ่นสี่ปี (พ.ศ.๒๕๖๑-๒๕๖๔)

แบบ ผ.๐1

เทศบาลตำบลสันโป่ง อำเภอแมริม จังหวัดเชียงใหม่

ก. ยุทธศาสตร์จังหวัดที่ ๒ การสร้างสังคมแห่งวัฒนธรรม ความรู้ ภูมิปัญญา จิตสาธารณะ และพัฒนาศักยภาพคนให้พร้อมรับการเปลี่ยนแปลง

ข. ยุทธศาสตร์การพัฒนาของ อปท. ในเขตจังหวัดที่ ๕ ยุทธศาสตร์การพัฒนาคุณภาพชีวิตของประชาชน

๕. ยุทธศาสตร์การพัฒนาด้านการพัฒนาคุณภาพชีวิตของประชาชนอย่างทั่วถึงทั้งในด้านการศึกษา การดำเนินชีวิต และสุขภาวะ

๕.๑ แผนงานการศึกษา

ที่	โครงการ	วัตถุประสงค์	เป้าหมาย	งบประมาณ				ตัวชี้วัด (KPI)	ผลลัพธ์ที่คาดว่าจะได้รับ	หน่วยงานที่รับผิดชอบ
				๒๕๖๑	๒๕๖๒	๒๕๖๓	๒๕๖๔			
๑๒	โครงการรกรับ-ส่ง นักเรียนศูนย์พัฒนาเด็กเล็กและ รร อนุบาลเทศบาลตำบลสันโป่ง	๑. เพื่อลดการค่าใช้จ่ายให้กับผู้ปกครอง ๒. เพื่อให้นักเรียนได้รับความสะดวกในการเดินทาง	นักเรียนศูนย์พัฒนาเด็กเล็ก และ รร อนุบาลเทศบาลตำบลสันโป่ง	๑๐๐,๐๐๐	๑๐๐,๐๐๐	๑๐๐,๐๐๐	๑๐๐,๐๐๐	จำนวนร้อยละของผู้เรียนที่ได้รับประโยชน์	๑.ลดการะค่าใช้จ่ายให้กับผู้ปกครอง ๒. นักเรียนได้รับความสะดวกในการเดินทาง	กองการศึกษา
๑๓	โครงการศึกษาดูงานพัฒนาศักยภาพด้านการส่งเสริมการศึกษาให้กับผู้ดูแลเด็ก และเจ้าหน้าที่	เพื่อเป็นการเพิ่มประสบการณ์เพิ่มศักยภาพให้แก่ผู้ดูแลเด็ก และเจ้าหน้าที่ในการพัฒนาการเรียนการสอน	ครูผู้ดูแลเด็ก และเจ้าหน้าที่ ศูนย์พัฒนาเด็กเล็กและ รร อนุบาลเทศบาลตำบลสันโป่ง	๑๐๐,๐๐๐	๑๐๐,๐๐๐	๑๐๐,๐๐๐	๑๐๐,๐๐๐	จำนวนร้อยละของผู้เข้าร่วมโครงการที่ได้รับประโยชน์	บุคลากรมีประสบการณ์ในการพัฒนาการเรียนการสอนให้กับเด็กนักเรียนเพิ่มขึ้น	กองการศึกษา

รายละเอียดโครงการพัฒนา  
แผนพัฒนาท้องถิ่นสี่ปี (พ.ศ.๒๕๖๑-๒๕๖๔)

แบบ ผ.๐1

เทศบาลตำบลสันโป่ง อำเภอแมริม จังหวัดเชียงใหม่

ก. ยุทธศาสตร์จังหวัดที่ ๒ การสร้างสังคมแห่งวัฒนธรรม ความรู้ ภูมิปัญญา จิตสาธารณะ และพัฒนาศักยภาพคนให้พร้อมรับการเปลี่ยนแปลง

ข. ยุทธศาสตร์การพัฒนาของ อปท. ในเขตจังหวัดที่ ๕ ยุทธศาสตร์การพัฒนาคุณภาพชีวิตของประชาชน

๕. ยุทธศาสตร์การพัฒนาด้านการพัฒนาคุณภาพชีวิตของประชาชนอย่างทั่วถึงทั้งในด้านการศึกษา การดำเนินชีวิต และสุขภาวะ

๕.๑ แผนงานการศึกษา

ที่	โครงการ	วัตถุประสงค์	เป้าหมาย	งบประมาณ				ตัวชี้วัด (KPI)	ผลลัพธ์ที่คาดว่าจะได้รับ	หน่วยงานที่รับผิดชอบ
				๒๕๖๑	๒๕๖๒	๒๕๖๓	๒๕๖๔			
๑๔	โครงการจัดงานวันเด็กแห่งชาติ	เพื่อให้เด็กเล็ก และนักเรียนได้มีโอกาสทำกิจกรรมด้านทักษะการให้ความรู้ และนันทนาการร่วมกัน	นักเรียนศูนย์เด็กเล็ก นักเรียนโรงเรียนบ้านป่าดิว ตำบลสันโป่ง	๑๐๐,๐๐๐	๑๐๐,๐๐๐	๑๐๐,๐๐๐	๑๐๐,๐๐๐	จำนวนร้อยละของผู้เข้าร่วมโครงการ	เด็กเล็ก เยาวชนในตำบลมีพัฒนาการด้านทักษะมีกิจกรรมร่วมกันมากขึ้น	กองการศึกษา
๑๕	โครงการค่ายวิทยาศาสตร์และสิ่งแวดล้อม	เพื่อส่งเสริมการเรียนรู้ให้แก่เด็ก และเยาวชนในตำบล ได้รับความรู้ด้านวิทยาศาสตร์	เด็ก และเยาวชนในตำบล สันโป่ง/โรงเรียนบ้านป่าดิว	๕๐,๐๐๐	๕๐,๐๐๐	๕๐,๐๐๐	๕๐,๐๐๐	จำนวนร้อยละของผู้เข้าร่วมโครงการที่ได้รับประโยชน์	เด็กและเยาวชนมีความรู้และมีความสนใจในด้านวิทยาศาสตร์	กองการศึกษา

รายละเอียดโครงการพัฒนา  
แผนพัฒนาท้องถิ่นสี่ปี (พ.ศ.๒๕๖๑-๒๕๖๔)

แบบ ผ.๐1

เทศบาลตำบลสันโป่ง อำเภอแมริม จังหวัดเชียงใหม่

ก. ยุทธศาสตร์จังหวัดที่ ๒ การสร้างสังคมแห่งวัฒนธรรม ความรู้ ภูมิปัญญา จิตสาธารณะ และพัฒนาศักยภาพคนให้พร้อมรับการเปลี่ยนแปลง

ข. ยุทธศาสตร์การพัฒนาของ อปท. ในเขตจังหวัดที่ ๕ ยุทธศาสตร์การพัฒนาคุณภาพชีวิตของประชาชน

๕. ยุทธศาสตร์การพัฒนาด้านการพัฒนาคุณภาพชีวิตของประชาชนอย่างทั่วถึงทั้งในด้านการศึกษา การดำเนินชีวิต และสุขภาวะ

๕.๑ แผนงานการศึกษา

ที่	โครงการ	วัตถุประสงค์	เป้าหมาย	งบประมาณ				ตัวชี้วัด (KPI)	ผลลัพธ์ที่คาดว่าจะได้รับ	หน่วยงานที่รับผิดชอบ
				๒๕๖๑	๒๕๖๒	๒๕๖๓	๒๕๖๔			
๑๖	โครงการค่ายฤดูร้อนสำหรับเยาวชนตำบลสันโป่ง	เพื่อให้ให้นักเรียนมีกิจกรรมทำในช่วงปิดภาคเรียน	เยาวชนตำบลสันโป่ง จำนวน ๑๐๐ คน	๕๐,๐๐๐	๕๐,๐๐๐	๕๐,๐๐๐	๕๐,๐๐๐	จำนวนร้อยละของเยาวชนผู้เข้าร่วมโครงการเพิ่มขึ้น	นักเรียนมีกิจกรรมทำให้มีความสามัคคีกันมากขึ้นใช้เวลาว่างให้เป็นประโยชน์	กองการศึกษา

รายละเอียดโครงการพัฒนา  
แผนพัฒนาท้องถิ่นสี่ปี (พ.ศ.๒๕๖๑-๒๕๖๔)

แบบ ผ.01

เทศบาลตำบลสันโป่ง อำเภอแมริม จังหวัดเชียงใหม่

ก. ยุทธศาสตร์จังหวัดที่ ๒ การสร้างสังคมแห่งวัฒนธรรม ความรู้ ภูมิปัญญา จิตสาธารณะ และพัฒนาศักยภาพคนให้พร้อมรับการเปลี่ยนแปลง

ข. ยุทธศาสตร์การพัฒนาของ อปท. ในเขตจังหวัดที่ ๕ ยุทธศาสตร์การพัฒนาคุณภาพชีวิตของประชาชน

๕. ยุทธศาสตร์การพัฒนาด้านการพัฒนาคุณภาพชีวิตของประชาชนอย่างทั่วถึงทั้งในด้านการศึกษา การดำเนินชีวิต และสุขภาวะ

๕.๒ แผนงานสาธารณสุข

ที่	โครงการ	วัตถุประสงค์	เป้าหมาย	งบประมาณ				ตัวชี้วัด (KPI)	ผลลัพธ์ที่คาดว่าจะได้รับ	หน่วยงานที่รับผิดชอบ
				๒๕๖๑	๒๕๖๒	๒๕๖๓	๒๕๖๔			
๑	โครงการรณรงค์ป้องกันโรคพิษสุนัขบ้าในตำบลสันโป่ง	เพื่อเป็นการป้องกันการแพร่ระบาดของโรคพิษสุนัขบ้า	ฉีดวัคซีนแก่สัตว์เลี้ยงในตำบลสันโป่ง	๑๐๐,๐๐๐	๑๐๐,๐๐๐	๑๐๐,๐๐๐	๑๐๐,๐๐๐	จำนวนร้อยละของสุนัขที่เป็นโรคลดลง	สัตว์เลี้ยงได้รับการฉีดวัคซีนอย่างทั่วถึง	กองสาธารณสุข
๒	โครงการรณรงค์ป้องกันโรคไข้เลือดออก	เพื่อเป็นการป้องกันการแพร่ระบาดของโรคไข้เลือดออก	พ่นหมอกควันกำจัดลูกน้ำยุงลายในตำบลสันโป่ง	๑๕๐,๐๐๐	๑๕๐,๐๐๐	๑๕๐,๐๐๐	๑๕๐,๐๐๐	จำนวนร้อยละของผู้ป่วยที่เป็นโรคไข้เลือดออกลดลง	สามารถลดการระบาดของโรคไข้เลือดออกได้ระดับหนึ่ง	กองสาธารณสุข
๓	โครงการรณรงค์ป้องกันและแก้ไขโรคติดต่อและไม่ติดต่อ ในพื้นที่ตำบลสันโป่ง	เพื่อเป็นการให้ความรู้ในการป้องกันการแพร่ระบาดของโรคติดต่อและโรคติดต่อที่อาจเกิดขึ้น	หมู่ ๑ – หมู่ ๑๑ ตำบลสันโป่ง	๓๐,๐๐๐	๓๐,๐๐๐	๓๐,๐๐๐	๓๐,๐๐๐	จำนวนร้อยละของผู้เข้าร่วมโครงการเพิ่มขึ้น	การระงับการแพร่ระบาดของโรคติดต่อ	กองสาธารณสุข
๔	โครงการรณรงค์แก้ไขปัญหายาเสพติด	เพื่อตอบสนองนโยบายของรัฐบาลในการแก้ไขปัญหายาเสพติดในพื้นที่ตำบลสันโป่ง	เด็ก เยาวชน และประชาชนในตำบลสันโป่ง	๓๐,๐๐๐	๓๐,๐๐๐	๓๐,๐๐๐	๓๐,๐๐๐	จำนวนร้อยละของผู้เข้าร่วมโครงการลดลง	ลดปัญหายาเสพติดในระดับใน เด็ก เยาวชน และประชาชนในตำบลสันโป่ง	กองสาธารณสุข

รายละเอียดโครงการพัฒนา  
แผนพัฒนาท้องถิ่นสี่ปี (พ.ศ.๒๕๖๑-๒๕๖๔)

แบบ ผ.๐1

เทศบาลตำบลสันโป่ง อำเภอแมริม จังหวัดเชียงใหม่

ก. ยุทธศาสตร์จังหวัดที่ ๒ การสร้างสังคมแห่งวัฒนธรรม ความรู้ ภูมิปัญญา จิตสาธารณะ และพัฒนาศักยภาพคนให้พร้อมรับการเปลี่ยนแปลง

ข ยุทธศาสตร์การพัฒนาของ อปท ในเขตจังหวัดที่ ๕ ยุทธศาสตร์การพัฒนาคุณภาพชีวิตของประชาชน

๕. ยุทธศาสตร์การพัฒนาด้านการพัฒนาคุณภาพชีวิตของประชาชนอย่างทั่วถึงทั้งในด้านการศึกษา การดำเนินชีวิต และสุขภาวะ

๕.๒ แผนงานสาธารณสุข

ที่	โครงการ	วัตถุประสงค์	เป้าหมาย	งบประมาณ				ตัวชี้วัด (KPI)	ผลลัพธ์ที่คาดว่าจะได้รับ	หน่วยงานที่รับผิดชอบ
				๒๕๖๑	๒๕๖๒	๒๕๖๓	๒๕๖๔			
๖	โครงการจัดซื้อเครื่องออกกำลังกายกลางแจ้ง/ในร่ม เพื่อสุขภาพ	เพื่อส่งเสริมให้ประชาชนมีสุขภาพแข็งแรง ใช้เวลาว่างให้เป็นประโยชน์	ประชาชน ม.๑-ม.๑๑ ตำบลสันโป่ง	๕๐๐,๐๐๐	๑๐๐,๐๐๐	๑๐๐,๐๐๐	๑๐๐,๐๐๐	จำนวนร้อยละของประชาชนที่มาก่ออกกำลังกายเพิ่มขึ้น	ประชาชนในพื้นที่ที่มีสุขภาพร่างกายที่แข็งแรงสมบูรณ์	สำนักปลัด

รายละเอียดโครงการพัฒนา  
แผนพัฒนาท้องถิ่นสี่ปี (พ.ศ.๒๕๖๑-๒๕๖๔)

แบบ ผ.๐1

เทศบาลตำบลสันโป่ง อำเภอแมริม จังหวัดเชียงใหม่

ก. ยุทธศาสตร์จังหวัดที่ ๒ การสร้างสังคมแห่งวัฒนธรรม ความรู้ ภูมิปัญญา จิตสาธารณะ และพัฒนาศักยภาพคนให้พร้อมรับการเปลี่ยนแปลง

ข ยุทธศาสตร์การพัฒนาของ อปท ในเขตจังหวัดที่ ๕ ยุทธศาสตร์การพัฒนาคุณภาพชีวิตของประชาชน

๕. ยุทธศาสตร์การพัฒนาด้านการพัฒนาคุณภาพชีวิตของประชาชนอย่างทั่วถึงทั้งในด้านการศึกษา การดำเนินชีวิต และสุขภาวะ

๕.๓ แผนงานสังคมสงเคราะห์

ที่	โครงการ	วัตถุประสงค์	เป้าหมาย	งบประมาณ				ตัวชี้วัด (KPI)	ผลลัพธ์ที่คาดว่าจะได้รับ	หน่วยงานที่รับผิดชอบ
				๒๕๖๑	๒๕๖๒	๒๕๖๓	๒๕๖๔			
๑	โครงการมอบเบี้ยยังชีพแก่ผู้สูงอายุ	เพื่อเป็นสวัสดิการ และสงเคราะห์ให้แก่ผู้สูงอายุเพื่อการยกระดับคุณภาพชีวิตและความเป็นอยู่ให้ดีขึ้น	ผู้สูงอายุที่มีอายุมากกว่า ๖๐ ปีขึ้นไป ในตำบลสันโป่ง	๑๓,๐๐๐,๐๐๐	๑๓,๐๐๐,๐๐๐	๑๓,๐๐๐,๐๐๐	๑๓,๐๐๐,๐๐๐	จำนวนร้อยละของผู้สูงอายุที่มีคุณภาพชีวิตดีขึ้น	ผู้สูงอายุมีคุณภาพชีวิตและความเป็นอยู่ที่ดี	สำนักปลัดงานสวัสดิการสังคม
๒	โครงการมอบเบี้ยยังชีพแก่ผู้พิการ	เพื่อเป็นสวัสดิการ และสงเคราะห์ให้แก่ผู้พิการเพื่อการยกระดับคุณภาพชีวิตและความเป็นอยู่ให้ดีขึ้น	ผู้พิการ (๗๕ คน, ๘๐ คน, ๘๕ คน) ต.สันโป่ง	๗๗๐,๐๐๐	๗๗๐,๐๐๐	๗๗๐,๐๐๐	๗๗๐,๐๐๐	จำนวนร้อยละของผู้พิการที่มีคุณภาพชีวิตดีขึ้น	ผู้พิการมีคุณภาพชีวิตและความเป็นอยู่ที่ดี	สำนักปลัดงานสวัสดิการสังคม
๓	โครงการมอบเบี้ยยังชีพแก่ผู้ติดเชื้อ	เพื่อเป็นสวัสดิการ และสงเคราะห์ให้แก่ ผู้ติดเชื้อเพื่อการยกระดับคุณภาพชีวิตและความเป็นอยู่ให้ดีขึ้น	ผู้ติดเชื้อในตำบล (๔๕ คน, ๕๐ คน, ๕๕ คน) ต.สันโป่ง	๓๓๐,๐๐๐	๓๓๐,๐๐๐	๓๓๐,๐๐๐	๓๓๐,๐๐๐	จำนวนร้อยละของผู้ติดเชื้อที่มีคุณภาพชีวิตดีขึ้น	ผู้ติดเชื้อได้รับการพัฒนาและส่งเสริมคุณภาพชีวิต	สำนักปลัดงานสวัสดิการสังคม

รายละเอียดโครงการพัฒนา

แผนพัฒนาท้องถิ่นสี่ปี (พ.ศ.๒๕๖๑-๒๕๖๔)

เทศบาลตำบลสันโป่ง อำเภอแมริม จังหวัดเชียงใหม่

แบบ ผ.01

ก. ยุทธศาสตร์จังหวัดที่ ๒ การสร้างสังคมแห่งวัฒนธรรม ความรู้ ภูมิปัญญา จิตสาธารณะ และพัฒนาศักยภาพคนให้พร้อมรับการเปลี่ยนแปลง

ข. ยุทธศาสตร์การพัฒนาของ อปท. ในเขตจังหวัดที่ ๕ ยุทธศาสตร์การพัฒนาคุณภาพชีวิตของประชาชน

๕. ยุทธศาสตร์การพัฒนาด้านการพัฒนาคุณภาพชีวิตของประชาชนอย่างทั่วถึงทั้งในด้านการศึกษา การดำเนินชีวิต และสุขภาวะ

๕.๑ แผนงานสังคมสงเคราะห์

ที่	โครงการ	วัตถุประสงค์	เป้าหมาย	งบประมาณ				ตัวชี้วัด (KPI)	ผลลัพธ์ที่คาดว่าจะได้รับ	หน่วยงานที่รับผิดชอบ
				๒๕๖๑	๒๕๖๒	๒๕๖๓	๒๕๖๔			
๔	สมทบกองทุนสวัสดิการชุมชนตำบลสันโป่ง	เพื่อให้ประชาชนตำบลสันโป่งได้รับสวัสดิการอย่างทั่วถึง	กองทุนสวัสดิการชุมชนตำบลสันโป่ง	๒๐๐,๐๐๐	๒๐๐,๐๐๐	๒๐๐,๐๐๐	๒๐๐,๐๐๐	สมาชิกกองทุนฯ ได้รับสวัสดิการเพิ่มขึ้น	สมาชิกได้รับสวัสดิการอย่างทั่วถึง	สำนักปลัดงานสวัสดิการสังคม
๕	โครงการพัฒนาคุณภาพชีวิตและสงเคราะห์ผู้ด้อยโอกาส	เพื่อพัฒนาและส่งเสริมคุณภาพชีวิตผู้สูงอายุ ตำบลสันโป่ง	ผู้ด้อยโอกาสที่เข้าหลักเกณฑ์ที่ผ่านการคัดเลือกจากคณะกรรมการในตำบลสันโป่ง	๑๕๐,๐๐๐	๑๕๐,๐๐๐	๑๕๐,๐๐๐	๑๕๐,๐๐๐	จำนวนร้อยละของผู้ด้อยโอกาสมีคุณภาพชีวิตดีขึ้น	ผู้สูงอายุ ผู้พิการ ได้รับการพัฒนาและส่งเสริมคุณภาพชีวิต	สำนักปลัดงานสวัสดิการสังคม

รายละเอียดโครงการพัฒนา  
แผนพัฒนาท้องถิ่นสี่ปี (พ.ศ.๒๕๖๑-๒๕๖๔)

แบบ ผ.๐1

เทศบาลตำบลสันโป่ง อำเภอแมริม จังหวัดเชียงใหม่

ก. ยุทธศาสตร์จังหวัดที่ ๒ การสร้างสังคมแห่งวัฒนธรรม ความรู้ ภูมิปัญญา จิตสาธารณะ และพัฒนาศักยภาพคนให้พร้อมรับการเปลี่ยนแปลง

ข ยุทธศาสตร์การพัฒนาของ อปท ในเขตจังหวัดที่ ๕ ยุทธศาสตร์การพัฒนาคุณภาพชีวิตของประชาชน

๕. ยุทธศาสตร์การพัฒนาด้านการพัฒนาคุณภาพชีวิตของประชาชนอย่างทั่วถึงทั้งในด้านการศึกษา การดำเนินชีวิต และสุขภาวะ

๕.๔ แผนงานเคหะและชุมชน

ที่	โครงการ	วัตถุประสงค์	เป้าหมาย	งบประมาณ				ตัวชี้วัด (KPI)	ผลลัพธ์ที่คาดว่าจะได้รับ	หน่วยงานที่รับผิดชอบ
				๒๕๖๑	๒๕๖๒	๒๕๖๓	๒๕๖๔			
๑	ก่อสร้างอาคารโรงยิมเนเซียมประจำสนามกีฬาวังหมุ่น ม.๔	เพื่อให้ประชาชนมีอาคารสำหรับออกกำลังกาย	ประชาชนในตำบลสันโป่ง หมู่๑-หมู่๑๑		๑,๐๐๐,๐๐๐			จำนวนร้อยละของผู้ได้ใช้โรงยิมในการออกกำลังกายเพิ่มขึ้น	ประชาชนมีอาคารสำหรับส่งเสริมให้มีสุขภาพดี	กองช่าง

รายละเอียดโครงการพัฒนา  
แผนพัฒนาท้องถิ่นสี่ปี (พ.ศ.๒๕๖๑-๒๕๖๔)

แบบ ผ.01

เทศบาลตำบลสันโป่ง อำเภอแมริม จังหวัดเชียงใหม่

ก. ยุทธศาสตร์จังหวัดที่ ๒ การสร้างสังคมแห่งวัฒนธรรม ความรู้ ภูมิปัญญา จิตสาธารณะ และพัฒนาศักยภาพคนให้พร้อมรับการเปลี่ยนแปลง

ข ยุทธศาสตร์การพัฒนาของ อปท ในเขตจังหวัดที่ ๕ ยุทธศาสตร์การพัฒนาคุณภาพชีวิตของประชาชน

๕. ยุทธศาสตร์การพัฒนาด้านการพัฒนาคุณภาพชีวิตของประชาชนอย่างทั่วถึงทั้งในด้านการศึกษา การดำเนินชีวิต และสุขภาวะ

๕.๔ แผนงานสร้างความเข้มแข็งของชุมชน

ที่	โครงการ	วัตถุประสงค์	เป้าหมาย	งบประมาณ				ตัวชี้วัด (KPI)	ผลลัพธ์ที่คาดว่าจะได้รับ	หน่วยงานที่รับผิดชอบ
				๒๕๖๑	๒๕๖๒	๒๕๖๓	๒๕๖๔			
๑	โครงการจ้าง นักเรียน นักศึกษา ทำงานช่วงปิดภาคเรียน	เพื่อส่งเสริมการใช้เวลาว่างให้เป็นประโยชน์ และสามารถช่วยเหลือค่าใช้จ่ายภายในครัวเรือน	นักเรียน นักศึกษา ในตำบลสันโป่ง จำนวน ๒๐ คน	๓๐,๐๐๐	๓๐,๐๐๐	๖๐,๐๐๐	๖๐,๐๐๐	จำนวนร้อยละของผู้เข้าร่วมโครงการเพิ่มขึ้น	นักเรียน นักศึกษาใช้เวลาว่างให้เป็นประโยชน์ ช่วยเหลือค่าใช้จ่ายภายในครัวเรือน	สำนักปลัด

รายละเอียดโครงการพัฒนา  
แผนพัฒนาท้องถิ่นสี่ปี (พ.ศ.๒๕๖๑-๒๕๖๔)

แบบ ผ.๐1

เทศบาลตำบลสันโป่ง อำเภอแมริม จังหวัดเชียงใหม่

ก. ยุทธศาสตร์จังหวัดที่ ๕ การพัฒนาระบบบริหารจัดการภาครัฐและการให้บริการประชาชนที่มีประสิทธิภาพโปร่งใสและเป็นธรรม

ข ยุทธศาสตร์การพัฒนาของ อปท ในเขตจังหวัดที่ ๗ ยุทธศาสตร์การบริหารจัดการบ้านเมืองที่ดี

๖. ยุทธศาสตร์การพัฒนาด้านการบริหารจัดการบ้านเมืองที่ดี

๖.๑ แผนงานบริหารงานทั่วไป

ที่	โครงการ	วัตถุประสงค์	เป้าหมาย	งบประมาณ				ตัวชี้วัด (KPI)	ผลลัพธ์ที่คาดว่าจะได้รับ	หน่วยงานที่รับผิดชอบ
				๒๕๖๑	๒๕๖๒	๒๕๖๓	๒๕๖๔			
๑	โครงการอบรม สัมมนาทัศนศึกษาดูงาน เพื่อเพิ่มประสิทธิภาพ และพัฒนาศักยภาพในการปฏิบัติราชการ	เพื่อพัฒนาขีดความสามารถของบุคลากรภายในองค์กรให้มีประสิทธิภาพในการปฏิบัติราชการ ที่จะมุ่ง ไปสู่ประโยชน์สุขของประชาชน และเกิดประสิทธิผลสูงสุดต่อองค์กร	บุคลากรภายในเทศบาลตำบลสันโป่ง ผู้บริหารท้องถิ่น สมาชิกสภาท้องถิ่น พนักงานเทศบาล	๓๐๐,๐๐๐	๓๐๐,๐๐๐	๓๐๐,๐๐๐	๓๐๐,๐๐๐	จำนวนร้อยละของผู้เข้าร่วมโครงการเพิ่มขึ้น	ประสิทธิภาพในการปฏิบัติราชการ และประสิทธิผลสูงสุดต่อองค์กร	สำนักปลัด/บุคลากร
๒	โครงการอบรม สัมมนาทัศนศึกษาดูงาน เพื่อเพิ่มประสิทธิภาพในการเป็นผู้นำชุมชน	เพื่อพัฒนาขีดความสามารถของผู้นำชุมชน การดำเนินการพัฒนา ไปสู่ประโยชน์สุขของประชาชน และเกิดประสิทธิผลสูงสุดต่อประชาชนในพื้นที่	ผู้นำชุมชน ผู้นำองค์กรชุมชน กำนันผู้ใหญ่บ้าน ภายในตำบลสันโป่งกลุ่มอาสาสมัคร ม๑-ม.๑๑	๓๐๐,๐๐๐	๓๐๐,๐๐๐	๓๐๐,๐๐๐	๓๐๐,๐๐๐	จำนวนร้อยละของผู้เข้าร่วมโครงการเพิ่มขึ้น	ประสิทธิภาพในการปฏิบัติและประสิทธิผลต่อประชาชนเพิ่มขึ้น	สำนักปลัด/บุคลากร

รายละเอียดโครงการพัฒนา  
แผนพัฒนาท้องถิ่นสี่ปี (พ.ศ.๒๕๖๑-๒๕๖๔)

แบบ ผ.๐1

เทศบาลตำบลสันโป่ง อำเภอแมริม จังหวัดเชียงใหม่

ก. ยุทธศาสตร์จังหวัดที่ ๕ การพัฒนาระบบบริหารจัดการภาครัฐและการให้บริการประชาชนที่มีประสิทธิภาพโปร่งใสและเป็นธรรม

ข ยุทธศาสตร์การพัฒนาของ อปท ในเขตจังหวัดที่ ๗ ยุทธศาสตร์การบริหารจัดการบ้านเมืองที่ดี

๖. ยุทธศาสตร์การพัฒนาด้านการบริหารจัดการบ้านเมืองที่ดี

๖.๑ แผนงานบริหารงานทั่วไป

ที่	โครงการ	วัตถุประสงค์	เป้าหมาย	งบประมาณ				ตัวชี้วัด (KPI)	ผลลัพธ์ที่คาดว่าจะได้รับ	หน่วยงานที่รับผิดชอบ
				๒๕๖๑	๒๕๖๒	๒๕๖๓	๒๕๖๔			
๓	โครงการส่งเสริมคุณธรรมจริยธรรม ให้แก่พนักงาน และลูกจ้างของเทศบาลตำบลสันโป่ง	เพื่อปลูกฝังจิตสำนึกการยึดมั่นในคุณธรรม จริยธรรม ความซื่อสัตย์สุจริต การมีจิตสาธารณะตามจรรยาบรรณของพนักงานเทศบาลตำบลสันโป่ง	บุคลากรภายในเทศบาลตำบลสันโป่ง - พนักงานและลูกจ้างเทศบาล	๑๐,๐๐๐	๑๐,๐๐๐	๑๐,๐๐๐	๑๐,๐๐๐	จำนวนร้อยละของผู้เข้าร่วมโครงการเพิ่มขึ้น	บุคลากรมีคุณธรรม จริยธรรม ความซื่อสัตย์สุจริต และมีจิตสาธารณะ	สำนักปลัด/บุคลากร
๔	โครงการพัฒนาศูนย์ข้อมูลข่าวสารของทางราชการ และศูนย์รับแจ้งข่าวสารการทุจริตประจำตำบล และจัดกิจกรรมอบรมให้ความรู้ด้านข้อมูล ข่าวสารสำหรับข้าราชการ พนักงาน เทศบาลฯ และประชาชนในตำบลสันโป่ง	เพื่อส่งเสริม และจัดให้มีระบบการควบคุมภายในองค์กรภาครัฐตามที่กฎหมายกำหนด และส่งเสริมให้มีการตรวจสอบจาก ทุกภาคส่วน การเปิดโอกาสให้ประชาชนสามารถรับรู้ข้อมูลข่าวสาร และมีส่วนร่วมในการตรวจสอบ ติดตามการดำเนินงานของส่วนราชการ	-บุคลากรภายในเทศบาลตำบลสันโป่ง -ผู้นำชุมชน -ผู้นำกลุ่มองค์กร -ประชาชน หมู่ ๑ -๑๑	๒๐,๐๐๐	๒๐,๐๐๐	๒๐,๐๐๐	๒๐,๐๐๐	จำนวนร้อยละของประชาชนที่ได้รับข้อมูลข่าวสารเพิ่มขึ้น	ประชาชนสามารถรับรู้ข้อมูลข่าวสาร และมีส่วนร่วมในการตรวจสอบติดตามการดำเนินงานของส่วนราชการ	สำนักปลัด

รายละเอียดโครงการพัฒนา  
แผนพัฒนาท้องถิ่นสี่ปี (พ.ศ.๒๕๖๑-๒๕๖๔)

แบบ ผ.๐1

เทศบาลตำบลสันโป่ง อำเภอแมริม จังหวัดเชียงใหม่

ก. ยุทธศาสตร์จังหวัดที่ ๕ การพัฒนาระบบบริหารจัดการภาครัฐและการให้บริการประชาชนที่มีประสิทธิภาพโปร่งใสและเป็นธรรม

ข ยุทธศาสตร์การพัฒนาของ อปท ในเขตจังหวัดที่ ๗ ยุทธศาสตร์การบริหารจัดการบ้านเมืองที่ดี

๖. ยุทธศาสตร์การพัฒนาด้านการบริหารจัดการบ้านเมืองที่ดี

๖.๑ แผนงานบริหารงานทั่วไป

ที่	โครงการ	วัตถุประสงค์	เป้าหมาย	งบประมาณ				ตัวชี้วัด (KPI)	ผลลัพธ์ที่คาดว่าจะได้รับ	หน่วยงานที่รับผิดชอบ
				๒๕๖๑	๒๕๖๒	๒๕๖๓	๒๕๖๔			
๕	โครงการเวทีประชาคมเพื่อจัดทำแผนพัฒนาองค์กรปกครองส่วนท้องถิ่น และประสานการจัดทำแผนชุมชนหมู่บ้าน/ตำบล <ul style="list-style-type: none"> <li>- แผนพัฒนาท้องถิ่นสี่ปี</li> <li>- แผนดำเนินการ</li> <li>- ประสานแผนพัฒนาท้องถิ่น</li> <li>- แผนชุมชน</li> <li>- การติดตาม และประเมินผลแผนฯ</li> </ul>	เพื่อรับฟังปัญหาและความต้องการของประชาชน นำมาประกอบการจัดทำแผนเพื่อให้ประชาชนมีส่วนร่วมในการพัฒนาท้องถิ่น	ประชาชนตำบลสันโป่ง หมู่ ๑-๑๑	๕๐,๐๐๐	๕๐,๐๐๐	๕๐,๐๐๐	๕๐,๐๐๐	จำนวนร้อยละของผู้เข้าร่วมโครงการเพิ่มขึ้น	ประชาชนได้มีส่วนร่วมในการพัฒนาท้องถิ่น ได้รับทราบปัญหาและความต้องการของประชาชนอย่างแท้จริง	สำนักปลัด
๖	โครงการสำคัญ และเร่งด่วนตามยุทธศาสตร์การพัฒนาของรัฐบาล ระดับจังหวัด และอำเภอ และหน่วยงานที่เกี่ยวข้องให้ดำเนินโครงการตามหนังสือสั่งการให้ อปท.ดำเนินการ	เพื่อให้เทศบาลตำบลสันโป่ง ดำเนินโครงการตามยุทธศาสตร์การพัฒนาของรัฐบาล ระดับจังหวัด และอำเภอ	เด็ก เยาวชน และประชาชนตำบลสันโป่ง	๑๐๐,๐๐๐	๑๐๐,๐๐๐	๑๐๐,๐๐๐	๑๐๐,๐๐๐	จำนวนร้อยละของผู้เข้าร่วมโครงการเพิ่มขึ้น	เทศบาลตำบลสันโป่ง ดำเนินโครงการตามยุทธศาสตร์การพัฒนาของรัฐบาล ได้ตรงตามวัตถุประสงค์	สำนักปลัด/อปท.จังหวัดเชียงใหม่

รายละเอียดโครงการพัฒนา  
แผนพัฒนาท้องถิ่นสี่ปี (พ.ศ.๒๕๖๑-๒๕๖๔)

แบบ ผ.๐1

เทศบาลตำบลสันโป่ง อำเภอแมริม จังหวัดเชียงใหม่

ก. ยุทธศาสตร์จังหวัดที่ ๕ การพัฒนาระบบบริหารจัดการภาครัฐและการให้บริการประชาชนที่มีประสิทธิภาพโปร่งใสและเป็นธรรม

ข ยุทธศาสตร์การพัฒนาของ อปท ในเขตจังหวัดที่ ๗ ยุทธศาสตร์การบริหารจัดการบ้านเมืองที่ดี

๖. ยุทธศาสตร์การพัฒนาด้านการบริหารจัดการบ้านเมืองที่ดี

๖.๒ แผนงานสร้างความเข้มแข็งของชุมชน

ที่	โครงการ	วัตถุประสงค์	เป้าหมาย	งบประมาณ				ตัวชี้วัด (KPI)	ผลลัพธ์ที่คาดว่าจะได้รับ	หน่วยงานที่รับผิดชอบ
				๒๕๖๑	๒๕๖๒	๒๕๖๓	๒๕๖๔			
๑	โครงการพัฒนาศักยภาพองค์กรสตรีระดับตำบล และทัศนศึกษาดูงานนอกเขต	เพื่อพัฒนาขีดความสามารถของ กลุ่ม สตรี ในการ ดำเนิน การ พัฒนา ไป สู่ ประโยชน์สุขของประชาชน และเกิดประสิทธิผลสูงสุดต่อประชาชนในพื้นที่	กลุ่มสตรีตำบลสันโป่ง จำนวน ๑๓๐ คน	๓๐๐,๐๐๐	๓๐๐,๐๐๐	๓๐๐,๐๐๐	๓๐๐,๐๐๐	จำนวนร้อยละของผู้เข้าร่วมโครงการเพิ่มขึ้น	กลุ่มสตรีตำบลสันโป่งได้มีการพัฒนาศักยภาพ และสามารถนำมาพัฒนาตำบลให้เกิดประโยชน์สูงสุดได้	พัฒนาชุมชนสำนักปลัด
๒	โครงการฝึกอบรมและศึกษาดูงานเพื่อเพิ่มศักยภาพอาสาสมัครสาธารณสุขมูลฐาน ตำบลสันโป่ง	เพื่อพัฒนาขีดความสามารถให้มีประสิทธิภาพในการปฏิบัติราชการ ที่จะมุ่ง ไปสู่ ประโยชน์สุขของประชาชน และเกิดประสิทธิผลสูงสุดต่อองค์กร	อสม. ตำบลสันโป่ง	๒๕๐,๐๐๐	๒๕๐,๐๐๐	๒๕๐,๐๐๐	๒๕๐,๐๐๐	จำนวนร้อยละของผู้เข้าร่วมโครงการเพิ่มขึ้น	ประสิทธิภาพในการปฏิบัติงาน และประสิทธิผลสูงสุดต่อองค์กร	กองสาธารณสุข

รายละเอียดโครงการพัฒนา  
แผนพัฒนาท้องถิ่นสี่ปี (พ.ศ.๒๕๖๑-๒๕๖๔)

แบบ ผ.01

เทศบาลตำบลสันป่า อำเภอแมริม จังหวัดเชียงใหม่

ก. ยุทธศาสตร์จังหวัดที่ ๕ การพัฒนาระบบบริหารจัดการภาครัฐและการให้บริการประชาชนที่มีประสิทธิภาพโปร่งใสและเป็นธรรม

ข ยุทธศาสตร์การพัฒนาของ อปท ในเขตจังหวัดที่ ๗ ยุทธศาสตร์การบริหารจัดการบ้านเมืองที่ดี

๖. ยุทธศาสตร์การพัฒนาด้านการบริหารจัดการบ้านเมืองที่ดี

๖.๒ แผนงานงบกลาง

ที่	โครงการ	วัตถุประสงค์	เป้าหมาย	งบประมาณ				ตัวชี้วัด (KPI)	ผลลัพธ์ที่คาดว่าจะได้รับ	หน่วยงานที่รับผิดชอบ
				๒๕๖๑	๒๕๖๒	๒๕๖๓	๒๕๖๔			
๑	สบทบกองทุนบำเหน็จบำนาญข้าราชการส่วนท้องถิ่น	เพื่อสมทบกองทุนบำเหน็จบำนาญข้าราชการตามหนังสือ มท ๐๘๐๘.๕/ว ๓๔ ลว ๒๙ สิงหาคม ๒๕๕๖	กองทุนบำเหน็จบำนาญข้าราชการส่วนท้องถิ่น	๖๐๐,๐๐๐	๖๐๐,๐๐๐	๖๐๐,๐๐๐	๖๐๐,๐๐๐	กองทุนบำเหน็จบำนาญข้าราชการส่วนท้องถิ่นภายในกำหนด	เทศบาลปฏิบัติตามระเบียบกระทรวงมหาดไทยอย่างถูกต้อง	กองคลัง
๒	สบทบกองทุนหลักประกันสุขภาพ (ส,ป,ส,ช,)	เพื่อสมทบกองทุนหลักประกันสุขภาพตามหนังสือ มท ๐๘๐๘.๕/ว ๓๔ ลว ๒๙ สิงหาคม ๒๕๕๖	กองทุนหลักประกันสุขภาพถ้วนหน้า	๖๐๐,๐๐๐	๖๐๐,๐๐๐	๖๐๐,๐๐๐	๖๐๐,๐๐๐	สมทบกองทุนหลักประกันสุขภาพถ้วนหน้าได้ครบถ้วน	เทศบาลปฏิบัติตามระเบียบกระทรวงมหาดไทยอย่างถูกต้อง	กองคลัง

รายละเอียดโครงการพัฒนา  
แผนพัฒนาท้องถิ่นสี่ปี (พ.ศ.๒๕๖๑-๒๕๖๔)  
เทศบาลตำบลสันโป่ง อำเภอแมริม จังหวัดเชียงใหม่

แบบ ผ.01

ก. ยุทธศาสตร์จังหวัด ๔ การสร้างความมั่นคง ปลอดภัยและความสงบสุขของประชาชน

ข. ยุทธศาสตร์การพัฒนาของ อปท. ในเขตจังหวัดที่ ๖ การป้องกันและบรรเทาสาธารณภัยและการรักษาความเป็นระเบียบเรียบร้อยในชุมชน

๗. ยุทธศาสตร์การพัฒนาด้านการเสริมสร้างความสงบสุขปลอดภัยแก่ชุมชน และการเปิดโอกาสให้ชุมชนมีส่วนร่วมในการพัฒนาท้องถิ่นบนพื้นฐานของประชาธิปไตย

๗.๑ แผนงานการรักษาความสงบภายใน

ที่	โครงการ	วัตถุประสงค์	เป้าหมาย	งบประมาณ				ตัวชี้วัด (KPI)	ผลลัพธ์ที่คาดว่าจะได้รับ	หน่วยงานที่รับผิดชอบ
				๒๕๖๑	๒๕๖๒	๒๕๖๓	๒๕๖๔			
๑	โครงการฝึกอบรมอาสาสมัครป้องกันภัยฝ่ายพลเรือนประจำตำบลสันโป่ง	เพื่อจัดตั้ง และพัฒนา ศักยภาพเครือข่ายอาสาสมัครป้องกันภัยฝ่ายพลเรือนประจำตำบล	อาสาสมัครป้องกันภัยฝ่ายพลเรือนตำบลสันโป่ง จำนวน ๑๑๐ คน	๑๐๐,๐๐๐	๑๐๐,๐๐๐	๒๐,๐๐๐	๒๐,๐๐๐	จำนวนร้อยละของผู้เข้าร่วมโครงการเพิ่มขึ้น	เครือข่ายอาสาสมัครป้องกันภัยฝ่ายพลเรือนมีประสิทธิภาพมากขึ้น	สำนักปลัด/งานป้องกันฯ
๒	โครงการฝึกซ้อมการป้องกันและบรรเทาสาธารณภัยในตำบลสันโป่ง	เพื่อฝึกซ้อมการป้องกันและบรรเทาสาธารณภัยให้แก่ อปพร. ประจำตำบล	อาสาสมัครป้องกันภัยฝ่ายพลเรือนประจำตำบล จำนวน ๑๑๐ คน	๒๐,๐๐๐	๒๐,๐๐๐	๒๐,๐๐๐	๒๐,๐๐๐	จำนวนร้อยละของผู้เข้าร่วมโครงการเพิ่มขึ้น	การปฏิบัติงานของเครือข่ายอาสาสมัครป้องกันภัยฝ่ายพลเรือนมีประสิทธิภาพมากขึ้น	สำนักปลัด/งานป้องกันฯ
๓	โครงการป้องกันและบรรเทาสาธารณภัย ความเดือดร้อนของประชาชน	เพื่อช่วยเหลือประชาชนที่ประสบปัญหาความเดือดร้อนเพื่อบรรเทาสภาพปัญหา	ผู้ประสบภัยในพื้นที่ตำบลสันโป่ง	๑๐๐,๐๐๐	๑๐๐,๐๐๐	๑๐๐,๐๐๐	๑๐๐,๐๐๐	จำนวนร้อยละของผู้ประสบปัญหาความเดือดร้อนได้รับการช่วยเหลือมากขึ้น	ผู้ประสบภัยได้รับการช่วยเหลือสร้างขวัญและกำลังใจให้กับประชาชนที่ประสบปัญหา	สำนักปลัด/งานป้องกันฯ

รายละเอียดโครงการพัฒนา  
แผนพัฒนาท้องถิ่นสี่ปี (พ.ศ.๒๕๖๑-๒๕๖๔)

แบบ ผ.๐1

เทศบาลตำบลสันโป่ง อำเภอแมริม จังหวัดเชียงใหม่

ก. ยุทธศาสตร์จังหวัด ๔ การสร้างความมั่นคง ปลอดภัยและความสงบสุขของประชาชน

ข. ยุทธศาสตร์การพัฒนาของ อปท. ในเขตจังหวัดที่ ๖ การป้องกันและบรรเทาสาธารณภัยและการรักษาความเป็นระเบียบเรียบร้อยในชุมชน

๗. ยุทธศาสตร์การพัฒนาด้านการเสริมสร้างความสงบสุขปลอดภัยแก่ชุมชน และการเปิดโอกาสให้ชุมชนมีส่วนร่วมในการพัฒนาท้องถิ่นบนพื้นฐานของประชาธิปไตย

๗.๑ แผนงานการรักษาความสงบภายใน

ที่	โครงการ	วัตถุประสงค์	เป้าหมาย	งบประมาณ				ตัวชี้วัด (KPI)	ผลลัพธ์ที่คาดว่าจะได้รับ	หน่วยงานที่รับผิดชอบ
				๒๕๖๑	๒๕๖๒	๒๕๖๓	๒๕๖๔			
๔	โครงการจัดตั้งศูนย์อำนวยความสะดวก ปลอดภัยทางถนนในช่วงเทศกาล ต่างๆ เช่น สงกรานต์ ปีใหม่	เพื่อเฝ้าระวัง ป้องปรามการ กระทำผิดกฎหมายจราจรและ ลดอุบัติเหตุทางถนนในช่วง เทศกาลต่าง ๆ	- ทีมกู้ชีพกู้ภัย - อปพร. - ผู้นำชุมชน	๕๐,๐๐๐	๕๐,๐๐๐	๕๐,๐๐๐	๕๐,๐๐๐	จำนวนร้อยละของ อุบัติเหตุลดลง	สามารถให้ความ ช่วยเหลือแก่ ประชาชนได้อย่าง รวดเร็ว	สำนักปลัด/ งานป้องกันฯ
๕	โครงการดำเนินงานและบริหารจัดการระบบการแพทย์ฉุกเฉิน	เพื่อเพิ่มศักยภาพสำหรับชุด ปฏิบัติการฉุกเฉินเทศบาล ตำบลสันโป่ง	ชุดปฏิบัติการ ฉุกเฉินเทศบาล ตำบลสันโป่ง	๓๕๐,๐๐๐	๓๕๐,๐๐๐	๓๕๐,๐๐๐	๓๕๐,๐๐๐	จำนวนร้อยละ ความพึงพอใจของ ผู้ใช้บริการเพิ่มขึ้น	ชุดปฏิบัติการ ฉุกเฉินเทศบาล ตำบลสันโป่งมี ศักยภาพในการ ทำงาน	สำนักปลัด/ งานป้องกันฯ
๖	โครงการแก้ไขปัญหามอกควัน และไฟป่าในพื้นที่ตำบลสันโป่ง	เพื่อสนับสนุนด้านวิชาการ และการปฏิบัติงานด้านการ ป้องกันไฟป่าในช่วงฤดูแล้ง	เจ้าหน้าที่ ผู้ปฏิบัติงาน ทั้งใน ระดับตำบล และ หมู่บ้านตำบล สันโป่ง	๕๐,๐๐๐	๕๐,๐๐๐	๒๐,๐๐๐	๒๐,๐๐๐	จำนวนร้อยละของ การเผาป่าลดลง	ได้รับการ สนับสนุนด้าน วิชาการ และการ ปฏิบัติงานด้าน การป้องกันไฟป่า	สำนักปลัด/ งานป้องกันฯ

รายละเอียดโครงการพัฒนา  
แผนพัฒนาท้องถิ่นสี่ปี (พ.ศ.๒๕๖๑-๒๕๖๔)

แบบ ผ.๐1

เทศบาลตำบลสันโป่ง อำเภอแมริม จังหวัดเชียงใหม่

ก. ยุทธศาสตร์จังหวัด ๔ การสร้างความมั่นคง ปลอดภัยและความสงบสุขของประชาชน

ข. ยุทธศาสตร์การพัฒนาของ อปท. ในเขตจังหวัดที่ ๖ การป้องกันและบรรเทาสาธารณภัยและการรักษาความเป็นระเบียบเรียบร้อยในชุมชน

๗. ยุทธศาสตร์การพัฒนาด้านการเสริมสร้างความสงบสุขปลอดภัยแก่ชุมชน และการเปิดโอกาสให้ชุมชนมีส่วนร่วมในการพัฒนาท้องถิ่นบนพื้นฐานของประชาธิปไตย

๗.๒ แผนงานบริหารงานทั่วไป

ที่	โครงการ	วัตถุประสงค์	เป้าหมาย	งบประมาณ				ตัวชี้วัด (KPI)	ผลลัพธ์ที่คาดว่าจะได้รับ	หน่วยงานที่รับผิดชอบ
				๒๕๖๑	๒๕๖๒	๒๕๖๓	๒๕๖๔			
๑	โครงการส่งเสริมความปรองดองสมานฉันท์ระดับท้องถิ่น	เพื่อให้ประชาชนในตำบลสันโป่งรู้จัก สามัคคี เสียสละ และทำความดีเพื่อส่วนรวม เพื่อดำเนินงานตามนโยบายของ คสช	ประชาชนตำบลสันโป่ง จำนวน ๒๐๐ คน	๕๐,๐๐๐	๕๐,๐๐๐	๕๐,๐๐๐	๕๐,๐๐๐	จำนวนร้อยละของผู้เข้าร่วมโครงการเพิ่มขึ้น	ประชาชนในตำบลสันโป่งมีความรักสามัคคี มีความจงรักภักดี ต่อสถาบันพระมหากษัตริย์	สำนักปลัด
๒	โครงการเพิ่มพูนและปรับปรุงประสิทธิภาพในการจัดเก็บรายได้	เพื่อให้ประชาชนมีส่วนร่วมในการชำระภาษี เพื่อเพิ่มรายได้ให้กับท้องถิ่น	ร้านค้าและประชาชนในพื้นที่ตำบลสันโป่ง	๒๐,๐๐๐	๒๐,๐๐๐	๒๐,๐๐๐	๒๐,๐๐๐	รายได้ที่เทศบาลตำบลสันโป่งจัดเก็บเองเพิ่มขึ้น	ประชาชนมีส่วนร่วมในการชำระภาษีของท้องถิ่นมากขึ้น	กองคลัง
๓	โครงการเลือกตั้งผู้บริหารและสมาชิกสภาท้องถิ่น	เพื่อส่งเสริมให้ประชาชนมีส่วนร่วมในการพัฒนาท้องถิ่นตามระบอบประชาธิปไตย	หมู่ที่ ๑-๑๑ ตำบลสันโป่ง	๕๐๐,๐๐๐	๕๐๐,๐๐๐	๕๐๐,๐๐๐	๕๐๐,๐๐๐	จำนวนร้อยละของผู้มาใช้สิทธิเพิ่มขึ้น	ชุมชนมีส่วนร่วมในการพัฒนาท้องถิ่นบนพื้นฐานของประชาธิปไตย	สำนักปลัด

รายละเอียดโครงการพัฒนา  
แผนพัฒนาท้องถิ่นสี่ปี (พ.ศ.๒๕๖๑-๒๕๖๔)

แบบ ผ.01

เทศบาลตำบลสันโป่ง อำเภอแมริม จังหวัดเชียงใหม่

ก. ยุทธศาสตร์จังหวัดที่ ๕ การพัฒนาระบบบริหารจัดการภาครัฐและการให้บริการประชาชนที่มีประสิทธิภาพโปร่งใสและเป็นธรรม

ข ยุทธศาสตร์การพัฒนาของ อปท ในเขตจังหวัดที่ ๗ ยุทธศาสตร์การบริหารจัดการบ้านเมืองที่ดี

๗. ยุทธศาสตร์การพัฒนาด้านการเสริมสร้างความสงบสุขปลอดภัยแก่ชุมชน และการเปิดโอกาสให้ชุมชนมีส่วนร่วมในการพัฒนาท้องถิ่นบนพื้นฐานของประชาธิปไตย

๗.๓ แผนงานสร้างความเข้มแข็งของชุมชน

ที่	โครงการ	วัตถุประสงค์	เป้าหมาย	งบประมาณ				ตัวชี้วัด (KPI)	ผลลัพธ์ที่คาดว่าจะได้รับ	หน่วยงานที่รับผิดชอบ
				๒๕๖๑	๒๕๖๒	๒๕๖๓	๒๕๖๔			
๑	โครงการวันท้องถิ่นไทยก้าวไกลกับสันโป่ง	เพื่อส่งเสริมการมีส่วนร่วมของประชาชนในการพัฒนาท้องถิ่นร่วมกัน	ประชาชนในตำบลสันโป่ง	๓๐,๐๐๐	๓๐,๐๐๐	๓๐,๐๐๐	๓๐,๐๐๐	จำนวนร้อยละของผู้เข้าร่วมโครงการเพิ่มขึ้น	ประชาชนในพื้นที่มีส่วนร่วมในกาพัฒนาท้องถิ่น	สำนักปลัด/งานพัฒนาชุมชน
๒	โครงการ ๕ ธันวาคม มหาราช สันโป่งรวมใจเทิดไท้องค์ราชันย์	เพื่อเป็นการเฉลิมพระเกียรติฯ และเทิดทูนสถาบันพระมหากษัตริย์	ประชาชนในตำบลสันโป่ง	๑๐๐,๐๐๐	๓๐,๐๐๐	๓๐,๐๐๐	๓๐,๐๐๐	จำนวนร้อยละของผู้เข้าร่วมโครงการเพิ่มขึ้น	ประชาชนในพื้นที่มี ส่วนร่วมกิจกรรม เฉลิมพระเกียรติฯ	สำนักปลัด/งานพัฒนาชุมชน
๓	โครงการส่งเสริมการเรียนรู้	เพื่อเป็นการให้ประชาชนเยาวชนมีความรู้ที่ทันต่อเหตุการณ์ปัจจุบันได้อย่างรวดเร็ว	ประชาชน เยาวชนในตำบลสันโป่ง	๓๐,๐๐๐	๓๐,๐๐๐	๓๐,๐๐๐	๓๐,๐๐๐	จำนวนร้อยละของผู้เข้าร่วมโครงการเพิ่มขึ้น	ประชาชนในพื้นที่มี ส่วนร่วมกิจกรรม เฉลิมพระเกียรติฯ	สำนักปลัด/งานพัฒนาชุมชน
๔	โครงการวันเทศบาลประจำปี	เพื่อส่งเสริมการมีส่วนร่วมของในการพัฒนาท้องถิ่นร่วมกัน	ประชาชนในตำบลสันโป่ง	๓๐,๐๐๐	๓๐,๐๐๐	๓๐,๐๐๐	๓๐,๐๐๐	จำนวนร้อยละของผู้เข้าร่วมโครงการเพิ่มขึ้น	ประชาชนในพื้นที่มี ส่วนร่วมกิจกรรม	สำนักปลัด/งานพัฒนาชุมชน

รายละเอียดโครงการพัฒนา  
แผนพัฒนาท้องถิ่นสี่ปี (พ.ศ.๒๕๖๑-๒๕๖๔)

แบบ ผ.๐1

เทศบาลตำบลสันโป่ง อำเภอมะแมริม จังหวัดเชียงใหม่

ก. ยุทธศาสตร์จังหวัดที่ ๕ การพัฒนาระบบบริหารจัดการภาครัฐและการให้บริการประชาชนที่มีประสิทธิภาพโปร่งใสและเป็นธรรม

ข ยุทธศาสตร์การพัฒนาของ อปท ในเขตจังหวัดที่ ๗ ยุทธศาสตร์การบริหารจัดการบ้านเมืองที่ดี

๗. ยุทธศาสตร์การพัฒนาด้านการเสริมสร้างความสงบสุขปลอดภัยแก่ชุมชน และการเปิดโอกาสให้ชุมชนมีส่วนร่วมในการพัฒนาท้องถิ่นบนพื้นฐานของประชาธิปไตย

๗.๑ แผนงานสร้างความเข้มแข็งของชุมชน

ที่	โครงการ	วัตถุประสงค์	เป้าหมาย	งบประมาณ				ตัวชี้วัด (KPI)	ผลลัพธ์ที่คาดว่าจะได้รับ	หน่วยงานที่รับผิดชอบ
				๒๕๖๑	๒๕๖๒	๒๕๖๓	๒๕๖๔			
๕	โครงการบ้านเมื่อนำอยู่	เพื่อส่งเสริมการมีส่วนร่วมของ ในการพัฒนาท้องถิ่นร่วมกัน	ประชาชนในตำบล สันโป่ง	๑๐๐,๐๐๐	๑๐๐,๐๐๐	๑๐๐,๐๐๐	๑๐๐,๐๐๐	จำนวนร้อยละของ ผู้เข้าร่วมโครงการ เพิ่มขึ้น	ประชาชนใน พื้นที่มีส่วนร่วม ในกิจกรรมใน พื้นที่	สำนักปลัด/ งานพัฒนา ชุมชน
๖	โครงการเทิดไถ้แม่ของแผ่นดิน ๑๒ สิงหาคม มหาราชินี	เพื่อเป็นการเฉลิมพระเกียรติฯ และเทิดทูนสถาบัน พระมหากษัตริย์	ประชาชนในตำบล สันโป่ง	๓๐,๐๐๐	๓๐,๐๐๐	๓๐,๐๐๐	๓๐,๐๐๐	จำนวนร้อยละของ ผู้เข้าร่วมโครงการ เพิ่มขึ้น	ประชาชนใน พื้นที่มี ส่วนร่วม กิจกรรม เฉลิม พระเกียรติฯ	สำนักปลัด/ งานพัฒนา ชุมชน
๗	โครงการพัฒนาระบบอินเทอร์เน็ต ไร้สายความเร็วสูง (WiFi) ประจำ ตำบลสันโป่ง	เพื่อเป็นการสร้างช่องทางการ ติดต่อสื่อสารที่มีประสิทธิภาพ ทั้งในด้าน การประชาสัมพันธ์ ด้านเทคโนโลยีสารสนเทศและ ข้อมูลข่าวสาร ที่ทันสมัย	พื้นที่ตำบลสันโป่ง ๑๑ หมู่บ้าน			๑,๐๐๐,๐๐๐		จำนวนร้อยละของ ผู้ใช้อินเทอร์เน็ต มากขึ้น	ประชาชนได้ รับทราบข้อมูล ข่าวสารทั่วโลก อย่างรวดเร็ว	สำนักปลัด/ กรมส่งเสริม ฯ

รายละเอียดโครงการพัฒนา  
แผนพัฒนาท้องถิ่นสี่ปี (พ.ศ.๒๕๖๑-๒๕๖๔)

แบบ ผ.๐1

เทศบาลตำบลสันโป่ง อำเภอมะริม จังหวัดเชียงใหม่

ก. ยุทธศาสตร์จังหวัดที่ ๕ การพัฒนาระบบบริหารจัดการภาครัฐและการให้บริการประชาชนที่มีประสิทธิภาพโปร่งใสและเป็นธรรม

ข. ยุทธศาสตร์การพัฒนาของ อปท. ในเขตจังหวัดที่ ๗ ยุทธศาสตร์การบริหารจัดการบ้านเมืองที่ดี

๗. ยุทธศาสตร์การพัฒนาด้านการเสริมสร้างความสงบสุขปลอดภัยแก่ชุมชน และการเปิดโอกาสให้ชุมชนมีส่วนร่วมในการพัฒนาท้องถิ่นบนพื้นฐานของประชาธิปไตย

๗.๑ แผนงานสร้างความเข้มแข็งของชุมชน

ที่	โครงการ	วัตถุประสงค์	เป้าหมาย	งบประมาณ				ตัวชี้วัด (KPI)	ผลลัพธ์ที่คาดว่าจะได้รับ	หน่วยงานที่รับผิดชอบ
				๒๕๖๑	๒๕๖๒	๒๕๖๓	๒๕๖๔			
๘	โครงการจัดตั้งศูนย์ประชาสัมพันธ์ข่าวสารประจำเทศบาลตำบลสันโป่ง (หอกระจายข่าวประจำตำบล/วิฑูรย์ชุมชน)	เพื่อสามารถมีสถานที่ที่สามารถประชาสัมพันธ์ข่าวสารทางราชการให้แก่ประชาชนในตำบลอย่างรวดเร็วและทั่วถึง	เทศบาลตำบลสันโป่ง		๒๐,๐๐๐			จำนวนร้อยละของประชาชนที่ได้รับข้อมูลข่าวสารที่ชัดเจนและดีขึ้น	ประชาชนสามารถรับข่าวสารของทางราชการอย่างทั่วถึง	สำนักปลัด

บัญชีสรุปโครงการพัฒนา  
แผนพัฒนาท้องถิ่นสี่ปี (พ.ศ. ๒๕๖๑ - ๒๕๖๔)  
เทศบาลตำบลสันโป่ง อำเภอแมริ่ม จังหวัดเชียงใหม่

ยุทธศาสตร์	ปี ๒๕๖๑		ปี ๒๕๖๒		ปี ๒๕๖๓		ปี ๒๕๖๔		รวม ๔ ปี	
	จำนวนโครงการ	งบประมาณ (บาท)	จำนวนโครงการ	งบประมาณ (บาท)	จำนวนโครงการ	งบประมาณ (บาท)	จำนวนโครงการ	งบประมาณ (บาท)	จำนวนโครงการ	งบประมาณ (บาท)
๑) ยุทธศาสตร์การพัฒนาด้านการบริหารจัดการบ้านเมืองที่ดี										
๑.๑ แผนงานบริหารงานทั่วไป	๙	๙๐,๐๐๐	๙	๙๐,๐๐๐	๙	๙๐,๐๐๐	๙	๙๐,๐๐๐	๓๖	๓๖๐,๐๐๐
๑.๒ แผนงานสร้างความเข้มแข็งให้กับชุมชน	๑	๒๐,๐๐๐	๑	๒๐,๐๐๐	๑	๒๐,๐๐๐	๑	๒๐,๐๐๐	๔	๘๐,๐๐๐
๑.๓ แผนงานสาธารณสุข	๑	๓๐,๐๐๐	๑	๓๐,๐๐๐	๑	๓๐,๐๐๐	๑	๓๐,๐๐๐	๔	๑๒๐,๐๐๐
๑.๔ แผนงานการศึกษา	๘	๑,๐๗๐,๐๐๐	๗	๑,๐๗๐,๐๐๐	๗	๑,๐๗๐,๐๐๐	๗	๑,๐๗๐,๐๐๐	๒๘	๔,๒๘๐,๐๐๐
รวม	๑๘	๑,๑๘๐,๐๐๐	๑๘	๑,๑๘๐,๐๐๐	๑๘	๑,๑๘๐,๐๐๐	๑๘	๑,๑๘๐,๐๐๐	๗๒	๔,๘๔๐,๐๐๐
รวมทั้งสิ้น	๑๘	๑,๑๘๐,๐๐๐	๑๘	๑,๑๘๐,๐๐๐	๑๘	๑,๑๘๐,๐๐๐	๑๘	๑,๑๘๐,๐๐๐	๗๒	๔,๘๔๐,๐๐๐

รายละเอียดโครงการพัฒนา  
แผนพัฒนาท้องถิ่นสี่ปี (พ.ศ.๒๕๖๑-๒๕๖๔)

แบบ ผ. ๑๒

สำหรับ อุดหนุนองค์กรปกครองส่วนท้องถิ่น ส่วนราชการ รัฐวิสาหกิจ องค์กรประชาชน  
เทศบาลตำบลสันโป่ง อำเภอแมริม จังหวัดเชียงใหม่

- ก. ยุทธศาสตร์จังหวัดที่ ๕ การพัฒนาระบบบริหารจัดการภาครัฐและการให้บริการประชาชนที่มีประสิทธิภาพโปร่งใสและเป็นธรรม  
ข. ยุทธศาสตร์การพัฒนาของ อปท. ในเขตจังหวัดที่ ๗ ยุทธศาสตร์การบริหารจัดการบ้านเมืองที่ดี  
๖. ยุทธศาสตร์การพัฒนาด้านการบริหารจัดการบ้านเมืองที่ดี  
๖.๕ แผนงานบริหารงานทั่วไป

ที่	โครงการ	วัตถุประสงค์	เป้าหมาย (ผลผลิตของ โครงการ)	งบประมาณและที่ผ่านมา				ตัวชี้วัด (KPI)	ผลที่คาดว่าจะได้รับ	หน่วยงาน รับผิดชอบหลัก	หน่วยงานที่ ขอรับเงิน อุดหนุน
				๒๕๖๑ (บาท)	๒๕๖๒ (บาท)	๒๕๖๓ (บาท)	๒๕๖๔ (บาท)				
๑	อุดหนุนศูนย์ข้อมูลข่าวสารการจัดซื้อจัดจ้างองค์กรปกครองส่วนท้องถิ่นระดับอำเภอ	เพื่อให้การดำเนินการจัดซื้อจัดจ้างของเทศบาลตำบลทุกแห่ง ดำเนินไปด้วยความบริสุทธิ์ โปร่งใส ตรวจสอบได้	ศูนย์ข้อมูลการจัดซื้อจัดจ้างระดับอำเภอ	๒๕,๐๐๐	๒๕,๐๐๐	๒๕,๐๐๐	๒๕,๐๐๐	จำนวนร้อยละของประชาชนที่ได้รับข้อมูลข่าวสารเพิ่มขึ้น	มีศูนย์ข้อมูลข่าวสารการจัดซื้อ จัดจ้างระดับอำเภอที่มีประสิทธิภาพ	สำนักปลัด	อบต.แม่สา
๒	อุดหนุนอำเภอแมริมโครงการส่งเสริมเทิดทูนสถาบันพระมหากษัตริย์	เพื่อเป็นการส่งเสริมการมีส่วนร่วมของประชาชนในการดำเนินกิจกรรมเทิดพระเกียรติ	ประชาชนในอำเภอแมริม ทั้ง ๑๑ ตำบล	๕,๐๐๐	๕,๐๐๐	๕,๐๐๐	๕,๐๐๐	จำนวนร้อยละของผู้เข้าร่วมโครงการเพิ่มขึ้น	ได้มีการแสดงออก ความจงรักภักดีต่อสถาบันพระมหากษัตริย์	สำนักปลัด	อำเภอแมริม
๓	อุดหนุนอำเภอแมริมโครงการแก้ไขปัญหาหมอกควันและไฟป่าอำเภอแมริมประจำปี ๒๕๖๑	เพื่อแก้ไขปัญหาหมอกควันและไฟป่าในพื้นที่ให้ลดลง ให้ประชาชนในพื้นที่มีความสุข ภาวะที่ดีขึ้น	พื้นที่อำเภอแมริม ๑๑ ตำบล	๑๐,๐๐๐	๑๐,๐๐๐	๑๐,๐๐๐	๑๐,๐๐๐	จำนวนร้อยละของการลดการเผาในพื้นที่ลดลง	ลดการเผาในพื้นที่ได้ ทำให้ประชาชนมีความสุข ภาวะที่ดีขึ้น	สำนักปลัด	อำเภอแมริม

รายละเอียดโครงการพัฒนา  
แผนพัฒนาท้องถิ่นสี่ปี (พ.ศ.๒๕๖๑-๒๕๖๔)

แบบ ผ. ๐๒

สำหรับ อุดหนุนองค์กรปกครองส่วนท้องถิ่น ส่วนราชการ รัฐวิสาหกิจ องค์กรประชาชน  
เทศบาลตำบลสันโป่ง อำเภอแมริม จังหวัดเชียงใหม่

ก. ยุทธศาสตร์จังหวัดที่ ๕ การพัฒนาระบบบริหารจัดการภาครัฐและการให้บริการประชาชนที่มีประสิทธิภาพโปร่งใสและเป็นธรรม

ข ยุทธศาสตร์การพัฒนาของ อปท ในเขตจังหวัดที่ ๗ ยุทธศาสตร์การบริหารจัดการบ้านเมืองที่ดี

๖. ยุทธศาสตร์การพัฒนาด้านการบริหารจัดการบ้านเมืองที่ดี

๖.๕ แผนงานบริหารงานทั่วไป

ที่	โครงการ	วัตถุประสงค์	เป้าหมาย (ผลผลิตของ โครงการ)	งบประมาณและที่ผ่านมา				ตัวชี้วัด (KPI)	ผลที่คาดว่าจะได้รับ	หน่วยงาน รับผิดชอบ หลัก	หน่วยงานที่ ขอรับเงิน อุดหนุน
				๒๕๖๑ (บาท)	๒๕๖๒ (บาท)	๒๕๖๓ (บาท)	๒๕๖๔ (บาท)				
๔	อุดหนุนกิ่งกาชาด อำเภอแมริม	เพื่อบรรเทาทุกข์ให้แก่ ประชาชนที่ประสบ ปัญหาความเดือดร้อน	พื้นที่อำเภอแมริม ๑๑ ตำบล	๑๐,๐๐๐	๑๐,๐๐๐	๑๐,๐๐๐	๑๐,๐๐๐	จำนวนร้อยละ ของประชาชน ที่ได้รับการ ช่วยเหลือ	ประชาชนได้รับความ ช่วยเหลืออย่างรวดเร็ว และมีกำลังใจในการ ดำเนินชีวิตต่อไป	สำนักปลัด	กิ่งกาชาด อำเภอแมริม
๕	อุดหนุนอำเภอแมริม โครงการส่งเสริม เทศกาล ไม้ดอกไม้ ประดับประจำปี ๒๕๖๑	เพื่อเผยแพร่ ศิลปวัฒนธรรมและ สถานที่สำคัญของ อำเภอแมริม	ประชาชนใน อำเภอแมริม ๑๑ ตำบล	๑๐,๐๐๐	๑๐,๐๐๐	๑๐,๐๐๐	๑๐,๐๐๐	จำนวนร้อยละ ของประชาชน ที่รู้จักอำเภอ แมริมเพิ่มขึ้น	สถานที่สำคัญและ ศิลปวัฒนธรรมประเพณี ของอำเภอแมริมเป็นที่ รู้จักมากขึ้น	สำนักปลัด	อำเภอแมริม
๖	อุดหนุนสงฆ์ พัฒนา ชุมชนโครงการการจัด แสดงและจำหน่าย ผลิตภัณฑ์ชุมชน	เพื่อสนับสนุนการออก ร้าน และจำหน่าย ผลิตภัณฑ์ชุมชน	พื้นที่อำเภอแมริม ๑๑ ตำบล	๑๐,๐๐๐	๑๐,๐๐๐	๑๐,๐๐๐	๑๐,๐๐๐	จำนวนร้อยละ ของผู้ผลิต สินค้าชุมชน เพิ่มขึ้น	ผลิตภัณฑ์สินค้าชุมชน ของอำเภอแมริมได้รับ การเผยแพร่มากขึ้น	สำนักปลัด	อำเภอแมริม

รายละเอียดโครงการพัฒนา  
แผนพัฒนาท้องถิ่นสี่ปี (พ.ศ.๒๕๖๑-๒๕๖๔)

แบบ ผ. ๐๒

สำหรับ อุดหนุนองค์กรปกครองส่วนท้องถิ่น ส่วนราชการ รัฐวิสาหกิจ องค์กรประชาชน  
เทศบาลตำบลสันโป่ง อำเภอแมริม จังหวัดเชียงใหม่

ก. ยุทธศาสตร์จังหวัดที่ ๕ การพัฒนาระบบบริหารจัดการภาครัฐและการให้บริการประชาชนที่มีประสิทธิภาพโปร่งใสและเป็นธรรม

ข ยุทธศาสตร์การพัฒนาของ อปท ในเขตจังหวัดที่ ๗ ยุทธศาสตร์การบริหารจัดการบ้านเมืองที่ดี

๖. ยุทธศาสตร์การพัฒนาด้านการบริหารจัดการบ้านเมืองที่ดี

๖.๕ แผนงานบริหารงานทั่วไป

ที่	โครงการ	วัตถุประสงค์	เป้าหมาย (ผลผลิตของ โครงการ)	งบประมาณและที่ผ่านมา				ตัวชี้วัด (KPI)	ผลที่คาดว่าจะได้รับ	หน่วยงาน รับผิดชอบ	หน่วยงานที่ ขอรับเงิน อุดหนุน
				๒๕๖๑ (บาท)	๒๕๖๒ (บาท)	๒๕๖๓ (บาท)	๒๕๖๔ (บาท)				
๗	อุดหนุนอำเภอแมริม โครงการส่งเสริม พระพุทธรูปและ วัฒนธรรมประเพณี ประจำปี	เพื่อส่งเสริมประเพณี วันสำคัญทางพุทธ ศาสนาและวัฒนธรรม ประเพณีที่สำคัญ	ประชาชนอำเภอ แมริม จำนวน ๑๑ ตำบล	๑๐,๐๐๐	๑๐,๐๐๐	๑๐,๐๐๐	๑๐,๐๐๐	จำนวนร้อยละ ของผู้เข้าร่วม โครงการ	ประเพณีวันสำคัญทาง พุทธศาสนาและ วัฒนธรรมที่สำคัญได้มี การอนุรักษ์และสืบทอด	สำนักปลัด	อำเภอแมริม
๘	อุดหนุนอำเภอแมริม โครงการนิทรรศการ งานฤดูหนาวและงาน OTOP ประจำปี	เพื่อส่งเสริมผลิตภัณฑ์ ชุมชนและสถานที่ ท่องเที่ยวของอำเภอ แมริมให้เป็นที่รู้จัก	จัดนิทรรศการ สินค้า สถานที่ ท่องเที่ยวของ อำเภอแมริม	๑๐,๐๐๐	๑๐,๐๐๐	๑๐,๐๐๐	๑๐,๐๐๐	จำนวนร้อยละ ของผู้เข้าร่วม โครงการ	ผลิตภัณฑ์ชุมชนและ สถานที่ท่องเที่ยวของ อำเภอแมริมให้เป็นที่ รู้จักมากขึ้น	สำนักปลัด	อำเภอแมริม

รายละเอียดโครงการพัฒนา  
แผนพัฒนาท้องถิ่นสี่ปี (พ.ศ.๒๕๖๑-๒๕๖๔)

แบบ ผ. ๐๒

สำหรับ อุดหนุนองค์กรปกครองส่วนท้องถิ่น ส่วนราชการ รัฐวิสาหกิจ องค์กรประชาชน  
เทศบาลตำบลสันโป่ง อำเภอแมริม จังหวัดเชียงใหม่

ก. ยุทธศาสตร์จังหวัดที่ ๕ การพัฒนาระบบบริหารจัดการภาครัฐและการให้บริการประชาชนที่มีประสิทธิภาพโปร่งใสและเป็นธรรม

ข ยุทธศาสตร์การพัฒนาของ อปท ในเขตจังหวัดที่ ๗ ยุทธศาสตร์การบริหารจัดการบ้านเมืองที่ดี

๖. ยุทธศาสตร์การพัฒนาด้านการบริหารจัดการบ้านเมืองที่ดี

๖.๕ แผนงานสร้างความเข้มแข็งของชุมชน

ที่	โครงการ	วัตถุประสงค์	เป้าหมาย (ผลผลิตของ โครงการ)	งบประมาณและที่ผ่านมา				ตัวชี้วัด (KPI)	ผลที่คาดว่าจะได้รับ	หน่วยงาน รับผิดชอบ หลัก	หน่วยงานที่ ขอรับเงิน อุดหนุน
				๒๕๖๑ (บาท)	๒๕๖๒ (บาท)	๒๕๖๓ (บาท)	๒๕๖๔ (บาท)				
๑	อุดหนุนกลุ่มสตรีตาม โครงการวันสตรีสากล	เพื่อส่งเสริมให้สตรีมี กิจกรรมร่วมกัน และ ยกย่องสตรีที่มีผลงาน ดีเด่น	กลุ่มสตรี ตำบลสันโป่ง จำนวน ๑๕๐ คน	๒๐,๐๐๐	๒๐,๐๐๐	๒๐,๐๐๐	๒๐,๐๐๐	จำนวนร้อยละ ของผู้เข้าร่วม โครงการเพิ่มขึ้น	กลุ่มสตรีในตำบลสันโป่ง ได้มีกิจกรรมดำเนิน ร่วมกัน	สำนักปลัด	กลุ่มพัฒนา บทบาทสตรี

**รายละเอียดโครงการพัฒนา**  
**แผนพัฒนาท้องถิ่นสี่ปี (พ.ศ.๒๕๖๑-๒๕๖๔)**  
**สำหรับ อุดหนุนองค์กรปกครองส่วนท้องถิ่น ส่วนราชการ รัฐวิสาหกิจ องค์กรประชาชน**  
**เทศบาลตำบลสันโป่ง อำเภอแมริม จังหวัดเชียงใหม่**

แบบ ผ. ๐๒

ก. ยุทธศาสตร์จังหวัดที่ ๕ การพัฒนาระบบบริหารจัดการภาครัฐและการให้บริการประชาชนที่มีประสิทธิภาพโปร่งใสและเป็นธรรม

ข ยุทธศาสตร์การพัฒนาของ อปท ในเขตจังหวัดที่ ๗ ยุทธศาสตร์การบริหารจัดการบ้านเมืองที่ดี

๖. ยุทธศาสตร์การพัฒนาด้านการบริหารจัดการบ้านเมืองที่ดี

๖.๕ แผนงานสาธารณสุข

ที่	โครงการ	วัตถุประสงค์	เป้าหมาย (ผลผลิตของ โครงการ)	งบประมาณและที่ผ่านมา				ตัวชี้วัด (KPI)	ผลที่คาดว่าจะได้รับ	หน่วยงาน รับผิดชอบ หลัก	หน่วยงานที่ ขอรับเงิน อุดหนุน
				๒๕๖๑ (บาท)	๒๕๖๒ (บาท)	๒๕๖๓ (บาท)	๒๕๖๔ (บาท)				
๑	อุดหนุน อ.ส.ม ประจำ ตำบลสันโป่ง	เพื่อส่งเสริมความรู้ ให้กับ อสม.ประจำ ตำบลสันโป่ง	อสม. ม.๑ -ม. ๑๑ ประจำตำบล สันโป่ง	๓๐,๐๐๐	๓๐,๐๐๐	๓๐,๐๐๐	๓๐,๐๐๐	จำนวนร้อยละ ของกลุ่มอสม.ที่ พัฒนาเพิ่มขึ้น	กลุ่ม อสม.ตำบลมี ความรู้ ความสามารถ เพิ่มขึ้น	กอง สาธารณสุข	กลุ่ม อ.ส.ม. ตำบลสันโป่ง

รายละเอียดโครงการพัฒนา  
แผนพัฒนาท้องถิ่นสี่ปี (พ.ศ.๒๕๖๑-๒๕๖๔)

แบบ ผ. ๐๒

สำหรับ อุดหนุนองค์กรปกครองส่วนท้องถิ่น ส่วนราชการ รัฐวิสาหกิจ องค์กรประชาชน  
เทศบาลตำบลสันโป่ง อำเภอแมริม จังหวัดเชียงใหม่

ก. ยุทธศาสตร์จังหวัดที่ ๕ การพัฒนาระบบบริหารจัดการภาครัฐและการให้บริการประชาชนที่มีประสิทธิภาพโปร่งใสและเป็นธรรม

ข ยุทธศาสตร์การพัฒนาของ อปท ในเขตจังหวัดที่ ๗ ยุทธศาสตร์การบริหารจัดการบ้านเมืองที่ดี

๖. ยุทธศาสตร์การพัฒนาด้านการบริหารจัดการบ้านเมืองที่ดี

๖.๕ แผนงานการศึกษา

ที่	โครงการ	วัตถุประสงค์	เป้าหมาย (ผลผลิตของ โครงการ)	งบประมาณและที่ผ่านมา				ตัวชี้วัด (KPI)	ผลที่คาดว่าจะ ได้รับ	หน่วยงาน รับผิดชอบ หลัก	หน่วยงานที่ขอรับ เงินอุดหนุน
				๒๕๖๑ (บาท)	๒๕๖๒ (บาท)	๒๕๖๓ (บาท)	๒๕๖๔ (บาท)				
๑	อุดหนุนหน่วยอบรม ประชาชน - โครงการธรรมสัญจร ประจำปี ๒๕๖๑	เพื่อดำเนินกิจกรรมทาง ศาสนาและวัฒนธรรม ประเพณีให้คงอยู่สืบไป	ประชาชนในตำบล สันโป่งและตำบล ริมเหนือ	๖๐,๐๐๐	๖๐,๐๐๐	๖๐,๐๐๐	๖๐,๐๐๐	จำนวนร้อยละ ของผู้เข้าร่วม โครงการเพิ่มขึ้น	ศิลปวัฒนธรรมประเพณี อันดีงามของตำบลสันโป่ง ยังคงอยู่สืบไป	กอง การศึกษา	หน่วยอบรม ประชาชน
๒	อุดหนุนหน่วยอบรม ประชาชน - โครงการบรรพชาภิภุ สามเณรฤดูร้อน	เพื่อดำเนินกิจกรรมทาง ศาสนาและวัฒนธรรม ประเพณีให้คงอยู่สืบไป	ประชาชนในตำบล สันโป่ง	๒๐,๐๐๐	๒๐,๐๐๐	๒๐,๐๐๐	๒๐,๐๐๐	จำนวนร้อยละ ของผู้เข้าร่วม โครงการเพิ่มขึ้น	ศิลปวัฒนธรรมประเพณี อันดีงามของตำบลสันโป่ง ยังคงอยู่สืบไป	กอง การศึกษา	หน่วยอบรม ประชาชน
๓	อุดหนุน รร บ้านป่าดัว โครงการทัศนศึกษาแหล่ง เรียนรู้นอกสถานที่	เพื่อส่งเสริมการเรียนรู้ จากภายนอกให้ นักเรียน	นักเรียนโรงเรียน บ้านป่าดัว	๓๐,๐๐๐	๓๐,๐๐๐	๓๐,๐๐๐	๓๐,๐๐๐	จำนวนร้อยละ ของนักเรียนที่ ได้รับประโยชน์	นักเรียนโรงเรียนบ้านป่า ดัวได้มีความรู้ ทัศนคติ และทันต่อเหตุการณ์	กอง การศึกษา	โรงเรียนบ้านป่าดัว
๔	อุดหนุน รร บ้านป่าดัว โครงการดนตรี สาน สายใยต้านภัย ยาเสพติด	เพื่อสร้างภูมิคุ้มกันและ ป้องกัน แก้ไขปัญหา เสพติดในโรงเรียน	นักเรียนโรงเรียน บ้านป่าดัว	๖๐,๐๐๐	๖๐,๐๐๐	๖๐,๐๐๐	๖๐,๐๐๐	จำนวนร้อยละ ของนักเรียนที่ ได้รับประโยชน์ เพิ่มขึ้น	นักเรียนโรงเรียนบ้านป่า ดัวสามารถใช้เวลาว่างให้ เป็นประโยชน์ไม่ยุ่ง เกี่ยวกับยาเสพติด	กอง การศึกษา	โรงเรียนบ้านป่าดัว

**รายละเอียดโครงการพัฒนา**  
**แผนพัฒนาท้องถิ่นสี่ปี (พ.ศ.๒๕๖๑-๒๕๖๔)**  
**สำหรับ อุดหนุนองค์กรปกครองส่วนท้องถิ่น ส่วนราชการ รัฐวิสาหกิจ องค์กรประชาชน**  
**เทศบาลตำบลสันโป่ง อำเภอมะแมริม จังหวัดเชียงใหม่**

แบบ ผ. ๐๒

ก. ยุทธศาสตร์จังหวัดที่ ๕ การพัฒนาระบบบริหารจัดการภาครัฐและการให้บริการประชาชนที่มีประสิทธิภาพโปร่งใสและเป็นธรรม  
 ข ยุทธศาสตร์การพัฒนาของ อปท ในเขตจังหวัดที่ ๗ ยุทธศาสตร์การบริหารจัดการบ้านเมืองที่ดี  
 ๖. ยุทธศาสตร์การพัฒนาด้านการบริหารจัดการบ้านเมืองที่ดี  
 ๖.๕ แผนงานการศึกษา

ที่	โครงการ	วัตถุประสงค์	เป้าหมาย (ผลผลิตของ โครงการ)	งบประมาณและที่ผ่านมา				ตัวชี้วัด (KPI)	ผลที่คาดว่าจะได้รับ	หน่วยงาน รับผิดชอบ หลัก	หน่วยงานที่ ขอรับเงิน อุดหนุน
				๒๕๖๑ (บาท)	๒๕๖๒ (บาท)	๒๕๖๓ (บาท)	๒๕๖๔ (บาท)				
๕	อุดหนุนโรงเรียนป่าดัวตามโครงการแข่งขันกีฬา-กรีฑา นักเรียน	เพื่อสนับสนุนด้านการศึกษาแก่นักเรียนโรงเรียนบ้านป่าดัว	นักเรียนโรงเรียนบ้านป่าดัว	๓๐,๐๐๐	๓๐,๐๐๐	๓๐,๐๐๐	๓๐,๐๐๐	จำนวนร้อยละของนักเรียนที่ได้รับประโยชน์เพิ่มขึ้น	นักเรียนโรงเรียนบ้านป่าดัวได้แสดงออกถึงความสามารถด้านกีฬา	กองการศึกษา	โรงเรียนบ้านป่าดัว
๖	อุดหนุนให้ โรงเรียนบ้านป่าดัวสำหรับจัดซื้ออาหารกลางวัน	เพื่อจัดซื้ออาหารกลางวันสำหรับเด็กนักเรียนโรงเรียนบ้านป่าดัว	นักเรียนโรงเรียนป่าดัว	๘๐๐,๐๐๐	๘๐๐,๐๐๐	๘๐๐,๐๐๐	๘๐๐,๐๐๐	จำนวนร้อยละของนักเรียนที่ได้รับประโยชน์เพิ่มขึ้น	เด็กนักเรียนมีสุขภาพที่ดี ได้รับสารอาหารครบทั้ง ๕ หมู่	กองการศึกษา	โรงเรียนบ้านป่าดัว
๗	อุดหนุนโรงเรียนป่าดัวตามโครงการส่งเสริมคุณธรรม จริยธรรมในโรงเรียน	เพื่อส่งเสริมด้านคุณธรรม จริยธรรมแก่นักเรียนโรงเรียนบ้านป่าดัว	นักเรียนโรงเรียนบ้านป่าดัว	๔๐,๐๐๐	๔๐,๐๐๐	๔๐,๐๐๐	๔๐,๐๐๐	จำนวนร้อยละของนักเรียนที่ได้รับประโยชน์เพิ่มขึ้น	นักเรียนโรงเรียนบ้านป่าดัวมีคุณธรรม จริยธรรมเพิ่มมากขึ้น	กองการศึกษา	โรงเรียนบ้านป่าดัว
๘	อุดหนุนวัดในตำบลสันโป่ง	เพื่อดำเนินกิจกรรมทางศาสนาและวัฒนธรรม ประเพณีให้คงอยู่สืบไป	ประชาชนในตำบลสันโป่ง	๓๐,๐๐๐	๓๐,๐๐๐	๓๐,๐๐๐	๓๐,๐๐๐	จำนวนร้อยละของผู้เข้าร่วมโครงการเพิ่มขึ้น	ประชาชนได้ทำกิจกรรมทางศาสนาและวัฒนธรรมร่วมกัน	กองการศึกษา	หน่วยอบรมประชาชน

**บัญชีสรุปโครงการพัฒนา**  
**แผนพัฒนาท้องถิ่นสี่ปี (พ.ศ. ๒๕๖๑ - ๒๕๖๔)**  
 เทศบาลตำบลสันป่าไร่ อำเภอมะนัง จังหวัดเชียงใหม่

แบบ ผ. ๐๗ - ผ.๐๓

ยุทธศาสตร์	ปี ๒๕๖๑		ปี ๒๕๖๒		ปี ๒๕๖๓		ปี ๒๕๖๔		รวม ๔ ปี	
	จำนวนโครงการ	งบประมาณ (บาท)	จำนวนโครงการ	งบประมาณ (บาท)	จำนวนโครงการ	งบประมาณ (บาท)	จำนวนโครงการ	งบประมาณ (บาท)	จำนวนโครงการ	งบประมาณ (บาท)
๑) ยุทธศาสตร์การพัฒนาโครงสร้างพื้นฐาน ๑.๑ แผนงานเคหะและชุมชน	๒	๖,๘๖๐,๐๐๐	๓	๑๐,๙๐๐,๐๐๐	๔	๒๘,๐๓๕,๐๐๐	๒	๑๖,๕๐๐,๐๐๐	๑๑	๖๒,๒๙๕,๐๐๐
รวม	๒	๖,๘๖๐,๐๐๐	๓	๑๐,๙๐๐,๐๐๐	๔	๒๘,๐๓๕,๐๐๐	๒	๑๖,๕๐๐,๐๐๐	๑๑	๖๒,๒๙๕,๐๐๐
รวมทั้งสิ้น	๒	๖,๘๖๐,๐๐๐	๓	๑๐,๙๐๐,๐๐๐	๔	๒๘,๐๓๕,๐๐๐	๒	๑๖,๕๐๐,๐๐๐	๑๑	๖๒,๒๙๕,๐๐๐

รายละเอียดโครงการพัฒนา  
แผนพัฒนาท้องถิ่นสี่ปี (พ.ศ.๒๕๖๑-๒๕๖๔)  
สำหรับ ประสานโครงการพัฒนาองค์การบริหารส่วนจังหวัด  
เทศบาลตำบลสันโป่ง อำเภอแมริม จังหวัดเชียงใหม่

แบบ ผ.03

- ก. ยุทธศาสตร์จังหวัดที่ ๑ การพัฒนาเศรษฐกิจอย่างสมดุลและยั่งยืน  
ข. ยุทธศาสตร์การพัฒนาของ อปท ในเขตจังหวัดที่ ๑ ยุทธศาสตร์การพัฒนาโครงสร้างพื้นฐานที่เหมาะสม  
๑. ยุทธศาสตร์การพัฒนาด้านโครงสร้างพื้นฐาน

๑.๑ แผนงาน เคหะและชุมชน

ที่	โครงการ	วัตถุประสงค์	เป้าหมาย	งบประมาณ				ตัวชี้วัด (KPI)	ผลลัพธ์ที่คาดว่าจะได้รับ	หน่วยงานที่รับผิดชอบ
				๒๕๖๑	๒๕๖๒	๒๕๖๓	๒๕๖๔			
๑	ก่อสร้างถนนคอนกรีตเสริมเหล็ก ม.๑ บ้านอ้อย ตำบลห้วยทราย เขื่อน ม.๑๑ บ้านใหม่จอมแดง ตำบลสันโป่ง	เพื่อให้ประชาชนมีเส้นทางคมนาคมที่สะดวก ปลอดภัย	กว้าง ๖.๐๐ ม. ยาว ๑,๒๕๐ ม.			๔,๑๒๕,๐๐๐		ร้อยละของเส้นทางคมนาคมเพิ่มขึ้น	ประชาชนได้รับความสะดวกในการเดินทาง	กองช่าง อบจ
๒	เสริมผิวทาง (OVERLAY) ด้วยแอสฟัลต์ติกคอนกรีตสายเรียบน้ำบึง ม.๔ บ้านวังหมื่นถึง หมู่ ๔ บ้านขวางตำบลขี้เหล็ก	เพื่อให้ประชาชนมีเส้นทางคมนาคมที่สะดวก ปลอดภัย	กว้าง ๕.๐๐ ม. ยาว ๒,๐๐๐ ม.	๓,๕๐๐,๐๐๐				ร้อยละของเส้นทางคมนาคมเพิ่มขึ้น	ประชาชนได้รับความสะดวกในการเดินทาง	กองช่าง อบจ
๓	โครงการขุดลอกลำเหมืองเพื่อการเกษตร เชื่อมตั้งแต่บ้านห้วยน้ำริน ตำบลขี้เหล็ก ผ่าน บ้านตำบลสันโป่ง จนถึง ตำบลริมเหนือ	เพื่อให้ประชาชนมีน้ำเพียงพอสำหรับการอุปโภค บริโภค และสำหรับการเกษตร	กว้าง ๕.๐๐ ม. ยาว ๕,๐๐๐ ม.		๒,๕๐๐,๐๐๐			จำนวนร้อยละของผู้ที่ได้ใช้ประโยชน์เพิ่มขึ้น	ประชาชนมีน้ำเพียงพอสำหรับการเกษตร	กองช่าง อบจ

รายละเอียดโครงการพัฒนา  
แผนพัฒนาท้องถิ่นสี่ปี (พ.ศ.๒๕๖๑-๒๕๖๔)  
สำหรับ ประสานโครงการพัฒนาองค์การบริหารส่วนจังหวัด  
เทศบาลตำบลสันโป่ง อำเภอแมริม จังหวัดเชียงใหม่

แบบ ผ.03

- ก. ยุทธศาสตร์จังหวัดที่ ๑ การพัฒนาเศรษฐกิจอย่างสมดุลและยั่งยืน  
ข. ยุทธศาสตร์การพัฒนาของ อปท ในเขตจังหวัดที่ ๑ ยุทธศาสตร์การพัฒนาโครงสร้างพื้นฐานที่เหมาะสม  
๑. ยุทธศาสตร์การพัฒนาด้านโครงสร้างพื้นฐาน

๑.๑ แผนงาน เคหะและชุมชน

ที่	โครงการ	วัตถุประสงค์	เป้าหมาย	งบประมาณ				ตัวชี้วัด (KPI)	ผลลัพธ์ที่คาดว่าจะได้รับ	หน่วยงานที่รับผิดชอบ
				๒๕๖๑	๒๕๖๒	๒๕๖๓	๒๕๖๔			
๔	โครงการดาดลำเหมืองเพื่อการเกษตรเชื่อมตั้งแต่ลำเหมืองบ้านช่าง ม. ๔ ต.ชี้เหล็ก ผ่าน ต.สันโป่ง ม. ๓,๔,๕,๖,๑๐ เชื่อมผ่านตำบลริมเหนือ	เพื่อให้ประชาชนในพื้นที่มีน้ำสำหรับการเกษตรอย่างเพียงพอและป้องกันปัญหาน้ำท่วมขังในพื้นที่	กว้าง ๑.๐๐ ม. ยาว ๓๐๐๐.๐๐ม. สูง ๐.๗๐ ม.				๔,๐๐๐,๐๐๐	จำนวนร้อยละของผู้ที่ได้ใช้ประโยชน์เพิ่มขึ้น	ประชาชนมีน้ำเพียงพอสำหรับการเกษตร	กองช่าง อบจ
๕	ก่อสร้างถนนแอสฟัลติกคอนกรีตถนนเลียบบคลองชลประทาน ม.๑ บ้านหนองอาบช้าง ต.สันโป่ง เชื่อมตำบลชี้เหล็ก อำเภอแมริม ถึง ต.ชี้เหล็ก อ.แม่แตง	เพื่อให้ประชาชนมีเส้นทางคมนาคมที่สะดวก ปลอดภัย	กว้าง ๖.๐๐ ม. ยาว ๕,๐๐๐ ม.			๑๐,๕๐๐,๐๐๐		ร้อยละของเส้นทางคมนาคมเพิ่มขึ้น	ประชาชนได้รับความสะดวกในการเดินทาง	กองช่าง อบจ
๖	ก่อสร้างถนนแอสฟัลติกคอนกรีตหมู่ที่ ๒ บ้านหนองปลาหมื่น ตำบลห้วยทราย เชื่อม ตำบลสะลวง และตำบลสันโป่ง	เพื่อให้ประชาชนมีเส้นทางคมนาคมที่สะดวก ปลอดภัย	กว้าง ๖.๐๐ ม. ยาว ๖,๐๐๐ ม.				๑๒,๕๐๐,๐๐๐	ร้อยละของเส้นทางคมนาคมเพิ่มขึ้น	ประชาชนได้รับความสะดวกในการเดินทาง	กองช่าง อบจ

รายละเอียดโครงการพัฒนา  
แผนพัฒนาท้องถิ่นสี่ปี (พ.ศ.๒๕๖๑-๒๕๖๔)  
สำหรับ ประสานโครงการพัฒนาองค์การบริหารส่วนจังหวัด  
เทศบาลตำบลสันโป่ง อำเภอแมริม จังหวัดเชียงใหม่

แบบ ผ.๐3

ก. ยุทธศาสตร์จังหวัดที่ ๑ การพัฒนาเศรษฐกิจอย่างสมดุลและยั่งยืน

ข. ยุทธศาสตร์การพัฒนาของ อปท ในเขตจังหวัดที่ ๑ ยุทธศาสตร์การพัฒนาโครงสร้างพื้นฐานที่เหมาะสม

๑. ยุทธศาสตร์การพัฒนาด้านโครงสร้างพื้นฐาน

๑.๑ แผนงาน เคหะและชุมชน

ที่	โครงการ	วัตถุประสงค์	เป้าหมาย	งบประมาณ				ตัวชี้วัด (KPI)	ผลลัพธ์ที่คาดว่าจะได้รับ	หน่วยงานที่รับผิดชอบ
				๒๕๖๑	๒๕๖๒	๒๕๖๓	๒๕๖๔			
๗	ก่อสร้างถนนแอสฟัลติกคอนกรีต หมู่ที่ ๒ บ้านหนองปลาหมื่น ตำบล ห้วยทราย เขื่อน ม. ๑ บ้านหนอง อาบช้าง ตำบลสันโป่ง	เพื่อให้ประชาชนมีเส้นทางคมนาคมที่สะดวก ปลอดภัย	กว้าง ๖.๐๐ ม. ยาว ๑,๕๐๐ ม.		๓,๑๕๐,๐๐๐			ร้อยละของเส้นทางคมนาคมเพิ่มขึ้น	ประชาชนได้รับความสะดวกในการเดินทาง	กองช่าง อบจ
๘	ก่อสร้างถนนแอสฟัลติกคอนกรีต สายคลองชลประทานหมู่ ๖ บ้านหม้อ ต.สันโป่ง เขื่อน หมู่ ๓ บ้านห้วยน้ำริน ต.ชี้เหล็ก	เพื่อให้ประชาชนมีเส้นทางคมนาคมที่สะดวก ปลอดภัย	กว้าง ๖.๐๐ ม. ยาว ๔,๕๐๐ ม.			๙,๔๕๐,๐๐๐		ร้อยละของเส้นทางคมนาคมเพิ่มขึ้น	ประชาชนได้รับความสะดวกในการเดินทาง	กองช่าง อบจ
๙	ก่อสร้างถนนคอนกรีตเสริมเหล็ก ถนนสายบ้านหนองอาบช้าง (บนคอยฝั่งขวา) หมู่ ๑ เขื่อนบ้านห้วยน้ำริน หมู่ ๒ ตำบลชี้เหล็ก อ.แมริม	เพื่อให้ประชาชนมีเส้นทางคมนาคมที่สะดวก ปลอดภัย	กว้าง ๖.๐๐ ม. ยาว ๑,๖๐๐ ม.	๓,๓๖๐,๐๐๐				ร้อยละของเส้นทางคมนาคมเพิ่มขึ้น	ประชาชนได้รับความสะดวกในการเดินทาง	กองช่าง อบจ

รายละเอียดโครงการพัฒนา  
แผนพัฒนาท้องถิ่นสี่ปี (พ.ศ.๒๕๖๑-๒๕๖๔)  
สำหรับ ประสานโครงการพัฒนาองค์การบริหารส่วนจังหวัด  
เทศบาลตำบลสันโป่ง อำเภอแมริม จังหวัดเชียงใหม่

แบบ ผ.03

- ก. ยุทธศาสตร์จังหวัดที่ ๑ การพัฒนาเศรษฐกิจอย่างสมดุลและยั่งยืน  
ข. ยุทธศาสตร์การพัฒนาของ อปท ในเขตจังหวัดที่ ๑ ยุทธศาสตร์การพัฒนาโครงสร้างพื้นฐานที่เหมาะสม  
๑. ยุทธศาสตร์พัฒนาด้านโครงสร้างพื้นฐาน

๑.๑ แผนงาน เคหะและชุมชน

ที่	โครงการ	วัตถุประสงค์	เป้าหมาย	งบประมาณ				ตัวชี้วัด (KPI)	ผลลัพธ์ที่คาดว่าจะได้รับ	หน่วยงานที่รับผิดชอบ
				๒๕๖๑	๒๕๖๒	๒๕๖๓	๒๕๖๔			
๑๐	ปรับปรุงผิวถนนด้วยแอสฟัลต์ติกถนนสายหลักหมู่ ๑ บ้านเหมืองผ่า หมู่ ๒ บ้านท้องฝาย หมู่ ๓ บ้านหัวดง และหมู่ ๔ บ้านเกาะ ตำบลริมเหนือเชื่อมต่อบ้านร่องเกิดหมู่ ๗ ตำบลสันโป่ง	เพื่อให้ประชาชนมีเส้นทางคมนาคมที่สะดวก ปลอดภัย	กว้าง ๖.๐๐ ม. ยาว ๒,๕๐๐ ม.		๕,๒๕๐,๐๐๐			ร้อยละของเส้นทางคมนาคมเพิ่มขึ้น	ประชาชนได้รับความสะดวกในการเดินทาง	กองช่าง อบจ
๑๑	ก่อสร้างถนนคอนกรีตเสริมเหล็กเส้นชลประทานจากสะพานป่าตีว-หนองป่ามัน ต.ห้วยทราย	เพื่อให้ประชาชนมีเส้นทางคมนาคมที่สะดวก ปลอดภัย	กว้าง ๖.๐๐ ม. ยาว ๑,๒๐๐ ม.			๓,๙๖๐,๐๐๐		ร้อยละของเส้นทางคมนาคมเพิ่มขึ้น	ประชาชนได้รับความสะดวกในการเดินทาง	กองช่าง อบจ

รายละเอียดโครงการพัฒนา  
แผนพัฒนาท้องถิ่นสี่ปี (พ.ศ. ๒๕๖๑-๒๕๖๔)  
สำหรับ ประสานโครงการพัฒนาองค์การบริหารส่วนจังหวัด  
ของคณะกรรมการประสานแผนพัฒนาท้องถิ่นระดับอำเภอ  
อำเภอ แมริม จังหวัด เชียงใหม่

แบบ ผ. ๐๓/๑

ที่	ยุทธศาสตร์ จังหวัด	ยุทธศาสตร์ การพัฒนา ของ อปท. ในเขต จังหวัด	ยุทธศาสตร์ (อปท.)	แผนงาน	โครงการ	วัตถุประสงค์	เป้าหมาย (ผลผลิตของ โครงการ)	งบประมาณและที่ผ่านมา				ตัวชี้วัด (KPI)	ผลที่คาดว่าจะ ได้รับ	หน่วยงาน ที่ขอ ประสาน
								๒๕๖๑ (บาท)	๒๕๖๒ (บาท)	๒๕๖๓ (บาท)	๒๕๖๔ (บาท)			
๑	๒. ส่งเสริม การเกษตร การผลิต สินค้าชุมชน การค้า การ ลงทุนสู่สากล	๑. ยุทธศาสตร์ การพัฒน ด้านโครงสร้าง พื้นฐาน	ด้านโครงสร้าง พื้นฐาน	เกษตรและ ชุมชน	๑. ก่อ ส ราง สะพานคอนกรีต เสริมเหล็กข้ามลำ น้ำแมริมบ้าน ไย้งนอก หมู่ ๑๐ ตำบลแม่แรม เชื่อม บ้านเหมือง ฝ่ าร ร ว ม ไจ หมู่ ๕ ตำบลริม เหนือ อำเภอแม่ ริม จั ง ห วั ต เชียงใหม่	๑. เพื่อพัฒนา เส้นทาง คมนาคมให้ได้ มาตรฐาน ๒. เพื่อลด อุบัติเหตุในการ เดินทางประชาชน สัญจรได้อย่าง สะดวก รวดเร็ว ๓. เพื่อให้การ ขนส่งผลผลิต ทางการเกษตรมี ความสะดวก รวดเร็ว	๑ สะพาน คอนกรีตเสริม เหล็ก ขนาด กว้าง ๗ เมตร ยาว ๒๔ เมตร ทางเท้าข้างละ ๐.๕๐ เมตร	๕,๐๐๐,๐๐๐				สะพาน ๑ แห่ง	๑. เส้นทาง คมนาคมมี มาตรฐาน ๒. ลดอุบัติเหตุ ในการเดินทาง ประชาชน สามารถเดินทาง ได้สะดวก รวดเร็ว ๓. การขนส่ง ผลผลิตทาง การเกษตรมี ความรวดเร็ว	เทศบาล ตำบล แม่แรม

รายละเอียดโครงการพัฒนา  
แผนพัฒนาท้องถิ่นสี่ปี (พ.ศ. ๒๕๖๑-๒๕๖๔)  
สำหรับ ประสานโครงการพัฒนาองค์การบริหารส่วนจังหวัด  
ของคณะกรรมการประสานแผนพัฒนาท้องถิ่นระดับอำเภอ  
อำเภอ แมริม จังหวัด เชียงใหม่

แบบ ผ. ๐๓/๑

ที่	ยุทธศาสตร์ จังหวัด	ยุทธศาสตร์ การพัฒนา ของ อปท. ในเขต จังหวัด	ยุทธศาสตร์ (อปท.)	แผนงาน	โครงการ	วัตถุประสงค์	เป้าหมาย (ผลผลิตของ โครงการ)	งบประมาณและที่ผ่านมา				ตัวชี้วัด (KPI)	ผลที่คาดว่าจะ ได้รับ	หน่วยงาน ที่ขอ ประสาน
								๒๕๖๑ (บาท)	๒๕๖๒ (บาท)	๒๕๖๓ (บาท)	๒๕๖๔ (บาท)			
๒	๒. ส่งเสริม และพัฒนาการ ท่องเที่ยวและ บริการ สุขภาพ เชื่อมโยง ชุมชนและ ท้องถิ่น	๒. การพัฒนา เศรษฐกิจตาม แ น ว ท า ง ป ร ิ ช ฎ า เศ ร ช ฐ กิ จ พอเพียง	ยุทธศาสตร์การ พัฒนา เศรษฐกิจและ การท่องเที่ยว	เคหะและ ชุมชน	โครงการปรับปรุง ภูมิทัศน์แหล่ง ท่องเที่ยวหน้าตึก สายหมอก	๑. เพื่อปรับปรุง ภูมิทัศน์ของพื้นที่ ให้มีทัศนียภาพ ที่สวยงามและ การส่งเสริมการ ท่องเที่ยวของ จังหวัดเชียงใหม่	ปรับปรุงถนนโดย การปูตัวหนอน ระยะทาง กว้าง ๗ เมตร ยาว ๑๕๐ เมตร ก่อสร้างห้องน้ำ สาธารณะจำนวน ๑ หลัง ปลูกองกริตตัว หนอน บริเวณ ลาดจอดรถ ปูตัวหนอน บริเวณลานหน้า น้ำตก	๒,๓๑๐,๐๐๐				นักท่องเที่ยว มีความพึง พอใจ เพิ่มขึ้นร้อยละ ๑๐๐	สถานที่ที่มีภูมิ ทัศน์ที่เหมาะสม มีทัศนียภาพที่ สวยงาม สามารถกระตุ้น และส่งเสริม การท่องเที่ยว ของจังหวัด เชียงใหม่	อปท. สะลวง

รายละเอียดโครงการพัฒนา  
แผนพัฒนาท้องถิ่นสี่ปี (พ.ศ. ๒๕๖๑-๒๕๖๔)  
สำหรับ ประสานโครงการพัฒนาองค์การบริหารส่วนจังหวัด  
ของคณะกรรมการประสานแผนพัฒนาท้องถิ่นระดับอำเภอ  
อำเภอ แมริม จังหวัด เชียงใหม่

แบบ ผ. ๐๓/๑

ที่	ยุทธศาสตร์ จังหวัด	ยุทธศาสตร์ การพัฒนา ของ อปท. ในเขต จังหวัด	ยุทธศาสตร์ (อปท.)	แผนงาน	โครงการ	วัตถุประสงค์	เป้าหมาย (ผลผลิตของ โครงการ)	งบประมาณและที่ผ่านมา				ตัวชี้วัด (KPI)	ผลที่คาดว่าจะได้รับ	หน่วยงาน ที่ขอ ประสาน
								๒๕๖๑ (บาท)	๒๕๖๒ (บาท)	๒๕๖๓ (บาท)	๒๕๖๔ (บาท)			
๓	๒. ส่งเสริม การเกษตร การผลิต สินค้าชุมชน การค้า การ ลงทุนสู่สากล	๑. ยุทธศาสตร์ การพัฒน ด้านโครงสร้าง พื้นฐาน	ด้านโครงสร้าง พื้นฐาน	เคหะและ ชุมชน	โครงการก่อสร้าง ปรับปรุงถนน แอสฟัลต์ติก คอนกรีต ถนน สายหลัก หมู่ ๑ บ้านเหมืองฝ่า หมู่ ๒ บ้านท้อง ฝาย หมู่ ๓ บ้าน หัวดง และหมู่ ๔ บ้านเกาะ ตำบล ริมเหนือ เชื่อมต่อ บ้านร้องเกิด หมู่ ๗ ตำบลสันโป่ง อำเภอ แมริม จังหวัดเชียงใหม่	๑. เพื่อพัฒนา เส้นทาง คมนาคม ให้ได้มาตรฐาน ๒. เพื่อปรับปรุง ถนนที่ชำรุด เสียหายให้อยู่ใน สภาพ ใช้การได้ดี และยืดระยะเวลา การใช้งาน ๓. เพื่อลดอุบัติเหตุ ในการเดินทาง ประชาชนสัญจร ได้อย่างสะดวก รวดเร็วและการ ขนส่งผลผลิตทาง การเกษตร มีความ สะดวก	ถนนแอสฟัลต์ติก คอนกรีต กว้าง ๖ เมตร ยาว ๔,๕๐๐ เมตร หรือมีพื้นที่ ไม่น้อยกว่า ๒๗,๐๐๐ ตาราง เมตร	๙,๑๗๓,๕๐๐				มีถนนที่ได้ มาตรฐาน เพิ่มขึ้น	๑. เส้นทางคมนาคม มีมาตรฐาน ๒. ถนนสามารถใช้ การได้ดี และมีเวลา การใช้งานได้นานขึ้น ๓. ลดอุบัติเหตุใน การเดินทาง ประชาชนสามารถ เดินทางได้สะดวก รวดเร็ว และการ ขนส่งผลผลิตทาง การเกษตรมีความ สะดวก มากขึ้น	ทต. ริมเหนือ

รายละเอียดโครงการพัฒนา  
แผนพัฒนาท้องถิ่นสี่ปี (พ.ศ. ๒๕๖๑-๒๕๖๔)  
สำหรับ ประสานโครงการพัฒนาองค์การบริหารส่วนจังหวัด  
ของคณะกรรมการประสานแผนพัฒนาท้องถิ่นระดับอำเภอ  
อำเภอ แมริม จังหวัด เชียงใหม่

แบบ ผ. ๐๓/๑

ที่	ยุทธศาสตร์ จังหวัด	ยุทธศาสตร์ การพัฒนา ของ อปท. ในเขต จังหวัด	ยุทธศาสตร์ (อปท.)	แผนงาน	โครงการ	วัตถุประสงค์	เป้าหมาย (ผลผลิตของ โครงการ)	งบประมาณและที่ผ่านมา				ตัวชี้วัด (KPI)	ผลที่คาดว่าจะได้รับ	หน่วยงาน ที่ขอ ประสาน
								๒๕๖๑ (บาท)	๒๕๖ ๒ (บาท)	๒๕๖๓ (บาท)	๒๕๖๔ (บาท)			
๔	๒. ส่งเสริม การเกษตร การผลิต สินค้าชุมชน การค้า การ ลงทุนสู่สากล	๑. ยุทธศาสตร์ การพัฒน ด้านโครงสร้าง พื้นฐาน	ด้านโครงสร้าง พื้นฐาน	เคหะและ ชุมชน	โครงการก่อสร้าง พนักกันตลิ่ง พร้อมราวกันตก บ้านพระนอน หมู่ ๕ ตำบลตอน แก้ว เชื่อมตำบล ป่าตัน อำเภอ เมือง จังหวัด เชียงใหม่	๑. เพื่อป้องกัน ไม่ให้ ถนน น เสียหายจากน้ำกัด เซาะ ๒. เพื่อ ให้ ประชาชนสัญจร ไปมา สะดวก ปลอดภัย ๓. เพื่อให้ การ ระบายน้ำเป็นไป อย่างสะดวก	กำแพงกันดิน ช่วงที่ ๑ ยาวไม่ น้อยกว่า ๑๔๙ ม. ช่วงที่ ๒ ยาวไม่ น้อยกว่า ๒๑๐ ม. ช่วงที่ ๓ ยาวไม่ น้อยกว่า ๒๑๐ ม. ช่วงที่ ๔ ยาวไม่ น้อยกว่า ๒๑๐ ม. ช่วงที่ ๕ ยาวไม่ น้อยกว่า ๒๑๐ ม. ช่วงที่ ๖ ยาวไม่ น้อยกว่า ๑๔๗ ม. ช่วงที่ ๗ ยาวไม่ น้อยกว่า ๑๔๗ ม.	๑๖,๑๒๒,๕๐๐				มีพนักกันตลิ่ง เพิ่มขึ้นร้อยละ ๕๐	๑. ถนนมีสภาพดี และปลอดภัยจาก น้ำกัดเซาะ ๒. ประชาชน สามารถใช้ เส้นทางได้สะดวก รวดเร็วและ ปลอดภัย ๓. การระบายน้ำ สะดวกน้ำไม่ท่วม ขัง	อบต. ดอนแก้ว

รายละเอียดโครงการพัฒนา  
แผนพัฒนาท้องถิ่นสี่ปี (พ.ศ. ๒๕๖๑-๒๕๖๔)  
สำหรับ ประสานโครงการพัฒนาองค์การบริหารส่วนจังหวัด  
ของคณะกรรมการประสานแผนพัฒนาท้องถิ่นระดับอำเภอ  
อำเภอ แมริม จังหวัด เชียงใหม่

แบบ ผ. ๐๓/๑

ที่	ยุทธศาสตร์ จังหวัด	ยุทธศาสตร์ การพัฒนา ของ อปท. ในเขต จังหวัด	ยุทธศาสตร์ (อปท.)	แผนงาน	โครงการ	วัตถุประสงค์	เป้าหมาย (ผลผลิตของ โครงการ)	งบประมาณและที่ผ่านมา				ตัวชี้วัด (KPI)	ผลที่คาดว่าจะ ได้รับ	หน่วยงาน ที่ขอ ประสาน
								๒๕๖๑ (บาท)	๒๕๖๒ (บาท)	๒๕๖๓ (บาท)	๒๕๖๔ (บาท)			
๕๔	๒. ส่งเสริม การเกษตร การผลิต สินค้าชุมชน การค้า การ ลงทุนสู่สากล	๑. ยุทธศาสตร์ การพัฒน ด้านโครงสร้าง พื้นฐาน	ด้านโครงสร้าง พื้นฐาน	เคหะและ ชุมชน	โครงการเสริมวิ ทางด้วยแอสฟัลท์ ติก คอนกรีต (Over-lay) สาย บ้านช่างหมู่ ๔ ตำบลชี้เหล็ก เชื่อม บ้านดง หมู่ ๕ ตำบลสันโป่ง อำเภอ แมริม จังหวัดเชียงใหม่	๑. เพื่อพัฒนา เส้นทาง คมนาคม ให้ได้มาตรฐาน ๒. เพื่อปรับปรุง ถนนที่ชำรุด เสียหายให้อยู่ใน สภาพ ใช้การได้ดี และยืดระยะเวลา การใช้งาน ๓. เพื่อลดอุบัติเหตุ ในการเดินทาง ประชาชนสัญจร ได้อย่างสะดวก รวดเร็วและการ ขนส่งผลผลิตทาง การเกษตร มีความ สะดวก	ถนนกว้าง ๔ เมตร ยาว ๑,๕๐๐ เมตร หรือมีพื้นที่ไม่ น้อยกว่า ๖,๐๐๐ ตารางเมตร	๑,๖๐๔,๓๐๐				ถนนได้ มาตรฐาน เพิ่มขึ้นร้อยละ ๑๐๐	๑. เส้นทางคมนาคม มีมาตรฐาน ๒. ถนนสามารถใช้ การได้ดี และมีเวลา การใช้งานได้นานขึ้น  ๓. ลดอุบัติเหตุใน การเดินทาง ประชาชนสามารถ เดินทางได้สะดวก รวดเร็ว และการ ขนส่งผลผลิตทาง การเกษตรมีความ สะดวก มากขึ้น	ทต. ชี้เหล็ก

รายละเอียดโครงการพัฒนา  
แผนพัฒนาท้องถิ่นสี่ปี (พ.ศ. ๒๕๖๑-๒๕๖๔)  
สำหรับ ประสานโครงการพัฒนาองค์การบริหารส่วนจังหวัด  
ของคณะกรรมการประสานแผนพัฒนาท้องถิ่นระดับอำเภอ  
อำเภอ แมริม จังหวัด เชียงใหม่

แบบ ผ. ๐๓/๑

ที่	ยุทธศาสตร์ จังหวัด	ยุทธศาสตร์ การพัฒนา ของ อปท. ในเขต จังหวัด	ยุทธศาสตร์ (อปท.)	แผนงาน	โครงการ	วัตถุประสงค์	เป้าหมาย (ผลผลิตของ โครงการ)	งบประมาณและที่ผ่านมา				ตัวชี้วัด (KPI)	ผลที่คาดว่าจะ ได้รับ	หน่วยงาน ที่ขอ ประสาน
								๒๕๖๑ (บาท)	๒๕๖๒ (บาท)	๒๕๖๓ (บาท)	๒๕๖๔ (บาท)			
๖	๒. ส่งเสริม การเกษตร การผลิต สินค้าชุมชน การค้า การ ลงทุนสู่สากล	๑. ยุทธศาสตร์ การพัฒน ด้านโครงสร้าง พื้นฐาน	ด้านโครงสร้าง พื้นฐาน	เคหะและ ชุมชน	โครงการเสริมผิว ถนนโดยวิธีแอส ฟัลต์ติกคอนกรีต (OVERLAY) สายทางบ้านปาง ไคร้ หมู่ ๕ ตำบล โป่งแยง อำเภอ แมริมเชื่อม บ้าน ป๋อ ก หมู่ ๕ ตำบลสะเมิง เหนือ อำเภอสะ เมิง จั ง ห วั ด เชียงใหม่	๑. เพื่อพัฒนา เส้นทาง คมนาคม ให้ได้มาตรฐาน ๒. เพื่อปรับปรุง ถนนที่ชำรุด เสียหายให้อยู่ใน สภาพ ใช้การได้ดี และยืดระยะเวลา การใช้งาน ๓. เพื่อลดอุบัติเหตุ ในการเดินทาง ประชาชนสัญจร ได้อย่างสะดวก รวดเร็วและการ ขนส่งผลผลิตทาง การเกษตร มีความ สะดวก	กว้าง ๕.๓๐ เมตร ยาว ๔,๐๐๐ เมตร หน้า ๐.๐๕ เมตร หรือมีพื้นที่ไม่ น้อยกว่า ๒๑,๒๐๐ ตาราง เมตร	๙,๓๖๗,๐๐๐				ระยะทาง ถนนได้ มาตรฐาน ร้อยละ ๑๐๐	๑. เส้นทางคมนาคม มีมาตรฐาน ๒. ถนนสามารถใช้ การได้ดี และมีเวลา การใช้งานได้นานขึ้น  ๓. ลดอุบัติเหตุใน การเดินทาง ประชาชนสามารถ เดินทางได้สะดวก รวดเร็ว และการ ขนส่งผลผลิตทาง การเกษตรมีความ สะดวก มากขึ้น	อบต. โป่งแยง

ลงชื่อ.....เลขานุการ

( นายปราชญ์ ชื่นปัญญา )

ปลัดเทศบาลตำบลสันโป่ง

ลงชื่อ พ.ต.ต.

ประธาน

(ศุภวัฒน์ สุพันธ์)

นายกเทศมนตรีตำบลสันโป่ง

ตรวจสอบข้อมูลแล้ว สอดคล้องกับยุทธศาสตร์การพัฒนาของ อปท. ในเขตจังหวัด และกรอบการประสานโครงการพัฒนาของ อปท. ในเขตจังหวัด

ลงชื่อ.....

(นายดำรงค์ เมืองมูล)

ท้องถิ่นอำเภอแม่ริม

ลงชื่อ.....

(นายภาณุเดช หงษ์ลดาภิรมย์)

นายอำเภอแม่ริม

หมายเหตุ ๑. ให้คณะกรรมการประสานแผนฯ ระดับอำเภอ ประชุมพร้อมกลั่นกรอง แล้วจัดเรียงลำดับความสำคัญของโครงการลงในแบบ ผ.๐๗/๑ พร้อมลงลายมือชื่อให้ครบตามแบบ

๒. ให้ประธานคณะกรรมการประสานแผนฯ ระดับอำเภอ เป็นผู้มีหน้าที่จัดส่งโครงการพัฒนาที่ขอประสาน โดยใช้เลขหนังสือของหน่วยงานของประธานฯ

บัญชีสรุปโครงการพัฒนา  
แผนพัฒนาท้องถิ่นสี่ปี (พ.ศ. ๒๕๖๑ - ๒๕๖๔)  
เทศบาลตำบลสันโป่ง อำเภอแมริ่ม จังหวัดเชียงใหม่

ยุทธศาสตร์	ปี ๒๕๖๑		ปี ๒๕๖๒		ปี ๒๕๖๓		ปี ๒๕๖๔		รวม ๔ ปี	
	จำนวนโครงการ	งบประมาณ (บาท)	จำนวนโครงการ	งบประมาณ (บาท)	จำนวนโครงการ	งบประมาณ (บาท)	จำนวนโครงการ	งบประมาณ (บาท)	จำนวนโครงการ	งบประมาณ (บาท)
๑) ยุทธศาสตร์การพัฒนาโครงสร้างพื้นฐาน ๑.๑ แผนงานเคหะและชุมชน	๒	๖,๓๐๐,๐๐๐	๔	๒๖,๘๗๐,๐๐๐	๘	๔๗,๙๐๐,๐๐๐	๔	๓๒,๐๐๐,๐๐๐	๑๘	๑๑๓,๐๗๐,๐๐๐
รวม	๒	๖,๓๐๐,๐๐๐	๔	๒๖,๘๗๐,๐๐๐	๘	๔๗,๙๐๐,๐๐๐	๔	๓๒,๐๐๐,๐๐๐	๑๘	๑๑๓,๐๗๐,๐๐๐
รวมทั้งสิ้น	๒	๖,๓๐๐,๐๐๐	๔	๒๖,๘๗๐,๐๐๐	๘	๔๗,๙๐๐,๐๐๐	๔	๓๒,๐๐๐,๐๐๐	๑๘	๑๑๓,๐๗๐,๐๐๐

รายละเอียดโครงการพัฒนา  
แผนพัฒนาท้องถิ่นสี่ปี (พ.ศ.๒๕๖๑-๒๕๖๔)  
สำหรับ ประสานโครงการพัฒนาจังหวัด  
เทศบาลตำบลสันโป่ง อำเภอแมริม จังหวัดเชียงใหม่

แบบ ผ.๐๕

- ก. ยุทธศาสตร์จังหวัดที่ ๑ การพัฒนาเศรษฐกิจอย่างสมดุลและยั่งยืน  
ข. ยุทธศาสตร์การพัฒนาของ อปท ในเขตจังหวัดที่ ๑ ยุทธศาสตร์การพัฒนาโครงสร้างพื้นฐานที่เหมาะสม  
๑. ยุทธศาสตร์การพัฒนาด้านโครงสร้างพื้นฐาน

๑.๑ แผนงาน เคหะและชุมชน

ที่	โครงการ	วัตถุประสงค์	เป้าหมาย	งบประมาณ				ตัวชี้วัด (KPI)	ผลลัพธ์ที่คาดว่าจะได้รับ	หน่วยงานที่รับผิดชอบ
				๒๕๖๑	๒๕๖๒	๒๕๖๓	๒๕๖๔			
๑	ติดตั้งกล้องวงจรปิด CCTV ทุกหมู่บ้านในตำบลสันโป่ง	เพื่อเป็นการเฝ้าระวังและการก่ออาชญากรรมในพื้นที่	ติดตั้งกล้องวงจรปิด CCTV ภายในตำบลสันโป่ง จำนวน ๕๐ จุด		๑,๕๐๐,๐๐๐			ประชาชนมีความปลอดภัยในชีวิตและทรัพย์สิน	ประชาชนได้มีความปลอดภัยในชีวิต	กองช่าง หรือหน่วยงานอื่นที่เกี่ยวข้อง
๒	ปรับปรุงสนามกีฬาากลางประจำตำบลสันโป่ง	เพื่อเป็นการส่งเสริมการออกกำลังกายให้แก่ประชาชนในพื้นที่ให้มีสุขภาพร่างกายที่แข็งแรงสมบูรณ์	ปรับปรุงสนามกีฬาพร้อมติดตั้งวัสดุอุปกรณ์ที่เกี่ยวข้อง ฯลฯ			๕,๐๐๐,๐๐๐		จำนวนสนามกีฬาที่ได้มาตรฐานเพิ่มขึ้น	ประชาชนมีสุขภาพร่างกายที่แข็งแรงสมบูรณ์	กองช่าง หรือหน่วยงานอื่นที่เกี่ยวข้อง
๓	ก่อสร้างอาคารศูนย์บริการท่องเที่ยวประจำตำบล และห้องน้ำสาธารณะ	เพื่อเป็นการประชาสัมพันธ์แหล่งท่องเที่ยวในพื้นที่	อาคาร คสล กว้าง ๘ เมตร ยาว ๑๐ เมตร พร้อมอุปกรณ์				๕,๐๐๐,๐๐๐	ร้อยละของนักท่องเที่ยวที่มารับบริการ	นักท่องเที่ยวรู้จักสถานที่ท่องเที่ยวในตำบลสันโป่งและใกล้เคียง	กองช่าง หรือหน่วยงานอื่นที่เกี่ยวข้อง

รายละเอียดโครงการพัฒนา  
แผนพัฒนาท้องถิ่นสี่ปี (พ.ศ.๒๕๖๑-๒๕๖๔)

แบบ ผ.๐๕

สำหรับ ประสานโครงการพัฒนาจังหวัด  
เทศบาลตำบลสันโป่ง อำเภอแมริม จังหวัดเชียงใหม่

ก. ยุทธศาสตร์จังหวัดที่ ๑ การพัฒนาเศรษฐกิจอย่างสมดุลและยั่งยืน

ข. ยุทธศาสตร์การพัฒนาของ อปท ในเขตจังหวัดที่ ๑ ยุทธศาสตร์การพัฒนาโครงสร้างพื้นฐานที่เหมาะสม

๑. ยุทธศาสตร์การพัฒนาด้านโครงสร้างพื้นฐาน

๑.๑ แผนงาน เคหะและชุมชน

ที่	โครงการ	วัตถุประสงค์	เป้าหมาย	งบประมาณ				ตัวชี้วัด (KPI)	ผลลัพธ์ที่คาดว่าจะได้รับ	หน่วยงานที่รับผิดชอบ
				๒๕๖๑	๒๕๖๒	๒๕๖๓	๒๕๖๔			
๔	โครงการก่อสร้างระบบประปาหมู่บ้าน หมู่ ๖	เพื่อให้ประชาชนมีน้ำเพียงพอสำหรับการอุปโภค บริโภค	จำนวน ๑ แห่ง	๓,๓๐๐,๐๐๐				จำนวนร้อยละของผู้ที่ได้ใช้ประโยชน์เพิ่มขึ้น	ประชาชนมีน้ำเพียงพอสำหรับการเกษตร	กองช่าง หรือหน่วยงานอื่นที่เกี่ยวข้อง
๕	โครงการก่อสร้างระบบประปาหมู่บ้าน หมู่ ๘	เพื่อให้ประชาชนมีน้ำเพียงพอสำหรับการอุปโภค บริโภค	จำนวน ๑ แห่ง		๓,๐๐๐,๐๐๐			จำนวนร้อยละของผู้ที่ได้ใช้ประโยชน์เพิ่มขึ้น	ประชาชนมีน้ำเพียงพอสำหรับการเกษตร	กองช่าง หรือหน่วยงานอื่นที่เกี่ยวข้อง
๖	ก่อสร้างสะพานลอยข้ามถนนสายหลัก หน้าวัดกุ่มภประดิษฐ์	เพื่อให้ประชาชนได้รับความสะดวกและปลอดภัย	สะพานลอยคอนกรีตเสริมเหล็ก				๑๐,๐๐๐,๐๐๐	ร้อยละของประชาชนที่ได้ใช้ประโยชน์	จำนวนอุบัติเหตุลดลง	กองช่าง หรือหน่วยงานอื่นที่เกี่ยวข้อง
๘	โครงการก่อสร้างประตูน้ำคอนกรีตเสริมเหล็กกลางลำเหมืองวังหมื่น หมู่ ๔	เพื่อให้เกษตรกรในพื้นที่ได้นำน้ำสำหรับการเกษตรอย่างเพียงพอ	จำนวน ๑ แห่ง บ้านวังหมื่น หมู่ ๔				๑๕,๐๐๐,๐๐๐	ร้อยละของประชาชนที่ได้ใช้ประโยชน์	ประชาชนมีน้ำสำหรับใช้ในการเกษตรอย่างเพียงพอ	กองช่าง หรือหน่วยงานอื่นที่เกี่ยวข้อง

รายละเอียดโครงการพัฒนา  
แผนพัฒนาท้องถิ่นสี่ปี (พ.ศ.๒๕๖๑-๒๕๖๔)  
สำหรับ ประสานโครงการพัฒนาจังหวัด  
เทศบาลตำบลสันโป่ง อำเภอแมริม จังหวัดเชียงใหม่

แบบ ผ.๐๕

ก. ยุทธศาสตร์จังหวัดที่ ๑ การพัฒนาเศรษฐกิจอย่างสมดุลและยั่งยืน

ข. ยุทธศาสตร์การพัฒนาของ อปท ในเขตจังหวัดที่ ๑ ยุทธศาสตร์การพัฒนาโครงสร้างพื้นฐานที่เหมาะสม

๑. ยุทธศาสตร์การพัฒนาด้านโครงสร้างพื้นฐาน

๑.๑ แผนงาน เคหะและชุมชน

ที่	โครงการ	วัตถุประสงค์	เป้าหมาย	งบประมาณ				ตัวชี้วัด (KPI)	ผลลัพธ์ที่คาดว่าจะได้รับ	หน่วยงานที่รับผิดชอบ
				๒๕๖๑	๒๕๖๒	๒๕๖๓	๒๕๖๔			
๙	โครงการก่อสร้างระบบสูบน้ำพลังงานไฟฟ้าเพื่อการเกษตร	เพื่อให้เกษตรกรในพื้นที่ได้มีน้ำสำหรับการเกษตรอย่างเพียงพอ	จำนวน ๑ แห่ง หมู่ ๙ บ้านดง			๒๐,๐๐๐,๐๐๐		ร้อยละของประชาชนที่ได้ใช้ประโยชน์	ประชาชนมีน้ำสำหรับใช้อย่างเพียงพอ	กองช่าง หรือ หน่วยงานอื่นที่เกี่ยวข้อง
๑๐	โครงการก่อสร้างฝายน้ำล้น (น้ำปิง) หมู่ ๙,๕,๘,๖,๗,๑๐	เพื่อให้เกษตรกรในพื้นที่ได้มีน้ำสำหรับการเกษตรอย่างเพียงพอ และป้องกันปัญหาน้ำท่วมซ้ำ	จำนวน ๑ แห่ง ตำบลสันโป่ง			๒๐,๐๐๐,๐๐๐		ร้อยละของประชาชนที่ได้ใช้ประโยชน์	ประชาชนมีน้ำสำหรับใช้ในการเกษตรอย่างเพียงพอ	กองช่าง หรือ หน่วยงานอื่นที่เกี่ยวข้อง
๑๑	โครงการซ่อมแซมตลิ่งน้ำปิง หมู่ ๙ บ้านดง	เพื่อป้องกันการทรุดตัวของตลิ่งน้ำปิงและป้องกันอุบัติเหตุให้กับประชาชนที่สัญจรผ่านไปมา	จำนวน ๑ จุด ยาว ๒๐๐ เมตร		๒๐,๐๐๐,๐๐๐			ร้อยละของประชาชนที่ได้ใช้ประโยชน์	ประชาชนได้รับความปลอดภัยจากการสัญจร	กองช่าง หรือ หน่วยงานอื่นที่เกี่ยวข้อง

รายละเอียดโครงการพัฒนา  
แผนพัฒนาท้องถิ่นสี่ปี (พ.ศ.๒๕๖๑-๒๕๖๔)  
สำหรับ ประสานโครงการพัฒนาจังหวัด  
เทศบาลตำบลสันโป่ง อำเภอแมริม จังหวัดเชียงใหม่

แบบ ผ.๐๕

ก. ยุทธศาสตร์จังหวัดที่ ๑ การพัฒนาเศรษฐกิจอย่างสมดุลและยั่งยืน

ข. ยุทธศาสตร์การพัฒนาของ อปท ในเขตจังหวัดที่ ๑ ยุทธศาสตร์การพัฒนาโครงสร้างพื้นฐานที่เหมาะสม

๑. ยุทธศาสตร์พัฒนาด้านโครงสร้างพื้นฐาน

๑.๑ แผนงาน เคหะและชุมชน

ที่	โครงการ	วัตถุประสงค์	เป้าหมาย	งบประมาณ				ตัวชี้วัด (KPI)	ผลลัพธ์ที่คาดว่าจะได้รับ	หน่วยงานที่รับผิดชอบ
				๒๕๖๑	๒๕๖๒	๒๕๖๓	๒๕๖๔			
๑๒	ปรับปรุงสนามกีฬาประจำหมู่บ้าน บริเวณที่สาธารณะ บ้านหนองอาบช้าง (ตันโพธิ์)	เพื่อให้ประชาชนมีสถานที่ไว้ออกกำลังกายและทำกิจกรรมร่วมกันในหมู่บ้าน	ปรับปรุงสนามฟุตบอล สนามเปตองและลานกีฬา			๑,๐๐๐,๐๐๐		จำนวนร้อยละของผู้ที่ได้ใช้ประโยชน์เพิ่มขึ้น	ประชาชนมีสถานที่สำหรับออกกำลังกายและทำกิจกรรม	กองช่าง หรือหน่วยงานอื่นที่เกี่ยวข้อง
๑๓	ขุดอ่างเก็บน้ำบริเวณที่สาธารณะ (บ่อดิน) บ้านหนองอาบช้าง	เพื่อใช้สำหรับ เก็บกักน้ำสำหรับการอุปโภค บริโภคของประชาชนในพื้นที่	จำนวน ๑ แห่ง		๑,๐๐๐,๐๐๐			จำนวนร้อยละของผู้ที่ได้ใช้ประโยชน์	ประชาชนมีน้ำสำหรับอุปโภค บริโภคเพียงพอ	กองช่าง หรือหน่วยงานอื่นที่เกี่ยวข้อง
๑๔	ขุดลอกหนองอาบช้าง พร้อมปรับภูมิทัศน์	เพื่อใช้สำหรับพัฒนาเป็นแหล่งท่องเที่ยวในพื้นที่	หมู่ ๑ บ้านหนองอาบช้าง			๑,๐๐๐,๐๐๐		จำนวนร้อยละของผู้ที่ได้ใช้ประโยชน์	เป็นแหล่งท่องเที่ยวที่สามารถสร้างรายได้ในพื้นที่	กองช่าง หรือหน่วยงานอื่นที่เกี่ยวข้อง

รายละเอียดโครงการพัฒนา  
แผนพัฒนาท้องถิ่นสี่ปี (พ.ศ.๒๕๖๑-๒๕๖๔)  
สำหรับ ประสานโครงการพัฒนาจังหวัด  
เทศบาลตำบลสันโป่ง อำเภอแมริม จังหวัดเชียงใหม่

แบบ ผ.๐๕

- ก. ยุทธศาสตร์จังหวัดที่ ๑ การพัฒนาเศรษฐกิจอย่างสมดุลและยั่งยืน  
ข. ยุทธศาสตร์การพัฒนาของ อปท ในเขตจังหวัดที่ ๑ ยุทธศาสตร์การพัฒนาโครงสร้างพื้นฐานที่เหมาะสม  
๑. ยุทธศาสตร์การพัฒนาด้านโครงสร้างพื้นฐาน

๑.๑ แผนงาน เคหะและชุมชน

ที่	โครงการ	วัตถุประสงค์	เป้าหมาย	งบประมาณ				ตัวชี้วัด (KPI)	ผลลัพธ์ที่คาดว่าจะได้รับ	หน่วยงานที่รับผิดชอบ
				๒๕๖๑	๒๕๖๒	๒๕๖๓	๒๕๖๔			
๑๕	ขุดลอกหนองน้ำหลง พร้อมปรับภูมิทัศน์	เพื่อใช้สำหรับพัฒนาเป็นแหล่งท่องเที่ยวในพื้นที่	หมู่ ๑๐ บ้านน้ำหลง			๑,๕๐๐,๐๐๐		จำนวนร้อยละของผู้ที่ได้ใช้ประโยชน์	เป็นแหล่งท่องเที่ยวสามารถสร้างรายได้ในพื้นที่	กองช่าง หรือหน่วยงานอื่นที่เกี่ยวข้อง
๑๖	ขุดลอกหนองป่าแดง พร้อมปรับภูมิทัศน์	เพื่อใช้สำหรับพัฒนาเป็นแหล่งท่องเที่ยวในพื้นที่	หมู่ ๑๐ บ้านน้ำหลง				๒,๐๐๐,๐๐๐	จำนวนร้อยละของผู้ที่ได้ใช้ประโยชน์	เป็นแหล่งท่องเที่ยวสามารถสร้างรายได้ในพื้นที่	กองช่าง หรือหน่วยงานอื่นที่เกี่ยวข้อง
๑๗	ปรับปรุงผิวจราจรด้วยแอสฟัลต์ติกคอนกรีตสายหมู่ ๓ เชื่อมหมู่ ๑๐	เพื่อให้ประชาชนมีเส้นทางคมนาคมที่สะดวกปลอดภัย	กว้าง ๕.๐๐ ม. ยาว ๓,๐๐๐ ม.			๕,๕๐๐,๐๐๐		ร้อยละของเส้นทางคมนาคมเพิ่มขึ้น	ประชาชนได้รับการความสะดวกในการเดินทาง	กองช่าง หรือหน่วยงานอื่นที่เกี่ยวข้อง

รายละเอียดโครงการพัฒนา  
แผนพัฒนาท้องถิ่นสี่ปี (พ.ศ.๒๕๖๑-๒๕๖๔)  
สำหรับ ประสานโครงการพัฒนาจังหวัด  
เทศบาลตำบลสันโป่ง อำเภอแมริม จังหวัดเชียงใหม่

แบบ ผ.๐๕

- ก. ยุทธศาสตร์จังหวัดที่ ๑ การพัฒนาเศรษฐกิจอย่างสมดุลและยั่งยืน  
ข. ยุทธศาสตร์การพัฒนาของ อปท ในเขตจังหวัดที่ ๑ ยุทธศาสตร์การพัฒนาโครงสร้างพื้นฐานที่เหมาะสม  
๑. ยุทธศาสตร์การพัฒนาด้านโครงสร้างพื้นฐาน

๑.๑ แผนงาน เคหะและชุมชน

ที่	โครงการ	วัตถุประสงค์	เป้าหมาย	งบประมาณ				ตัวชี้วัด (KPI)	ผลลัพธ์ที่คาดว่าจะได้รับ	หน่วยงานที่รับผิดชอบ
				๒๕๖๑	๒๕๖๒	๒๕๖๓	๒๕๖๔			
๑๘	ปรับปรุงผิวจราจรด้วยแอสฟัลต์ติกคอนกรีตสายหมู่ ๑ เชื่อมหมู่ ๙	เพื่อให้ประชาชนมีเส้นทางคมนาคมที่สะดวกปลอดภัย	กว้าง ๕.๐๐ ม. ยาว ๒,๕๐๐ ม.		๔,๓๗๐,๐๐๐			ร้อยละของเส้นทางคมนาคมเพิ่มขึ้น	ประชาชนได้รับความสะดวกในการเดินทาง	กองช่าง หรือหน่วยงานอื่นที่เกี่ยวข้อง
๑๙	ขุดลอกลำเหมืองไส้ไก่ภายในพื้นที่ตำบลสันโป่ง	เพื่อทำการขุดลอกลำเหมืองในพื้นที่ให้น้ำสำหรับใช้ในการเกษตรอย่างเพียงพอ	ขุดลอกลำน้ำไส้ไก่พื้นที่ตำบลสันโป่ง ยาว ๓,๐๐๐ ม			๑,๕๐๐,๐๐๐		จำนวนร้อยละของผู้ที่ได้ใช้ประโยชน์	เกษตรกรมีน้ำใช้อย่างเพียงพอในการทำการเกษตร	กองช่าง หรือหน่วยงานอื่นที่เกี่ยวข้อง

**บัญชีสรุปโครงการพัฒนา**  
**แผนพัฒนาท้องถิ่นสี่ปี (พ.ศ. ๒๕๖๑ - ๒๕๖๔)**  
 เทศบาลตำบลสันโป่ง อำเภอแมริม จังหวัดเชียงใหม่

แบบ ผ. ๐๗ - ผ.๐๘

ยุทธศาสตร์	ปี ๒๕๖๑		ปี ๒๕๖๒		ปี ๒๕๖๓		ปี ๒๕๖๔		รวม ๔ ปี	
	จำนวนโครงการ	งบประมาณ (บาท)	จำนวนโครงการ	งบประมาณ (บาท)	จำนวนโครงการ	งบประมาณ (บาท)	จำนวนโครงการ	งบประมาณ (บาท)	จำนวนโครงการ	งบประมาณ (บาท)
๑.๑. แผนงานบริหารงานทั่วไป	๑๑	๑,๘๒๖,๐๐๐	๔	๒๐๐,๐๐๐	๕	๒๓๐,๐๐๐	๔	๒๐๐,๐๐๐	๒๔	๒,๔๕๖,๐๐๐
๑.๒. แผนงานการรักษาความสงบภายใน	๔	๗๗,๐๐๐	๒	๒,๒๑๒,๐๐๐	๑	๑๒,๐๐๐	๑	๑๒,๐๐๐	๘	๒,๓๑๓,๐๐๐
๑.๓. แผนงานสาธารณสุข	๒	๓๘,๙๐๐	๔	๓,๐๒๕,๙๐๐	๒	๓๘,๙๐๐	๒	๓๘,๙๐๐	๑๐	๓,๑๔๒,๖๐๐
๑.๔. แผนงานการศึกษา	๓	๘๘,๙๐๐	๒	๓๘,๙๐๐	๒	๓๘,๙๐๐	๒	๓๘,๙๐๐	๙	๒๐๕,๖๐๐
๑.๕. แผนงานเคหะและชุมชน	๓	๖๘,๙๐๐	๓	๖๘,๙๐๐	๓	๖๘,๙๐๐	๓	๖๘,๙๐๐	๑๒	๒๗๕,๖๐๐
รวม	๒๓	๒,๐๙๙,๗๐๐	๑๕	๕,๕๔๕,๗๐๐	๑๓	๓๘๘,๗๐๐	๑๒	๓๕๘,๗๐๐	๖๓	๘,๓๙๒,๘๐๐

บัญชีครุภัณฑ์

แบบ ผ. ๐๘

แผนพัฒนาท้องถิ่นสี่ปี (พ.ศ. ๒๕๖๑ - ๒๕๖๔)

เทศบาลตำบลสันโป่ง อำเภอแมริม จังหวัดเชียงใหม่

ที่	แผนงาน	หมวด	ประเภท	วัตถุประสงค์	เป้าหมาย (ผลผลิตของ ครุภัณฑ์)	งบประมาณและที่ผ่านมา				หน่วยงาน รับผิดชอบหลัก
						๒๕๖๑ (บาท)	๒๕๖๒ (บาท)	๒๕๖๓ (บาท)	๒๕๖๔ (บาท)	
๑	บริหารงานทั่วไป	ครุภัณฑ์	ครุภัณฑ์ คอมพิวเตอร์	เพื่อใช้ในกิจกรรม และงาน ของเทศบาลตำบลสันโป่งใน การ ให้บริการให้แก่ประชาชน ได้สะดวกและรวดเร็ว	คอมพิวเตอร์ สำนักงาน เครื่องพิมพ์ชนิด เลเซอร์	๗๐,๐๐๐	๗๐,๐๐๐	๗๐,๐๐๐	๗๐,๐๐๐	สำนักปลัด กองคลัง
๒	บริหารงานทั่วไป	ครุภัณฑ์	ครุภัณฑ์ สำนักงาน	เพื่อใช้ในการจัดเก็บเอกสาร ของทางราชการ ป้องกันการ สูญหาย	ตู้เก็บเอกสาร โต๊ะ เก้าอี้ ชุดรับแขก	๕๐,๐๐๐	๕๐,๐๐๐	๕๐,๐๐๐	๕๐,๐๐๐	สำนักปลัด กองคลัง
๓	บริหารงานทั่วไป	ครุภัณฑ์	ครุภัณฑ์ สำนักงาน	เพื่อใช้ในกิจการของเทศบาล ตำบลสันโป่ง	พัดลม ตั้งพื้น พัดลมติดผนัง	๓๐,๐๐๐	๓๐,๐๐๐	๓๐,๐๐๐	๓๐,๐๐๐	สำนักปลัด
๔	บริหารงานทั่วไป	ครุภัณฑ์	ครุภัณฑ์ สำนักงาน	เพื่อใช้ในกิจการของเทศบาล ตำบลสันโป่ง	เครื่องปรับอากาศ	๕๐,๐๐๐	๕๐,๐๐๐	๕๐,๐๐๐	๕๐,๐๐๐	สำนักปลัด
๕	บริหารงานทั่วไป	ครุภัณฑ์	ครุภัณฑ์ ยานพาหนะและ ขนส่ง	เพื่อใช้ในกิจกรรม และงาน ของเทศบาลตำบลสันโป่งใน การ ติดต่อประสานงานกับ หน่วยงานและให้บริการให้แก่ ประชาชน	รถบรรทุก แบบดับเบิลแคบ ขนาดไม่น้อยกว่า ๒,๔๐๐ ซีซี	๗๘๗,๐๐๐				สำนักปลัด

บัญชีครุภัณฑ์

แบบ ผ. ๐๘

แผนพัฒนาท้องถิ่นสี่ปี (พ.ศ. ๒๕๖๑ - ๒๕๖๔)

เทศบาลตำบลสันโป่ง อำเภอแมริม จังหวัดเชียงใหม่

ที่	แผนงาน	หมวด	ประเภท	วัตถุประสงค์	เป้าหมาย (ผลผลิตของครุภัณฑ์)	งบประมาณและที่ผ่านมา				หน่วยงาน รับผิดชอบหลัก
						๒๕๖๑ (บาท)	๒๕๖๒ (บาท)	๒๕๖๓ (บาท)	๒๕๖๔ (บาท)	
๖	บริหารงานทั่วไป	ครุภัณฑ์	ครุภัณฑ์ยานพาหนะและขนส่ง	เพื่อใช้ในกิจกรรม และงานของเทศบาลตำบลสันโป่งในการให้บริการให้แก่ประชาชน	รถราง ขนาด ๓๐ ที่นั่ง	๕๐๐,๐๐๐				สำนักปลัด
๗	บริหารงานทั่วไป	ครุภัณฑ์	ครุภัณฑ์การเกษตร	เพื่อใช้ในกิจกรรม และงานของเทศบาลตำบลสันโป่งในการให้บริการให้แก่ประชาชน	รถตัดหญ้าแบบนั่งขับ	๑๕๐,๐๐๐				สำนักปลัด
๘	บริหารงานทั่วไป	ครุภัณฑ์	โฆษณาและเผยแพร่	เพื่อใช้ในกิจกรรม และงานของเทศบาลตำบลสันโป่ง	กล้องถ่ายรูป	๓๐,๐๐๐		๓๐,๐๐๐		สำนักปลัด
๙	บริหารงานทั่วไป	ครุภัณฑ์	ครุภัณฑ์งานบ้านงานครัว	เพื่อใช้ในกิจกรรม และงานของเทศบาลตำบลสันโป่ง	ผ้า màn พร้อมอุปกรณ์	๑๐๐,๐๐๐				สำนักปลัด
๑๐	บริหารงานทั่วไป	ครุภัณฑ์	ครุภัณฑ์กีฬาและวิทยุ	เพื่อใช้ในกิจกรรม และงานของเทศบาลตำบลสันโป่ง	โปเตียมขยายเสียง	๒๐,๐๐๐				สำนักปลัด
๑๑	บริหารงานทั่วไป	ครุภัณฑ์	ครุภัณฑ์ยานพาหนะและขนส่ง	เพื่อใช้ในกิจกรรม และงานของเทศบาลตำบลสันโป่งและรวดเร็ว	รถจักรยานยนต์	๓๙.๐๐๐				กองคลัง

บัญชีครุภัณฑ์

แบบ ผ. ๐๘

แผนพัฒนาท้องถิ่นสี่ปี (พ.ศ. ๒๕๖๑ - ๒๕๖๔)

เทศบาลตำบลสันโป่ง อำเภอแมริม จังหวัดเชียงใหม่

ที่	แผนงาน	หมวด	ประเภท	วัตถุประสงค์	เป้าหมาย (ผลผลิตของ ครุภัณฑ์)	งบประมาณและที่ผ่านมา				หน่วยงาน รับผิดชอบหลัก
						๒๕๖๑ (บาท)	๒๕๖๒ (บาท)	๒๕๖๓ (บาท)	๒๕๖๔ (บาท)	
๑	การรักษาความ สงบภายใน	ครุภัณฑ์	ครุภัณฑ์เครื่อง ดับเพลิง	เพื่อใช้ในการป้องกันและ บรรเทาสาธารณภัยในพื้นที่ ตำบลสันโป่ง	สายดับเพลิง	๑๒,๐๐๐	๑๒,๐๐๐	๑๒,๐๐๐	๑๒,๐๐๐	สำนักปลัด
๒	การรักษาความ สงบภายใน	ครุภัณฑ์	ครุภัณฑ์ วิทยาศาสตร์หรือ การแพทย์	เพื่อใช้ในการป้องกันและ บรรเทาสาธารณภัยและ บริการประชาชนในพื้นที่ ตำบลสันโป่ง	เตียงฉุกเฉิน	๔๕,๐๐๐				สำนักปลัด
๓	การรักษาความ สงบภายใน	ครุภัณฑ์	ครุภัณฑ์ วิทยาศาสตร์หรือ การแพทย์	เพื่อใช้ในการป้องกันและ บรรเทาสาธารณภัยและ บริการประชาชนในพื้นที่ ตำบลสันโป่ง	กระดานรองพร้อม อุปกรณ์	๑๐,๐๐๐				สำนักปลัด
๔	การรักษาความ สงบภายใน	ครุภัณฑ์	ครุภัณฑ์ วิทยาศาสตร์หรือ การแพทย์	เพื่อใช้ในการป้องกันและ บรรเทาสาธารณภัยและ บริการประชาชนในพื้นที่ ตำบลสันโป่ง	ถังออกซิเจน	๑๐,๐๐๐				สำนักปลัด
๕	การรักษาความ สงบภายใน	ครุภัณฑ์	ครุภัณฑ์ ยานพาหนะและ ขนส่ง	เพื่อใช้ในการป้องกันและ บรรเทาสาธารณภัยในพื้นที่ ตำบลสันโป่ง	รถบรรทุกน้ำ อเนกประสงค์ ขนาด ๖,๐๐๐ ลิตร		๒,๒๐๐,๐๐๐			สำนักปลัด

บัญชีครุภัณฑ์

แบบ ผ. ๐๘

แผนพัฒนาท้องถิ่นสี่ปี (พ.ศ. ๒๕๖๑ - ๒๕๖๔)

เทศบาลตำบลสันโป่ง อำเภอแมริม จังหวัดเชียงใหม่

ที่	แผนงาน	หมวด	ประเภท	วัตถุประสงค์	เป้าหมาย (ผลผลิตของครุภัณฑ์)	งบประมาณและที่ผ่านมา				หน่วยงาน รับผิดชอบหลัก
						๒๕๖๑ (บาท)	๒๕๖๒ (บาท)	๒๕๖๓ (บาท)	๒๕๖๔ (บาท)	
๑	สาธารณสุข	ครุภัณฑ์	ครุภัณฑ์ยานพาหนะและขนส่ง	เพื่อใช้ในกิจกรรม และงานของเทศบาลตำบลสันโป่ง	รถบรรทุกแบบดับเบิลแคบ ขนาดไม่น้อยกว่า ๒,๔๐๐ ซีซี		๗๘๗,๐๐๐			กองสาธารณสุข
๒	สาธารณสุข	ครุภัณฑ์	ครุภัณฑ์คอมพิวเตอร์	เพื่อใช้ในกิจกรรม และงานของเทศบาลตำบลสันโป่งในการให้บริการให้แก่ประชาชนได้สะดวกและรวดเร็ว	คอมพิวเตอร์สำนักงาน เครื่องพิมพ์ชนิดเลเซอร์	๒๓,๙๐๐	๒๓,๙๐๐	๒๓,๙๐๐	๒๓,๙๐๐	กองสาธารณสุข
๓	สาธารณสุข	ครุภัณฑ์	ครุภัณฑ์สำนักงาน	เพื่อใช้ในการจัดเก็บเอกสารของทางราชการ ป้องกันการสูญหาย	ตู้เก็บเอกสาร	๑๕,๐๐๐	๑๕,๐๐๐	๑๕,๐๐๐	๑๕,๐๐๐	กองสาธารณสุข
๔	สาธารณสุข	ครุภัณฑ์	ครุภัณฑ์ยานพาหนะและขนส่ง	เพื่อใช้ในกิจกรรม และงานของเทศบาลตำบลสันโป่งในการให้บริการให้แก่ประชาชน	จัดซื้อรถบรรทุกขยะ ขนาด ๖ ตัน ๖ ล้อ แบบเปิดข้างเทท้าย		๒,๒๐๐,๐๐๐			กองสาธารณสุข

บัญชีครุภัณฑ์

แบบ ผ. ๐๘

แผนพัฒนาท้องถิ่นสี่ปี (พ.ศ. ๒๕๖๑ - ๒๕๖๔)

เทศบาลตำบลสันโป่ง อำเภอแมริม จังหวัดเชียงใหม่

ที่	แผนงาน	หมวด	ประเภท	วัตถุประสงค์	เป้าหมาย (ผลผลิตของ ครุภัณฑ์)	งบประมาณและที่ผ่านมา				หน่วยงาน รับผิดชอบหลัก
						๒๕๖๑ (บาท)	๒๕๖๒ (บาท)	๒๕๖๓ (บาท)	๒๕๖๔ (บาท)	
๑	การศึกษา	ครุภัณฑ์	ครุภัณฑ์ สำนักงาน	เพื่อใช้ในการจัดเก็บเอกสารของ ทางราชการ ป้องกันการสูญหาย	ตู้เก็บเอกสารแบบ	๑๕,๐๐๐	๑๕,๐๐๐	๑๕,๐๐๐	๑๕,๐๐๐	กองการศึกษา
๒	การศึกษา	ครุภัณฑ์	ครุภัณฑ์ คอมพิวเตอร์	เพื่อใช้ในกิจกรรม และงานของ เทศบาลตำบลสันโป่งในการ ให้บริการให้แก่ประชาชนได้ สะดวกและรวดเร็ว	คอมพิวเตอร์ สำนักงาน เครื่องพิมพ์ชนิด เลเซอร์	๒๓,๙๐๐	๒๓,๙๐๐	๒๓,๙๐๐	๒๓,๙๐๐	กองการศึกษา
๓	การศึกษา	ครุภัณฑ์	ครุภัณฑ์ สำนักงาน	เพื่อใช้ในกิจการของ รรอนุบาล และศูนย์พัฒนาเด็กเล็ก ตำบลสันโป่ง	พัดลม ตั้งพื้น พัดลมติดผนัง	๕๐,๐๐๐	๕๐,๐๐๐	๕๐,๐๐๐	๕๐,๐๐๐	กองการศึกษา

บัญชีครุภัณฑ์

แผนพัฒนาท้องถิ่นสี่ปี (พ.ศ. ๒๕๖๑ - ๒๕๖๔)

แบบ ผ. ๐๘

เทศบาลตำบลสันโป่ง อำเภอแมริม จังหวัดเชียงใหม่

ที่	แผนงาน	หมวด	ประเภท	วัตถุประสงค์	เป้าหมาย (ผลผลิตของ ครุภัณฑ์)	งบประมาณและที่ผ่านมา				หน่วยงาน รับผิดชอบหลัก
						๒๕๖๑ (บาท)	๒๕๖๒ (บาท)	๒๕๖๓ (บาท)	๒๕๖๔ (บาท)	
๑	เคหะและชุมชน	ครุภัณฑ์	ครุภัณฑ์ สำนักงาน	เพื่อใช้ในการจัดเก็บเอกสารของ ทางราชการ ป้องกันการสูญหาย	ตู้เก็บเอกสารแบบ	๑๕,๐๐๐	๑๕,๐๐๐	๑๕,๐๐๐	๑๕,๐๐๐	กองช่าง
๒	เคหะและชุมชน	ครุภัณฑ์	ครุภัณฑ์ คอมพิวเตอร์	เพื่อใช้ในกิจกรรม และงานของ เทศบาลตำบลสันโป่งในการ ให้บริการให้แก่ประชาชนได้ สะดวกและรวดเร็ว	คอมพิวเตอร์ สำนักงาน เครื่องพิมพ์ชนิด เลเซอร์	๒๓,๙๐๐	๒๓,๙๐๐	๒๓,๙๐๐	๒๓,๙๐๐	กองช่าง
๓	เคหะและชุมชน	ครุภัณฑ์	ครุภัณฑ์ อื่น	เพื่อใช้ในกิจกรรม และงานของ เทศบาลตำบลสันโป่งในการ แก้ไขปัญหาให้แก่ประชาชนได้ รวดเร็ว	ปืมน้ำบาดาล	๓๐,๐๐๐	๓๐,๐๐๐	๓๐,๐๐๐	๓๐,๐๐๐	กองช่าง

## ส่วนที่ ๕

# การนำแผนพัฒนาท้องถิ่นไปสู่การปฏิบัติ

## ส่วนที่ ๕

### การนำแผนพัฒนาท้องถิ่นไปสู่การปฏิบัติ

#### ๑. การติดตามและประเมินผลยุทธศาสตร์

**การติดตามและประเมินผล** เป็นหน้าที่สำคัญอย่างหนึ่งในการดำเนินงานพัฒนาองค์กรปกครองส่วนท้องถิ่น ซึ่งสามารถชี้ถึงผลการดำเนินงานและสามารถใช้เป็นเครื่องมือในการปรับปรุงประสิทธิภาพในการดำเนินงานให้เป็นไป โดยบรรลุจุดมุ่งหมายที่กำหนดไว้ ทั้งนี้ เพื่อเพิ่มประสิทธิภาพในการปฏิบัติภารกิจตามอำนาจหน้าที่ องค์กรปกครอง ส่วนท้องถิ่นจึงจำเป็นต้องมีองค์กรที่ทำหน้าที่ติดตามและประเมินผลแผนการพัฒนา ตามแนวทางที่กำหนดไว้ใน ระเบียบกฎหมาย

**การติดตาม** เป็นขั้นตอนการตรวจสอบผลการดำเนินงานกิจกรรมของแผนงานหรือโครงการตามแผนพัฒนา ท้องถิ่นสี่ปี แผนดำเนินงานว่าได้ปฏิบัติตามที่กำหนดรายละเอียดไว้หรือไม่ มีความเหมาะสมในการใช้ทรัพยากรหรือไม่ อย่างไร ทั้งนี้เพื่อทราบความก้าวหน้าของกิจกรรมดังกล่าว เพื่อรายงานให้ผู้บริหารทราบในการที่จะพิจารณาตัดสินใจ ส่งการตามสมควรต่อไปเพื่อให้โครงการบรรลุเป้าหมาย

**การประเมินผล** เป็นขั้นตอนการตรวจสอบการปฏิบัติงานของหน่วยงานว่าแผนงานและโครงการที่นำไปสู่การ ปฏิบัติจริงนั้น บรรลุวัตถุประสงค์เป้าหมายที่กำหนดหรือไม่ ผลสำเร็จอยู่ในระดับใด ตลอดจนผลสรุปที่ได้ดำเนิน นโยบายแนวทางการพัฒนาท้องถิ่นให้เหมาะสมกับความต้องการของประชาชนต่อไป

โดยการดำเนินการตามแนวทางการพิจารณาการติดตามและประเมินผลแผนพัฒนาท้องถิ่นตามระเบียบ กระทรวงมหาดไทยว่าด้วยการจัดทำแผนพัฒนาขององค์กรปกครองส่วนท้องถิ่น พ.ศ. ๒๕๔๘ (แก้ไขเพิ่มเติม ฉบับที่ ๒ พ.ศ. ๒๕๕๙) เป็นแบบที่กำหนดให้คณะกรรมการติดตามและประเมินผลแผนพัฒนาท้องถิ่น ดำเนินการให้คะแนนตาม เกณฑ์ที่กำหนดไว้ ซึ่งเป็นส่วนหนึ่งของการติดตามและประเมินผลแผนพัฒนา โดยดำเนินการให้แล้วเสร็จภายในหกสิบ วัน นับแต่วันที่ประกาศใช้งบประมาณรายจ่าย มีรายละเอียด ดังนี้

๑. แนวทางการพิจารณาการติดตามและประเมินผลยุทธศาสตร์เพื่อความสอดคล้องแผนพัฒนาท้องถิ่นสี่ปี ประกอบด้วย

๑.๑ ข้อมูลสภาพทั่วไปและข้อมูลพื้นฐานขององค์กรปกครองส่วนท้องถิ่น ๒๐ คะแนน

๑.๒ การวิเคราะห์สถานการณ์และศักยภาพ ๑๕ คะแนน

๑.๓ ยุทธศาสตร์ ๖๕ คะแนน ประกอบด้วย

(๑) ยุทธศาสตร์ขององค์กรปกครองส่วนท้องถิ่น (๑๐ คะแนน)

(๒) ยุทธศาสตร์ขององค์กรปกครองส่วนท้องถิ่นในเขตจังหวัด (๑๐ คะแนน)

(๓) ยุทธศาสตร์จังหวัด (๑๐ คะแนน)

(๔) วิสัยทัศน์ (๕ คะแนน)

(๕) กลยุทธ์ (๕ คะแนน)

(๖) เป้าประสงค์ของแต่ละประเด็นกลยุทธ์ (๕ คะแนน)

(๗) จุดยืนทางยุทธศาสตร์ (๕ คะแนน)

(๘) แผนงาน (๕ คะแนน)

(๙) ความเชื่อมโยงของยุทธศาสตร์ในภาพรวม (๕ คะแนน)

(๑๐) ผลผลิต/โครงการ (๕ คะแนน)

คะแนนรวม ๑๐๐ คะแนน เกณฑ์ที่ควรได้เพื่อให้เกิดความสอดคล้องและขับเคลื่อนการพัฒนาท้องถิ่นขององค์กรปกครองส่วนท้องถิ่น ไม่ควรน้อยกว่าร้อยละ ๘๐ (๘๐ คะแนน)

## ๒. การติดตามและประเมินผลโครงการ

โดยการดำเนินการตามแนวการพิจารณาการติดตามและประเมินผลโครงการเพื่อความสอดคล้องแผนพัฒนาท้องถิ่นสี่ปีตามระเบียบกระทรวงมหาดไทยว่าด้วยการจัดทำแผนพัฒนาขององค์กรปกครองส่วนท้องถิ่น พ.ศ.๒๕๔๘ (แก้ไขเพิ่มเติม ฉบับที่ ๒) พ.ศ. ๒๕๕๙ ประกอบด้วย

๒.๑ การสรุปสถานการณ์การพัฒนา (๑๐ คะแนน)

๒.๒ การประเมินผลการนำแผนพัฒนาท้องถิ่นสี่ปีไปปฏิบัติในเชิงปริมาณ (๑๐ คะแนน)

๒.๓ การประเมินผลการนำแผนพัฒนาท้องถิ่นสี่ปีไปปฏิบัติในเชิงคุณภาพ (๑๐ คะแนน)

๒.๔ ยุทธศาสตร์และแผนงาน (๑๐ คะแนน)

๒.๕ โครงการพัฒนา ๖๐ คะแนน ประกอบด้วย

(๑) ความชัดเจนของชื่อโครงการ (๕ คะแนน)

(๒) กำหนดวัตถุประสงค์สอดคล้องกับโครงการ (๕ คะแนน)

(๓) เป้าหมาย (ผลผลิตของโครงการ) มีความชัดเจนนำไปสู่การตั้งงบประมาณได้ถูกต้อง (๕ คะแนน)

(๔) โครงการมีความสอดคล้องกับแผนยุทธศาสตร์ชาติ ๒๐ ปี (๕ คะแนน)

(๕) เป้าหมาย (ผลผลิตของโครงการ) มีความสอดคล้องกับแผนพัฒนาเศรษฐกิจและสังคมแห่งชาติ ฉบับที่ ๑๒ (๕ คะแนน)

(๖) โครงการมีความสอดคล้องกับ Thailand ๔.๐ (๕ คะแนน)

(๗) โครงการสอดคล้องกับยุทธศาสตร์จังหวัด (๕ คะแนน)

(๘) โครงการแก้ไขปัญหาความยากจนหรือการเสริมสร้างให้ประเทศชาติมั่นคง มั่งคั่ง ยั่งยืน ภายใต้หลักประชารัฐ (๕ คะแนน)

(๙) งบประมาณ มีความสอดคล้องกับเป้าหมาย (ผลผลิตของโครงการ) (๕ คะแนน)

(๑๐) มีการประมาณการราคาถูกต้องตามหลักวิธีการงบประมาณ (๕ คะแนน)

(๑๑) มีการกำหนดตัวชี้วัด (KPI) และสอดคล้องกับวัตถุประสงค์และผลที่คาดว่าจะได้รับ (๕ คะแนน)

(๑๒) ผลที่คาดว่าจะได้รับ สอดคล้องกับวัตถุประสงค์ (๕ คะแนน)

คะแนนรวม ๑๐๐ คะแนน เกณฑ์ที่ควรได้เพื่อให้เกิดความสอดคล้องและขับเคลื่อนการพัฒนาท้องถิ่นขององค์กรปกครองส่วนท้องถิ่น ไม่ควรน้อยกว่าร้อยละ ๘๐ (๘๐ คะแนน)

### ๓. สรุปผลการพัฒนาท้องถิ่นในภาพรวม

#### ๓.๑ การวัดผลในเชิงปริมาณและเชิงคุณภาพ

##### (๑) การวัดผลในเชิงปริมาณ

ตามที่เทศบาลได้ดำเนินการจัดทำแผนพัฒนาขึ้นมาเพื่อใช้เป็นเครื่องมือในการพัฒนาเทศบาลให้บรรลุเป้าหมายที่วางไว้ เกิดประสิทธิภาพประสิทธิผลสูงสุดในการแก้ไขปัญหาให้กับประชาชน ในการจัดทำแผนพัฒนานั้นจะต้องมีการติดตามและประเมินแผนพัฒนา ตามระเบียบกระทรวงมหาดไทยว่าด้วยการจัดทำแผนพัฒนาขององค์กรปกครองส่วนท้องถิ่น พ.ศ. ๒๕๔๘ ข้อ ๒๙ และระเบียบกระทรวงมหาดไทยว่าด้วยการจัดทำแผนขององค์กรปกครองส่วนท้องถิ่น (ฉบับที่ ๒) พ.ศ. ๒๕๕๙ ข้อ ๑๓ กำหนดว่า ผู้บริหารท้องถิ่นเสนอผลการติดตามและประเมินผลต่อสภาท้องถิ่น และคณะกรรมการพัฒนาท้องถิ่น พร้อมทั้งประกาศผลการติดตามและประเมินผลแผนพัฒนาให้ประชาชนในท้องถิ่นทราบในที่เปิดเผยภายในสิบห้าวันนับแต่วันที่ผู้บริหารท้องถิ่นเสนอผลการติดตามและประเมินผลดังกล่าวและต้องปิดประกาศโดยเปิดเผยไม่น้อยกว่าสามสิบวัน โดยอย่างน้อยปีละสองครั้งภายในเดือนเมษายนและภายในเดือนตุลาคมของทุกปี

โดยเครื่องมือที่ใช้ในการติดตามและประเมินผลในเชิงปริมาณ มีดังนี้

แบบที่ ๑ การกำกับการจัดทำแผนยุทธศาสตร์ขององค์กรปกครองส่วนท้องถิ่น

แบบที่ ๒ แบบติดตามผลการดำเนินงานขององค์กรปกครองส่วนท้องถิ่น

แบบที่ ๓/๑ แบบประเมินผลการดำเนินงานตามแผนยุทธศาสตร์

แบบประเมินคุณภาพของแผนพัฒนา

การติดตามและประเมินผลด้วยระบบ e-plan ([www.dla.go.th](http://www.dla.go.th))

##### (๒) การวัดผลในเชิงคุณภาพ

การวัดผลเชิงคุณภาพ เทศบาลใช้การสำรวจความพึงพอใจในการวัดผลเชิงคุณภาพโดยภาพรวม โดยได้มีการประเมินความพึงพอใจ ซึ่งการประเมินความพึงพอใจทำให้ทราบถึงผลเชิงคุณภาพในการดำเนินงานของเทศบาลในภาพรวม โดยเครื่องมือที่ใช้ในการประเมินความพึงพอใจ มีดังนี้

แบบที่ ๓/๒ แบบประเมินความพึงพอใจต่อผลการดำเนินงานของเทศบาล

แบบที่ ๓/๓ แบบประเมินความพึงพอใจของประชาชนที่มีต่อการให้บริการ

### ๔. ข้อเสนอแนะในการจัดทำแผนพัฒนาท้องถิ่นในอนาคต

#### ๔.๑ ผลกระทบนำไปสู่ออนาคต

๑) การจัดทำแผนพัฒนาท้องถิ่น อาจทำให้มีความยุ่งยากมากยิ่งขึ้นในอนาคต เนื่องจากมีข้อจำกัดจากระเบียบ กฎหมายที่เกี่ยวข้อง ประชาชนอาจเกิดความเบื่อหน่ายกับกระบวนการจัดทำแผนที่มีความยุ่งยาก

๒) การนำกิจกรรมโครงการมาดำเนินการหรือพัฒนาอาจทำให้เกิดความล่าช้า ต้องผ่านกระบวนการหลายขั้นตอน สลับซับซ้อน เพราะเกิดจากปัญหาระเบียบกฎหมายที่เกี่ยวข้องมีความไม่สอดคล้องกับภาวะสังคมในยุคปัจจุบัน

๓) ปัญหาโครงการ/กิจกรรม บางโครงการ/กิจกรรมอาจไม่ได้รับการแก้ไข ในการตอบสนองต่อความต้องการของประชาชน เพราะข้อจำกัดของระเบียบกฎหมายที่เกี่ยวข้องไม่เอื้ออำนวยและทำได้ยากและบางเรื่องอาจทำไม่ได้เลย

๔) ผู้ที่มีส่วนเกี่ยวข้องกับการกำกับดูแล เรื่องระเบียบกฎหมายเกี่ยวกับการจัดทำแผนพัฒนาท้องถิ่น และระเบียบกฎหมายของหน่วยงานอื่นที่เกี่ยวข้องควรมีการปรับปรุงระเบียบให้มีความสอดคล้องและสามารถบูรณาการในการทำงานร่วมกันได้อย่างมีประสิทธิภาพ

#### ๔.๒ ข้อสังเกต ข้อเสนอแนะ ผลจากการพัฒนา

- ๑) การจัดทำแผนพัฒนาท้องถิ่น ควรมีรูปแบบและขั้นตอนที่ง่ายต่อการดำเนินการ
- ๒) การจัดทำแผนพัฒนาท้องถิ่น ผู้บริหารหรือผู้ที่มีส่วนที่เกี่ยวข้องเห็นควรให้ความสำคัญในการออกประชาคม เพื่อรับทราบปัญหา ความต้องการจากประชาชนในการเก็บรวบรวมข้อมูลเพื่อนำมาประกอบในการจัดทำแผนพัฒนาท้องถิ่น
- ๓) การนำกิจกรรม/โครงการไปดำเนินการขับเคลื่อนในการจัดทำเทศบัญญัติ ผู้บริหารควรนำโครงการ/กิจกรรมในแผนห้วงปีนั้นๆ มาดำเนิน ไม่ควรนำโครงการ/กิจกรรมในแผนห้วงปีอื่นๆ มาดำเนินการ ทำให้เกิดความล่าช้าและเสียเวลาในการแก้ไข เปลี่ยนแปลงแผน
- ๔) การนำโครงการ/กิจกรรมที่จะนำไปพัฒนาผู้บริหารหรือผู้ที่มีส่วนเกี่ยวข้องควรนำโครงการกิจกรรมที่บรรจุไว้ในแผนปีนั้นๆ มาดำเนินการหากไม่มีความจำเป็นเร่งด่วนไม่ควรจะมีการจัดทำแผนพัฒนาท้องถิ่นเพิ่มเติม ฉบับใหม่
- ๕) การพัฒนาควรจะดำเนินการพัฒนาให้ครอบคลุมทุกยุทธศาสตร์ไม่ควรเน้นด้านใดด้านหนึ่งและควรสอดคล้องกับความต้องการของประชาชนในพื้นที่
- ๖) การจัดทำแผนพัฒนาท้องถิ่นสี่ปีควรพิจารณางบประมาณและคำนึงถึงสถานะการคลังในการพิจารณาโครงการ/กิจกรรม ที่จะบรรจุในแผนพัฒนาท้องถิ่นสี่ปี

