

รายงานการปฏิบัติงานตามนโยบาย
นายกเทศมนตรีตำบลสันโป่ง

ประจำปีงบประมาณ พ.ศ. 2569

นายพงศ์ชยรัช บัวบุญเลิศ

นายกเทศมนตรีตำบลสันโป่ง



เทศบาลตำบลสันโป่ง
อำเภอแม่ริม จังหวัดเชียงใหม่



รายงานการปฏิบัติงานตามนโยบาย
นายกเทศมนตรีตำบลสันโป่ง
ประจำปีงบประมาณ พ.ศ. 2569

นายพงศ์ชยรัช บัวบุญเลิศ
นายกเทศมนตรีตำบลสันโป่ง

เทศบาลตำบลสันโป่ง

อำเภอแม่ริม จังหวัดเชียงใหม่



ประกาศเทศบาลตำบลสันโป่ง
เรื่อง รายงานผลการปฏิบัติงานตามนโยบาย ประจำปีงบประมาณ พ.ศ.๒๕๖๙

ตามที่นายกเทศมนตรีตำบลสันโป่ง นายพงศ์ชยรัช บัวบุญเลิศ ได้แถลงนโยบายในการบริหารราชการของเทศบาลตำบลสันโป่ง ต่อสภาเทศบาลเทศบาลตำบลสันโป่ง เมื่อวันที่ ๑๓ มีนาคม พ.ศ. ๒๕๖๘ นั้น

อาศัยอำนาจตามความในมาตรา ๔๘ ทศ แห่งพระราชบัญญัติเทศบาล พ.ศ. ๒๔๙๖ และที่แก้ไขเพิ่มเติม กำหนดให้นายกเทศมนตรีจัดทำรายงานแสดงผลการปฏิบัติงานตามนโยบายที่ได้แถลงไว้ต่อสภาเทศบาลเป็นประจำทุกปี และประกาศให้ประชาชนทราบโดยเปิดเผยภายในกำหนดเวลา

บัดนี้ นายกเทศมนตรีตำบลสันโป่ง ได้จัดทำรายงานแสดงผลการปฏิบัติงานตามนโยบายที่ได้แถลงไว้ต่อสภาเทศบาล ประจำปีงบประมาณ พ.ศ. ๒๕๖๙ (ตั้งแต่วันที่ ๑ ตุลาคม พ.ศ. ๒๕๖๘ ถึงวันที่ ๓๐ กันยายน พ.ศ. ๒๕๖๙) เสร็จเรียบร้อยแล้ว จึงขอประกาศให้ประชาชนทราบโดยทั่วกัน รายละเอียดปรากฏตามเอกสารแนบท้ายประกาศนี้

ทั้งนี้ ประชาชนสามารถขอดูรายละเอียดเพิ่มเติมได้ที่ งานวิเคราะห์นโยบายและแผนกองยุทธศาสตร์และงบประมาณ สำนักงานเทศบาลตำบลสันโป่ง ในวันและเวลาราชการ หรือทางเว็บไซต์ของเทศบาลตำบลสันโป่ง https://www.sanpong.go.th

จึงประกาศมาเพื่อทราบโดยทั่วกัน

ประกาศ ณ วันที่ ๑๑ เดือน พฤศจิกายน พ.ศ. ๒๕๖๙

(นายพงศ์ชยรัช บัวบุญเลิศ)
นายกเทศมนตรีตำบลสันโป่ง

บทสรุปผู้บริหาร

ตามที่คณะกรรมการการเลือกตั้งจังหวัดเชียงใหม่ ได้ประกาศรับรองผลการเลือกตั้งนายกเทศมนตรีตำบลสันโป่ง เมื่อวันที่ 13 มีนาคม 2568 ให้กระผม นายพงศ์ชยรัช บัวบุญเลิศ เป็นผู้ได้รับเลือกตั้งเป็นนายกเทศมนตรีตำบลสันโป่ง และกระผมได้แถลงนโยบายต่อสภาอันทรงเกียรติแห่งนี้ เมื่อวันที่ 21 มีนาคม 2568 นั้น

ด้วยบริบทของเทศบาลตำบลสันโป่ง ที่มีลักษณะเป็นสังคมเมืองกึ่งชนบท ที่รองรับการขยายตัวของเมืองเชียงใหม่ในทุกๆ ด้าน อาทิ ด้านเศรษฐกิจ การคมนาคม ที่อยู่อาศัย เป็นต้น ส่งผลให้เทศบาลตำบลสันโป่ง ต้องรับมือกับปัญหาที่สำคัญ ปัญหาด้านโครงสร้างพื้นฐานที่ต้องพัฒนาให้พร้อมใช้งานตลอดเวลาและมีความปลอดภัย การจัดการปัญหาขยะมูลฝอย ปัญหาด้านคุณภาพชีวิตของประชาชน ปัญหาน้ำสำหรับอุปโภคบริโภค และการเพิ่มขึ้นของจำนวนผู้สูงอายุ จากสภาพปัญหาของพื้นที่ข้างต้น การบริหารจัดการพื้นที่ให้ตอบสนองความต้องการของประชาชนนอกจากจะอาศัยความพร้อมของเทศบาลตำบลสันโป่ง ได้แก่ นโยบายการบริหารงานของผู้บริหารที่ครอบคลุมในทุกมิติ งบประมาณในการบริหารจัดการ บุคลากรที่มีความพร้อมในการขับเคลื่อนการดำเนินงาน และวัสดุอุปกรณ์ในการดำเนินงาน นอกจากนี้แล้วเทศบาลตำบลสันโป่งยังต้องอาศัยความการบูรณาการ ความร่วมมือกับหน่วยงานในเขตพื้นที่และภายนอกพื้นที่ ตลอดจนการสนับสนุนการดำเนินงานโดยสมาชิกสภาเทศบาลตำบลสันโป่ง ควบคู่กันไป เพื่อให้สามารถดำเนินงานได้อย่างมีประสิทธิภาพ ส่งผลให้ในรอบ ปีงบประมาณ พ.ศ. 2569 ที่คณะผู้บริหารของเทศบาลตำบลสันโป่ง ได้มุ่งมั่นตั้งใจ ทุ่มเทในการดำเนินงาน เพื่อประโยชน์สุขของประชาชนในตำบลสันโป่ง และเพื่อให้เป็นไปตามแนวทางของนโยบายที่ได้แถลงต่อสภาเทศบาลตำบลสันโป่ง ซึ่งครอบคลุมทั้ง 7 ด้าน ดังนี้ 1) นโยบายด้านการพัฒนาเศรษฐกิจ 2)นโยบายด้านการพัฒนาสังคม 3)นโยบายด้านการศึกษา กีฬาและนันทนาการ 4)นโยบายด้านศาสนาวัฒนธรรม ประเพณี 5) นโยบายด้านสาธารณสุขและสิ่งแวดล้อม 6) นโยบายด้านโครงสร้างพื้นฐาน และ 7) นโยบายด้านการบริหารจนมีผลงานเป็นที่ประจักษ์ ได้แก่

- มีผลคะแนนการประเมินประสิทธิภาพขององค์กรปกครองส่วนท้องถิ่น (Local Performance Assessment: LPA) ประจำปี พ.ศ.2569 ของกรมส่งเสริมการปกครองท้องถิ่น จากคะแนน 330 คะแนน เทศบาลตำบลสันโป่ง ได้คะแนน 280 คะแนน คิดเป็นร้อยละ 84.85

- มีผลคะแนนประเมินองค์กรปกครองส่วนท้องถิ่นที่มีศักยภาพสูง (High – Potentiated Local Assessment: HPA) ประจำปี พ.ศ. 2569 ของกรมส่งเสริมการปกครองท้องถิ่น จากคะแนน 55 คะแนน เทศบาลตำบลสันโป่ง ได้คะแนน 36 คะแนน คิดเป็นร้อยละ 65.45

- เทศบาลตำบลสันโป่ง ได้รับเกียรติบัตรระดับ “ดีเด่น” ตามโครงการประเมินวินัยการเงินการคลังขององค์กรปกครองส่วนท้องถิ่น ประจำปี 2569-2570 จากสำนักงานการตรวจเงิน

- เทศบาลตำบลสันโป่ง ได้รับเกียรติบัตรรับรองคุณภาพระบบบริการอนามัยสิ่งแวดล้อม (Environmental Health Accreditation : EHA) องค์กรปกครองส่วนท้องถิ่น จังหวัดเชียงใหม่ ประจำปี พ.ศ.2569

รายงานการปฏิบัติงานตามนโยบายนายกเทศมนตรีตำบลสันโป่ง ประจำปีงบประมาณ พ.ศ. 2569

1. บทนำ

ตามพระราชบัญญัติเทศบาล พ.ศ. 2496 และแก้ไขเพิ่มเติมถึง (ฉบับที่ 14) พ.ศ.2562 มาตรา 48 ทศ วรรค 5 กำหนดให้นายกเทศมนตรีจัดทำรายงานแสดงผลการปฏิบัติงานตามนโยบายที่ได้แถลงไว้ต่อสภาเทศบาลเป็นประจำทุกปี และวรรค 6 คำแถลงนโยบายของนายกเทศมนตรีและรายงานแสดงผลการปฏิบัติงานให้ประกาศไว้โดยเปิดเผยที่สำนักงานเทศบาลด้วย นั้น

ดังนั้น ผู้บริหารเทศบาลตำบลสันโป่ง จึงได้รายงานผลการปฏิบัติงานตามนโยบายด้วยการจัดทำ โครงการพัฒนาท้องถิ่น ประจำปีงบประมาณ พ.ศ. 2569 ซึ่งสอดคล้องกับนโยบายผู้บริหารท้องถิ่นกำหนดไว้ ในคราวประชุมสภาเทศบาลตำบลสันโป่ง สมัยประชุมสามัญ สมัยวิสามัญ สมัยที่ 1 ประจำปี พ.ศ. 2568 เมื่อวันที่ 21 มีนาคม 2568 โดยได้แถลงนโยบายการบริหารจัดการเทศบาลตำบลสันโป่ง ในการยึดมั่นในการปกครองระบอบประชาธิปไตยแบบมีส่วนร่วมของประชาชน และ ตามอำนาจหน้าที่ของเทศบาลที่ได้บัญญัติไว้ในพระราชบัญญัติเทศบาล พ.ศ.2496 รวมถึงฉบับแก้ไขเพิ่มเติม จนถึงปัจจุบัน และพระราชบัญญัติกำหนดแผนและขั้นตอนการกระจายอำนาจให้แก่องค์กรปกครองส่วนท้องถิ่น พ.ศ.2542 และฉบับแก้ไขเพิ่มเติม จนถึงปัจจุบัน เพื่อดำเนินงานตามอำนาจหน้าที่ของเทศบาลภายใต้ ระเบียบและข้อกฎหมายที่เกี่ยวข้อง โดยยึดถือนโยบายของรัฐบาล ยุทธศาสตร์ชาติ 20 ปี (พ.ศ. 2561 - 2580) ยุทธศาสตร์การพัฒนาประเทศตามแผนพัฒนาเศรษฐกิจและสังคมแห่งชาติฉบับที่ 13 (พ.ศ. 2566 - 2570) กรอบยุทธศาสตร์การพัฒนาขององค์กรปกครองส่วนท้องถิ่นในเขตจังหวัดเชียงใหม่ และยุทธศาสตร์การพัฒนาของจังหวัดเชียงใหม่เป็นหลักในการกำหนดนโยบายการบริหารและพัฒนาที่สอดคล้องกับปัญหาในเขตพื้นที่ รวมทั้งความต้องการในการพัฒนาทุกๆ ด้าน โดยมุ่งเน้นการสานต่อภารกิจที่ได้ดำเนินการไว้ให้ต่อเนื่อง และ พร้อมที่จะพัฒนาปรับปรุงการดำเนินงานให้มีประสิทธิภาพยิ่งขึ้น นำไปสู่กระบวนการพัฒนาและสนองตอบ ความต้องการของประชาชนได้อย่างแท้จริงและยั่งยืน เพื่อบรรลุวิสัยทัศน์ **“พัฒนาอย่างสมดุล ชุมชนน่าอยู่ ฟื้นฟูวัฒนธรรม น้อมนำประชาธิปไตย ภายใต้ธรรมาภิบาล”** ซึ่งสอดคล้องกับนโยบายของนายกเทศมนตรีตำบลสันโป่ง นายพงศ์ชยรัช บัวบุญเลิศ กำหนด ไว้ 7 ด้าน ภายใต้ยุทธศาสตร์การพัฒนาเทศบาลตำบลสันโป่ง ทั้ง 7 ยุทธศาสตร์ ดังนี้

ยุทธศาสตร์การพัฒนาเทศบาลตำบลสันโป่ง

1. ยุทธศาสตร์การพัฒนาด้านโครงสร้างพื้นฐาน
2. ยุทธศาสตร์การพัฒนาด้านเศรษฐกิจท้องถิ่นในด้านการค้า การลงทุน การท่องเที่ยว อุตสาหกรรม เกษตรกรรม หัตถกรรมและสินค้า OTOP
3. ยุทธศาสตร์การอนุรักษ์ ฟื้นฟู และบริหารจัดการทรัพยากรธรรมชาติ สิ่งแวดล้อม ระบบนิเวศน์และการพลังงานอย่างยั่งยืน

4. ยุทธศาสตร์การอนุรักษ์ ถ่ายทอดวัฒนธรรม จารีตประเพณี ส่งเสริมวิถีชีวิต ภูมิปัญญาท้องถิ่น และการพัฒนาคุณธรรมจริยธรรมประชาชน
5. ยุทธศาสตร์การพัฒนาคุณภาพชีวิตของประชาชนอย่างทั่วถึงทั้งในด้านการศึกษา สุขภาวะชีวิตความเป็นอยู่ และการสร้างจิตสำนึกในการดำเนินชีวิตของประชาชน
6. ยุทธศาสตร์การพัฒนาการบริหารจัดการบ้านเมืองที่ดี
7. ยุทธศาสตร์การเสริมสร้างความสงบสุขปลอดภัยแก่ชุมชน และเปิดโอกาสให้ชุมชนมีส่วนร่วมในการพัฒนาท้องถิ่น บนพื้นฐานของประชาธิปไตย

นโยบายภายใต้การนำของ นายพงศ์ชยรัช บัวบุญเลิศ นายกเทศมนตรีตำบลสันโป่ง

1. นโยบายด้านการพัฒนาทางเศรษฐกิจ

1.1 ส่งเสริมสนับสนุนกลุ่มอาชีพต่าง ๆ ในตำบลเพื่อพัฒนาศักยภาพของกลุ่มให้มีความเข้มแข็งและยั่งยืน

1.2 สร้างรายได้และลดรายจ่ายในครัวเรือนโดยส่งเสริมสนับสนุนผู้ประกอบการในพื้นที่

1.3 จัดให้มีศูนย์รวมในการจำหน่ายสินค้าชุมชน และจัดหาแหล่งช่องทางการจัดจำหน่ายสินค้า

2. นโยบายด้านการพัฒนาสังคม

2.1 ส่งเสริมสนับสนุนผู้ด้อยโอกาส ผู้พิการและผู้ยากไร้ ให้ได้รับการดูแลและช่วยเหลือให้มีคุณภาพชีวิตที่ดีขึ้น

2.2 ส่งเสริมสนับสนุนงบประมาณให้กับกลุ่มองค์กรต่างๆ เช่นองค์กรผู้สูงอายุ กลุ่ม อสม . ชรบ.และกลุ่มแม่บ้านในตำบลสันโป่ง

2.3 ส่งเสริมสนับสนุนโรงเรียนผู้สูงอายุตลอดจนให้การดูแลผู้สูงอายุที่เจ็บป่วย

3. นโยบายด้านการศึกษา กีฬาและนันทนาการ

3.1 ส่งเสริมสนับสนุนด้านการจัดการศึกษาระดับปฐมวัยให้มีมาตรฐานตามเกณฑ์ตัวชี้วัด

3.2 พัฒนาบุคลากรทางการศึกษาให้มีประสิทธิภาพมากขึ้น

3.3 สนับสนุนและร่วมกิจกรรมโรงเรียนในเขตเทศบาลตำบลสันโป่ง

3.4 ส่งเสริมการเรียนรู้ของประชาชน โดยจัดการอบรมเพื่อสร้างเสริมความรู้ ด้านทักษะด้านต่าง ๆ

3.5 ส่งเสริมสนับสนุนด้านการเล่นกีฬาของประชาชน เยาวชน เพื่อส่งเสริมสุขภาพ และการออกกำลังกาย สร้างความสามัคคีโดยการจัดการแข่งขันกีฬาทุกระดับวัยภายในตำบลสันโป่ง

3.6 ปรับปรุงสนามกีฬาให้มีมาตรฐาน เพียงพอต่อการออกกำลังกายของประชาชนภายในตำบลสันโป่ง

4. นโยบายด้านศาสนาวัฒนธรรม ประเพณี

4.1 ส่งเสริมฟื้นฟูขนบธรรมเนียมประเพณีและภูมิปัญญาท้องถิ่น โดยร่วมสนับสนุนจัดกิจกรรมวันสำคัญ

4.2 สนับสนุนส่งเสริมด้านสาสนาทุกศาสนาโดยร่วมกิจกรรมวันสำคัญทางศาสนาทุกศาสนา

4.3 ส่งเสริมให้ชุมชนมีส่วนร่วมในการจัดสถานที่ท่องเที่ยวและจัดกิจกรรมตามประเพณีเพื่อส่งเสริมการท่องเที่ยว และสร้างรายได้ให้กับประชาชนภายในตำบลสันโป่ง

5. นโยบายด้านสาธารณสุขและสิ่งแวดล้อม

5.1 ปรับปรุงภูมิทัศน์ จัดสิ่งแวดล้อมให้เหมาะสม

5.2 จัดให้มีการบริหารด้านสาธารณสุขอย่างทั่วถึง จัดศูนย์บริการสาธารณสุขเทศบาลเพื่อตอบสนองความต้องการของประชาชน

5.3 ส่งเสริมพัฒนาอาสาสมัครสาธารณสุขหมู่บ้าน (อสม) ให้มีความรู้ ความสามารถให้ทางบริการสาธารณสุขได้อย่างทั่งถึง

5.4 ส่งเสริมให้ประชาชนร่วมกันรักษาดูแล สิ่งแวดล้อม ให้สะอาดและเป็นระเบียบเรียบร้อยโดยให้ชุมชนมีส่วนร่วม เช่น การจัดเก็บขยะมูลฝอย

6. นโยบายด้านโครงสร้างพื้นฐาน

6.1 พัฒนาระบบโครงสร้างพื้นฐานโดยการก่อสร้าง ปรับปรุง ซ่อมแซม เช่น แสงสว่าง ไฟฟ้า น้ำประปา และถนนต่าง ๆ ในเขตเทศบาลตำบลสันโป่งเพื่ออำนวยความสะดวกและปลอดภัย

6.2 ปรับปรุงขุดลอก ระบบระบายน้ำให้ครอบคลุมทุกพื้นที่ในตำบลสันโป่ง

6.3 ปรับปรุงระบบประปาภายในหมู่บ้านโดยให้ประชาชนมีส่วนร่วม

7. นโยบายด้านการบริหาร

7.1 บริหารโดยยึดหลักธรรมมาธิบาล โดยยึดหลักนิติธรรม หลักคุณธรรม ความโปร่งใส หลักการมีส่วนร่วม

7.2 ส่งเสริมสนับสนุนภาคประชาชนโดยผ่านผู้นำหมู่บ้านให้เข้ามามีส่วนร่วมในการจัดทำแผนยุทธศาสตร์ และร่วมกำกับดูแลและตรวจสอบได้

7.3 ปรับปรุงภูมิทัศน์ในสำนักงานให้มีความสง่างาม ทันสมัย นำระบบเทคโนโลยี สารสนเทศเข้ามาใช้เพื่อให้สามารถบริการประชาชนได้อย่างรวดเร็วและมีประสิทธิภาพ

7.4 พัฒนาพนักงานและลูกจ้างของเทศบาลตำบลสันโป่ง โดยการอบรมสัมมนา เพื่อเพิ่มขีดความรู้ความสามารถ เพื่อให้ทุกคนเกิดจิตสำนึกที่ดีในงานด้านบริการ

7.5 ปรับปรุงพัฒนาและจัดให้มีเครื่องมือเครื่องใช้ในการปฏิบัติงานด้านต่าง ๆ ให้เพียงพอและทันสมัย

7.6 มีส่วนร่วมในกิจกรรมของชุมชนโดยผ่านกำนันผู้ใหญ่บ้าน ตลอดจนองค์กรอื่นๆ ภายในตำบลสันโป่ง เพื่อเสริมสร้างความสามัคคีภายในตำบล

รายงานรายรับจริงตามงบประมาณ

ปีงบประมาณ พ.ศ. 2569

หมวด	ประเภท	ประมาณการ	รับจริง	+ -	รับจริงเกินประมาณการ
หมวดภาษีอากร	ภาษีที่ดินและสิ่งปลูกสร้าง	4,000,000.00	3,352,572.06		-647,427.94
	ภาษีป้าย	650,000.00	686,168.00		36,168.00
รวมหมวดภาษีอากร		**4,650,000.00**	**4,038,740.06**		**-611,259.94**
หมวดค่าธรรมเนียม ค่าปรับ และใบอนุญาต	ค่าธรรมเนียมใบอนุญาตการขายสุรา	3,500.00	5,117.90		1,617.90
	ค่าธรรมเนียมเก็บและขนมูลฝอย	1,300,000.00	1,487,350.00		187,350.00
	ค่าธรรมเนียมในการออกหนังสือรับรองการแจ้งสถานที่จำหน่ายอาหารหรือสะสมอาหาร	30,000.00	37,800.00		7,800.00
	ค่าธรรมเนียมเกี่ยวกับการควบคุมอาคาร	10,000.00	5,690.00		-4,310.00
	ค่าธรรมเนียมเกี่ยวกับทะเบียนพาณิชย์	2,000.00	2,220.00		220.00
	ค่าธรรมเนียมการสมัครรับเลือกตั้งสมาชิกสภาท้องถิ่นหรือผู้บริหารท้องถิ่น	2,000.00	0.00		-2,000.00
	ค่าธรรมเนียมอื่น ๆ	50,000.00	72,052.70		22,052.70
	ค่าปรับการผิดสัญญา	150,000.00	27,451.00		-122,549.00
	ค่าใบอนุญาตประกอบการค้าสำหรับกิจการที่เป็นอันตรายต่อสุขภาพ	60,000.00	52,600.00		-7,400.00
	ค่าใบอนุญาตเกี่ยวกับการควบคุมอาคาร	10,000.00	6,155.00		-3,845.00
	ค่าใบอนุญาตอื่น ๆ	40,000.00	32,710.00		-7,290.00
รวมหมวดค่าธรรมเนียม ค่าปรับ และใบอนุญาต		**1,657,500.00**	**1,729,146.60**		**71,646.60**
หมวดรายได้จากทรัพย์สิน	ค่าเช่าหรือบริการ	5,000.00	47,260.00		42,260.00
	ดอกเบี้ย	500,000.00	321,669.05		-178,330.95
รวมหมวดรายได้จากทรัพย์สิน		**505,000.00**	**368,929.05**		**-136,070.95**

หมวดรายได้จากสาธารณูปโภคและกิจการพาณิชย์	รายได้จากประปา	3,140,000.00	2,755,042.50		-384,957.50
รวมหมวดรายได้จากสาธารณูปโภค และกิจการพาณิชย์		**3,140,000.00**	**2,755,042.50**		**-384,957.50**
หมวดรายได้เบ็ดเตล็ด	รายได้เบ็ดเตล็ดอื่น ๆ	5,000.00	16,578.48		11,578.48
	รวมหมวดรายได้เบ็ดเตล็ด	**5,000.00**	**16,578.48**		**11,578.48**
หมวดภาษีจัดสรร	ภาษีรถยนต์	1,350,000.00	1,555,393.66		205,393.66
	ภาษีมูลค่าเพิ่มตาม พ.ร.บ. กำหนดแผนฯ	12,900,000.00	14,605,607.52		1,705,607.52
	ภาษีมูลค่าเพิ่มตาม พ.ร.บ. จัดสรรรายได้ฯ	8,250,000.00	8,762,448.73		512,448.73
	ภาษีธุรกิจเฉพาะ	850,000.00	593,503.74		-256,496.26
	ภาษีสรรพสามิต	8,950,000.00	8,987,716.56		37,716.56
	ค่าภาคหลวงแร่	87,000.00	121,529.27		34,529.27
	ค่าภาคหลวงปิโตรเลียม	85,000.00	69,654.69		-15,345.31
	ค่าธรรมเนียมจดทะเบียนสิทธิและนิติกรรมตามประมวลกฎหมายที่ดิน	4,900,000.00	3,827,434.00		-1,072,566.00
	รวมหมวดภาษีจัดสรร	**37,372,000.00**	**38,523,288.17**		**1,151,288.17**
หมวดเงินอุดหนุน	เงินอุดหนุนทั่วไป	42,670,500.00	42,693,800.00		23,300.00
	รวมหมวดเงินอุดหนุน	**42,670,500.00**	**42,693,800.00**		**23,300.00**
	รวมทั้งหมด	**90,000,000.00**	**90,125,524.86**		**125,524.86**

รายงานรายรับ - รายจ่ายจริง เปรียบเทียบงบประมาณ

ปีงบประมาณ พ.ศ. 2569

รายรับ/รายจ่าย	ประมาณการ	เกิดขึ้นจริง
เงินงบประมาณ		
รายรับ		
รายได้จัดเก็บเอง		
หมวดภาษีอากร	4,650,000.00	4,038,740.06
หมวดค่าธรรมเนียม ค่าปรับ และใบอนุญาต	1,657,500.00	1,729,146.60
หมวดรายได้จากทรัพย์สิน	505,000.00	368,929.05
หมวดรายได้จากสาธารณูปโภค และกิจการพาณิชย์	3,140,000.00	2,755,042.50
หมวดรายได้เบ็ดเตล็ด	5,000.00	16,578.48
รายได้ที่รัฐบาลเก็บแล้วจัดสรรให้องค์กรปกครองส่วนท้องถิ่น		
หมวดภาษีจัดสรร	37,372,000.00	38,523,288.17
รายได้ที่รัฐบาลอุดหนุนให้องค์กรปกครองส่วนท้องถิ่น		
หมวดเงินอุดหนุน	42,670,500.00	42,693,800.00
รวม	**90,000,000.00**	**90,125,524.86**
รายจ่าย		
งบกลาง	29,077,000.00	27,916,316.38
งบบุคลากร	29,623,624.00	26,888,424.39
งบดำเนินงาน	26,430,952.00	19,136,760.96
งบลงทุน	2,493,426.00	1,590,425.00
งบเงินอุดหนุน	2,374,998.00	2,136,903.94
รวม	**90,000,000.00**	**77,668,830.67**
ผลต่าง รับ-จ่าย		**12,456,694.19**

สรุปผลการปฏิบัติงานตามนโยบายนายกเทศมนตรีตำบลสันโป่ง ประจำปีงบประมาณ พ.ศ. 2569

ตารางที่ 1 แสดงจำนวนโครงการที่สอดคล้องกับนโยบายนายกเทศมนตรีตำบลสันโป่ง ทั้ง 7 ด้าน

นโยบาย	โครงการ		งบประมาณใน	เบิกจ่าย	คงเหลือ
	จำนวน	ร้อยละ	เทศบัญญัติ (บาท)	(บาท)	(บาท)
๑. นโยบายด้านการพัฒนาทางเศรษฐกิจ	7	8.24	150,000.00	40,779.00	109,221.00
๒. นโยบายด้านการพัฒนาสังคม	19	22.35	28,407,800.00	26,126,107.00	2,281,693.00
๓. นโยบายด้านการศึกษา กีฬาและนันทนาการ	12	14.12	3,773,717.00	3,071,259.00	702,458.00
๔. นโยบายด้านศาสนาวัฒนธรรม ประเพณี	10	11.76	505,000.00	459,280.00	45,720.00
๕. นโยบายด้านสาธารณสุขและสิ่งแวดล้อม	14	16.47	2,305,000.00	1,852,471.00	452,529.00
๖. นโยบายด้านโครงสร้างพื้นฐาน	9	10.59	7,907,696.00	5,070,644.00	2,837,052.00
๗. นโยบายด้านการบริหาร	14	16.47	482,300.00	402,535.00	79,765.00
รวม	**85**	**100**	**43,531,513.00**	**37,023,075.00**	**6,508,438.00**

ตารางที่ 2 แสดงจำนวนโครงการที่ตอบสนองนโยบายนายนกเทศมนตรีตำบลสันโป่ง นโยบายที่ 1 นโยบายด้านการพัฒนาทางเศรษฐกิจ

ลำดับ	โครงการ	งบประมาณอนุมัติ (บาท)	โอนเพิ่ม (บาท)	โอนลด (บาท)	ผูกพัน (บาท)	เบิกจ่าย (บาท)	งบประมาณคงเหลือ (บาท)
1	โครงการส่งเสริมและพัฒนาสตรีตำบลสันโป่ง	30,000.00	0	0	0	14,840.00	15,160.00
2	โครงการส่งเสริม สนับสนุน และพัฒนาอาชีพให้กับประชาชนในตำบลสันโป่ง	50,000.00	0	25,000.00	0	9,090.00	15,910.00
3	โครงการ 1 อปท. 1 สวนสมุนไพร	10,000.00	0	0	0	0	10,000.00
4	โครงการเพิ่มประสิทธิภาพศูนย์บริการและถ่ายทอดเทคโนโลยีการเกษตรตำบลสันโป่ง	20,000.00	0	0	0	16,849.00	3,151.00
5	โครงการศูนย์จัดการศัตรูพืชชุมชนตำบลสันโป่ง	10,000.00	0	0	0	0	10,000.00
6	โครงการส่งเสริมศูนย์ข้าวชุมชนตำบลสันโป่ง	10,000.00	0	0	0	0	10,000.00
7	โครงการส่งเสริมอาชีพตามแนวทางเศรษฐกิจพอเพียง	20,000.00	0	0	0	0	20,000.00
รวม		**150,000.00**	**0.00**	**25,000.00**	**0.00**	**40,779.00**	**84,221.00**

ตารางที่ 3 แสดงจำนวนโครงการที่ตอบสนองนโยบายนายนกเทศมนตรีตำบลสันโป่ง นโยบายที่ 2 นโยบายด้านการพัฒนาสังคม

ลำดับ	โครงการ	งบประมาณอนุมัติ (บาท)	โอนเพิ่ม (บาท)	โอนลด (บาท)	ผูกพัน (บาท)	เบิกจ่าย (บาท)	งบประมาณคงเหลือ (บาท)
1	โครงการขับเคลื่อนศูนย์ยุติธรรมชุมชนตำบลสันโป่ง	14,900.00	0	0	0	0	14,900.00
2	โครงการเทศกิจเพื่อนชุมชน	10,000.00	0	0	0	0	10,000.00
3	โครงการป้องกันและแก้ไขปัญหายาเสพติด	16,700.00	0	0	0	9,570.00	7,130.00
4	ค่าป่วยการอาสาสมัครป้องกันภัยฝ่ายพลเรือน	50,000.00	0	0	0	48,800.00	1,200.00
5	โครงการดำเนินงานและบริหารจัดการระบบการป้องกันและบรรเทาสาธารณภัย	216,000.00	0	10,000.00	0	92,000.00	114,000.00
6	โครงการจัดตั้งศูนย์อำนวยความปลอดภัยทางถนนช่วงเทศกาลปีใหม่และเทศกาลสงกรานต์	5,000.00	0	0	0	0	5,000.00
7	โครงการป้องกันการจมน้ำในเด็กอายุต่ำกว่า 15 ปี โดยการฝึกอบรมการว่ายน้ำเพื่อเอาชีวิตรอดและการกู้ชีพขั้นพื้นฐาน	15,000.00	0	15,000.00	0	0	0
8	โครงการฝึกซ้อมแผนการป้องกันและบรรเทาสาธารณภัย	15,000.00	5,000.00	0	0	19,636.00	364
9	โครงการฝึกอบรมทบทวนชุดปฏิบัติการจิตอาสาภัยพิบัติตำบลสันโป่ง	20,000.00	0	20,000.00	0	0	0
10	โครงการฝึกอบรมอาสาสมัครป้องกันภัยฝ่ายพลเรือนตำบลสันโป่ง	20,000.00	0	15,000.00	0	0	5,000.00

ลำดับ	โครงการ	งบประมาณอนุมัติ (บาท)	โอนเพิ่ม (บาท)	โอนลด (บาท)	ผูกพัน (บาท)	เบิกจ่าย (บาท)	งบประมาณคงเหลือ (บาท)
11	ค่าจ้างเหมาบริการตามโครงการเพิ่มพูนประสิทธิภาพในการปฏิบัติงานให้บริการประชาชน เพื่อดูแลผู้สูงอายุที่มีภาวะพึ่งพิง	216,000.00	0	80,000.00	0	108,000.00	28,000.00
12	โครงการช่วยเหลือประชาชนตามอำนาจหน้าที่ขององค์กรปกครองส่วนท้องถิ่น	30,000.00	0	0	0	0	30,000.00
13	โครงการพัฒนาศักยภาพผู้พิการและผู้ด้อยโอกาสตำบลสันโป่ง	20,000.00	0	0	0	10,521.00	9,479.00
14	โครงการพัฒนาศักยภาพผู้สูงอายุตำบลสันโป่ง	20,000.00	0	0	0	19,690.00	310
15	เบี้ยยังชีพผู้สูงอายุ	22,519,200.00	0	756,400.00	0	21,120,200.00	642,600.00
16	เบี้ยยังชีพความพิการ	4,680,000.00	0	82,800.00	0	4,304,400.00	292,800.00
17	เบี้ยยังชีพผู้ป่วยเอดส์	330,000.00	0	0	0	300,000.00	30,000.00
18	เงินสำรองจ่าย	200,000.00	0	0	0	93,290.00	106,710.00
19	สมทบกองทุนสวัสดิการชุมชนตำบลสันโป่ง	10,000.00	0	0	0	0	10,000.00
รวม		**28,407,800.00**	**5,000.00**	**979,200.00**	**0.00**	**26,126,107.00**	**1,307,493.00**

ตารางที่ 4 แสดงจำนวนโครงการที่ตอบสนองนโยบายนายนกเทศมนตรีตำบลสันโป่ง นโยบายที่ 3 นโยบายด้านการศึกษา กีฬาและนันทนาการ

ลำดับ	โครงการ	งบประมาณอนุมัติ (บาท)	โอนเพิ่ม (บาท)	โอนลด (บาท)	ผูกพัน (บาท)	เบิกจ่าย (บาท)	งบประมาณคงเหลือ (บาท)
1	โครงการกีฬาสีศูนย์พัฒนาเด็กเล็กและโรงเรียนอนุบาลเทศบาลตำบลสันโป่ง	15,000.00	0	0	0	10,940.00	4,060.00
2	โครงการพัฒนาศักยภาพเด็กและเยาวชนตำบลสันโป่ง	10,000.00	0	0	0	0	10,000.00
3	โครงการวันเด็กแห่งชาติ	87,000.00	0	2,723.00	0	84,277.00	0
4	โครงการส่งนักเรียนเข้าร่วมแข่งขันทักษะทางวิชาการในระดับต่างๆ	20,000.00	0	0	0	0	20,000.00
5	โครงการเสริมสร้างประสบการณ์เรียนรู้และแสดงผลงานของนักเรียนศูนย์พัฒนาเด็กเล็กตำบลสันโป่งและโรงเรียนอนุบาลเทศบาลตำบลสันโป่ง	15,000.00	0	0	0	13,987.00	1,013.00
6	โครงการสนับสนุนค่าใช้จ่ายการบริหารสถานศึกษา สำหรับศูนย์พัฒนาเด็กเล็กตำบลสันโป่ง	469,100.00	0	0	0	334,940.00	134,160.00
7	โครงการสนับสนุนค่าใช้จ่ายการบริหารสถานศึกษา สำหรับโรงเรียนอนุบาลเทศบาลตำบลสันโป่ง	1,068,800.00	0	0	0	1,052,350.00	16,450.00
8	โครงการสนับสนุนค่าใช้จ่ายการบริหารสถานศึกษา (อาหารเสริม นม)	704,817.00	0	0	0	624,365.70	80,451.30

ลำดับ	โครงการ	งบประมาณอนุมัติ (บาท)	โอนเพิ่ม (บาท)	โอนลด (บาท)	ผูกพัน (บาท)	เบิกจ่าย (บาท)	งบประมาณคงเหลือ (บาท)
9	โครงการสนับสนุนค่าใช้จ่ายการบริหารสถานศึกษา (โครงการอาหารกลางวัน) โรงเรียนสังกัดอื่น โรงเรียนบ้านป่าติ้ว	1,144,000.00	0	0	0	950,400.00	193,600.00
10	โครงการแข่งขันกีฬาประชาชนตำบลสันโป่ง	200,000.00	50,000.00	250,000.00	0	0	0
11	โครงการแข่งขันกีฬาองค์กรปกครองส่วนท้องถิ่น อำเภอแม่ริม	20,000.00	0	20,000.00	0	0	0
12	โครงการจัดส่งนักกีฬาเข้าร่วมการแข่งขันในระดับต่างๆ	20,000.00	0	0	0	0	20,000.00
รวม		**3,773,717.00**	**50,000.00**	**272,723.00**	**0.00**	**3,071,259.70**	**479,734.30**

ตารางที่ 5 แสดงจำนวนโครงการที่ตอบสนองนโยบายนายนกเทศมนตรีตำบลสันโป่ง นโยบายที่ 4 นโยบายด้านศาสนาวัฒนธรรม ประเพณี

ลำดับ	โครงการ	งบประมาณอนุมัติ (บาท)	โอนเพิ่ม (บาท)	โอนลด (บาท)	ผูกพัน (บาท)	เบิกจ่าย (บาท)	งบประมาณคงเหลือ (บาท)
1	โครงการส่งเสริมคุณธรรม จริยธรรมให้แก่ผู้บริหาร สมาชิกสภาเทศบาล ข้าราชการ พนักงานจ้างส่วนท้องถิ่น	30,000.00	0	0	0	24,800.00	5,200.00
2	โครงการเทิดพระเกียรติพลเรือเอกพระเจ้าบรมวงศ์เธอพระองค์เจ้าอาภากรเกียรติวงศ์ กรมหลวงชุมพรเขตอุดมศักดิ์	30,000.00	0	0	0	29,930.00	70
3	โครงการธรรมะร้อยใจสายใยชุมชน	30,000.00	0	30,000.00	0	0	0
4	โครงการบรรพชาสามเณรภาคฤดูร้อน	0	10,000.00	3,610.00	0	6,390.00	0
5	โครงการส่งเสริมประเพณีการตักบาตรเทโวโรหณะ	10,000.00	0	0	0	10,000.00	0
6	โครงการส่งเสริมและอนุรักษ์ประเพณีเข้าพรรษา	30,000.00	0	0	0	30,000.00	0
7	โครงการสืบสานประเพณีลอยกระทง (ยี่เป็ง)	50,000.00	0	0	0	50,000.00	0
8	โครงการอนุรักษ์ประเพณีปี๋ใหม่เมือง	80,000.00	10,000.00	3,400.00	0	86,600.00	0
9	โครงการอนุรักษ์และสืบสานประเพณีสรงน้ำพระธาตุวัดพระธาตุจอมแตง	30,000.00	0	3,440.00	0	26,560.00	0
10	อุดหนุนสภาวัฒนธรรมตำบลสันโป่ง	215,000.00	0	0	0	195,000.00	20,000.00
รวม		**505,000.00**	**20,000.00**	**40,450.00**	**0.00**	**459,280.00**	**25,270.00**

ตารางที่ 6 แสดงจำนวนโครงการที่ตอบสนองนโยบายนายนกเทศมนตรีตำบลสันโป่ง นโยบายที่ 5 นโยบายด้านสาธารณสุขและสิ่งแวดล้อม

ลำดับ	โครงการ	งบประมาณอนุมัติ (บาท)	โอนเพิ่ม (บาท)	โอนลด (บาท)	ผูกพัน (บาท)	เบิกจ่าย (บาท)	งบประมาณคงเหลือ (บาท)
1	โครงการป้องกันและแก้ไขปัญหาหมอกควันและไฟป่า	45,000.00	0	0	0	44,762.30	237.70
2	โครงการตลาดน่าซื้อและอาหารปลอดภัย	30,000.00	0	0	0	27,360.00	2,640.00
3	โครงการป้องกันโรคระบาดและโรคติดต่อในพื้นที่ตำบลสันโป่ง	10,000.00	0	10,000.00	0	0	0
4	โครงการป้องกันและควบคุมโรคที่มียุงลายเป็นพาหะ	65,000.00	0	0	0	18,600.00	46,400.00
5	โครงการป้องกันและควบคุมโรคพิษสุนัขบ้า ตามโครงการสัตว์ปลอดโรค คนปลอดภัยจากโรคพิษสุนัขบ้า ตามพระปณิธานศาสตราจารย์ ดร. สมเด็จพระเจ้าน้องนางเธอ เจ้าฟ้าจุฬาภรณวลัยลักษณ์ อัครราชกุมารี กรมพระศรีสวางควัฒนวรขัตติยราชนารี	182,000.00	0	0	0	179,719.00	2,281.00
6	โครงการพัฒนาศักยภาพผู้นำด้านการส่งเสริมสุขภาพตำบลสันโป่ง	30,000.00	0	0	0	0	30,000.00
7	อุดหนุนคณะกรรมการหมู่บ้าน หมู่ 1 - หมู่ 11	220,000.00	0	0	0	200,000.00	20,000.00
8	ค่ากำจัดขยะมูลฝอยและสิ่งปฏิกูล	1,143,000.00	0	0	0	1,045,770.00	97,230.00
9	โครงการบริหารจัดการขยะตำบลสันโป่ง	200,000.00	0	15,600.00	0	16,000.00	168,400.00
10	โครงการธรรมนูญสุขภาพผู้สูงอายุ	10,000.00	0	0	0	0	10,000.00

ลำดับ	โครงการ	งบประมาณอนุมัติ (บาท)	โอนเพิ่ม (บาท)	โอนลด (บาท)	ผูกพัน (บาท)	เบิกจ่าย (บาท)	งบประมาณคงเหลือ (บาท)
11	โครงการรักษ์น้ำ รักษ์ป่า รักษาแผ่นดิน	10,000.00	0	0	0	0	10,000.00
12	โครงการลดการเผาในพื้นที่การเกษตร	10,000.00	0	0	0	9,000.00	1,000.00
13	โครงการอนุรักษ์พันธุกรรมพืช อันเนื่องมาจากพระราชดำริสมเด็จพระกนิษฐาธิราชเจ้า กรมสมเด็จพระเทพรัตนราชสุดาฯ สยามบรมราชกุมารี	50,000.00	0	20,000.00	0	11,260.00	18,740.00
14	สบทบกองทุนหลักประกันสุขภาพระดับท้องถิ่นหรือพื้นที่ เทศบาลตำบลสันโป่ง	300,000.00	0	0	0	300,000.00	0
รวม		**2,305,000.00**	**0.00**	**45,600.00**	**0.00**	**1,852,471.30**	**406,928.70**

ตารางที่ 7 แสดงจำนวนโครงการที่ตอบสนองนโยบายนายนกเทศมนตรีตำบลสันโป่ง นโยบายที่ 6 นโยบายด้านโครงสร้างพื้นฐาน

ลำดับ	โครงการ	งบประมาณอนุมัติ (บาท)	โอนเพิ่ม (บาท)	โอนลด (บาท)	ผูกพัน (บาท)	เบิกจ่าย (บาท)	งบประมาณคงเหลือ (บาท)
1	โคมไฟฟ้าสาธารณะพลังงานแสงอาทิตย์ (Solar Cells)	281,000.00	0	0	0	280,575.00	425.00
2	โคมไฟฟ้าสาธารณะพลังงานแสงอาทิตย์ (Solar Cells)	0	370,300.00	0	0	0	370,300.00
3	โครงการก่อสร้างฝายกันน้ำ ค.ส.ล. ลำเหมืองล้อง หมู่ 10	0	100,300.00	0	100,300.00	0	0
4	โครงการก่อสร้างฝายกันน้ำ ค.ส.ล. ลำเหมืองล้อง หมู่ 1	0	100,300.00	0	100,300.00	0	0
5	โครงการก่อสร้างฝายกันน้ำ ค.ส.ล. ลำเหมืองวังหมุ้น หมู่ 10	0	63,500.00	0	63,500.00	0	0
6	โครงการจ้างเหมาผลิตน้ำประปาเพื่ออุปโภคบริโภคในชุมชน	5,675,698.00	0	0	648,172.00	2,901,066.00	2,126,460.00
7	โครงการเพิ่มพูนประสิทธิภาพในการให้บริการงานกิจการประปา	810,000.00	951,200.00	168,500.00	0	753,500.00	839,200.00
8	เครื่องขยายเสียงแบบไร้สาย	490,000.00	0	0	0	489,000.00	1,000.00
9	อุดหนุนการไฟฟ้าส่วนภูมิภาคอำเภอแม่ริม	650,998.00	0	0	0	646,503.94	4,494.06
รวม		**7,907,696.00**	**1,585,600.00**	**168,500.00**	**912,272.00**	**5,070,644.94**	**3,341,879.06**

ตารางที่ 8 แสดงจำนวนโครงการที่ตอบสนองนโยบายนายนกเทศมนตรีตำบลสันโป่ง นโยบายที่ 7 นโยบายด้านการบริหาร

ลำดับ	โครงการ	งบประมาณอนุมัติ (บาท)	โอนเพิ่ม (บาท)	โอนลด (บาท)	ผูกพัน (บาท)	เบิกจ่าย (บาท)	งบประมาณคงเหลือ (บาท)
1	โครงการจิตอาสาเราทำความดีด้วยหัวใจ	10,000.00	0	0	0	5,820.00	4,180.00
2	โครงการพัฒนาและปรับปรุงสถานที่ทำงานน่าอยู่ (5ส)	10,000.00	0	5,500.00	0	0	4,500.00
3	โครงการเลือกตั้งสมาชิสภาท้องถิ่นและผู้บริหารท้องถิ่น	50,000.00	0	40,000.00	0	0	10,000.00
4	โครงการวันท้องถิ่นไทย	10,000.00	0	9,600.00	0	390	10
5	โครงการวันเทศบาล 24 เมษายน	10,000.00	0	0	0	10,000.00	0
6	โครงการอบรมเพื่อสร้างความรู้ ความเข้าใจในพระราชบัญญัติข้อมูลข่าวสารทางราชการ	17,300.00	0	0	0	0	17,300.00
7	โครงการอบรมสัมมนา ทัศนศึกษาดูงาน เพื่อพัฒนาศักยภาพในการปฏิบัติราชการและเสริมสร้างจิตสำนึกในการปฏิบัติงานของผู้บริหาร สมาชิกสภาเทศบาล พนักงานเทศบาลและลูกจ้างเทศบาลตำบลสันโป่ง	100,000.00	150,000.00	0	0	191,325.00	58,675.00
8	โครงการอบรมให้ความรู้แก่คณะผู้บริหารเทศบาล สมาชิกสภาและพนักงานเทศบาลตำบลสันโป่ง	20,000.00	0	0	0	20,000.00	0
9	อุดหนุนองค์การบริหารส่วนตำบลโป่งแยง	40,000.00	0	0	0	40,000.00	0
10	อุดหนุนที่ทำการปกครองอำเภอแม่ริม	105,000.00	0	0	0	105,000.00	0

ลำดับ	โครงการ	งบประมาณอนุมัติ (บาท)	โอนเพิ่ม (บาท)	โอนลด (บาท)	ผูกพัน (บาท)	เบิกจ่าย (บาท)	งบประมาณคงเหลือ (บาท)
11	โครงการพัฒนาศักยภาพคณะกรรมการแผนพัฒนาท้องถิ่นเทศบาลตำบลสันโป่ง	30,000.00	0	0	0	0	30,000.00
12	โครงการเวทีประชาคมเพื่อจัดทำแผนชุมชนและแผนพัฒนาท้องถิ่น	30,000.00	0	0	0	30,000.00	0
13	โครงการฝึกอบรมเชิงปฏิบัติการเกี่ยวกับการควบคุมภายในและการบริหารความเสี่ยง	20,000.00	0	0	0	0	20,000.00
14	โครงการพัฒนาครูและบุคลากรทางการศึกษา	30,000.00	0	0	0	0	30,000.00
รวม		**482,300.00**	**150,000.00**	**55,100.00**	**-**	**402,535.00**	**174,665.00**

รายงานเงินอุดหนุนเฉพาะกิจ

ที่เทศบาลตำบลสันโป่งได้ขอรับการสนับสนุนงบประมาณ

จากสำนักงบประมาณ ประจำปีงบประมาณ พ.ศ.2569

ตารางที่ 9 แสดงรายงานเงินอุดหนุนเฉพาะกิจ ประจำปีงบประมาณ พ.ศ.2569

ลำดับ	ประเภทโครงการ	โครงการ	งบประมาณที่ได้รับจัดสรร	วันที่ลงนาม	คู่สัญญา	งบประมาณตามสัญญา
1	เงินอุดหนุนเฉพาะกิจ / ประเภทครุภัณฑ์	จัดซื้อรถตักหน้าขุดหลัง ชนิดขับเคลื่อน 4 ล้อ จำนวน 1 คัน	3,520,000.00	21/05/2569	บริษัท โปรเกรส ทรัค อีควิปเมนท์ จำกัด	3,512,000.00
2	เงินอุดหนุนเฉพาะกิจ / ประเภทครุภัณฑ์	รถบรรทุก (ดีเซล) ขนาด 6 ตัน 6 ล้อ ปริมาตรกระบอกสูบไม่ต่ำกว่า 6,000 ซีซี หรือกำลังเครื่องยนต์สูงสุดไม่ต่ำกว่า 170 กิโลวัตต์ แบบบรรทุกน้ำ	2,702,000.00	19/02/2569	บริษัท อีคอน เอ็นจิเนียร์ พลัส จำกัด	2,567,000.00
		รวม	**6,222,000.00**			**6,079,000.00**

รวมงบประมาณที่ได้รับการจัดสรร จำนวน 6,222,000.00 บาท

รวมงบประมาณตามสัญญา จำนวน 6,079,000.00 บาท

งบประมาณเหลือจ่าย จำนวน 143,000.00 บาท

รายงานเงินอุดหนุนเฉพาะกิจ (เงินเหลือจ่าย)

ที่เทศบาลตำบลสันโป่งได้รับการสนับสนุนงบประมาณ จากสำนักงบประมาณ ประจำปีงบประมาณ พ.ศ. 2569

ตารางที่ 10 แสดงการใช้จ่ายงบประมาณเงินอุดหนุนเฉพาะกิจ (เงินเหลือจ่าย) ประจำปีงบประมาณ พ.ศ.2569

ลำดับ	โครงการ	งบประมาณ	งบประมาณในสัญญา	งบเหลือจ่าย	เงินเหลือจ่าย
1	จัดซื้อรถตักหน้าขุดหลัง ชนิดขับเคลื่อน 4 ล้อ จำนวน 1 คัน	3,520,000.00	3,512,000.00	8,000.00	-ไม่ขอใช้ **คงเหลือ 8,000.00 บาท**
2	รถบรรทุก (ดีเซล) ขนาด 6 ตัน 6 ล้อ ปริมาตรกระบอกสูบไม่ต่ำกว่า 6,000 ซีซี หรือกำลังเครื่องยนต์สูงสุดไม่ต่ำกว่า 170 กิโลวัตต์ แบบบรรทุกน้ำ	2,702,000.00	2,567,000.00	135,000.00	-ขอใช้งบประมาณ **134,500.00 บาท** - นำเงินเหลือจ่ายเพื่อจัดซื้อวัสดุดับเพลิง (งานป้องกันฯ)งบประมาณ 26,300 บาท - นำเงินเหลือจ่ายเพื่อวัสดุเครื่องแต่งกาย (งานป้องกันฯ) งบประมาณ 108,200 บาท **คงเหลือ 500.00 บาท**
รวม		**6,222,000.00**	**6,079,000.00**	**143,000.00**	**รวมคงเหลือทั้งสิ้น 8,500.00 บาท**

รวมงบประมาณที่ได้รับการจัดสรร	**จำนวน**	**6,222,000.00**	**บาท**
รวมงบประมาณตามสัญญา	**จำนวน**	**6,079,000.00**	**บาท**
ใช้งบประมาณเหลือจ่าย	**จำนวน**	**134,000.00**	**บาท**
ใช้งบประมาณทั้งสิ้น	**จำนวน**	**6,213,500.00**	**บาท**
รวมคงเหลือทั้งสิ้น	**จำนวน**	**8,500.00**	**บาท**

ภายใต้การนำของนายพงศ์ชยรัช บัวบุญเลิศ นายกเทศมนตรีตำบลสันโป่ง ได้ยื่นญัตติขออนุมัติใช้จ่ายเงินสะสม ห้วง ปี พ.ศ.2569

เพื่อมีวัตถุประสงค์หลักคือ เพื่อเป็นเครื่องมือทางการคลังในการแก้ไขปัญหาความเดือดร้อนของประชาชน บำบัดทุกข์บำรุงสุข
และพัฒนาท้องถิ่น ในกรณีที่งบประมาณรายจ่ายประจำปีมีไม่เพียงพอ หรือมีเหตุจำเป็นเร่งด่วน

ลำดับ	สมัยประชุม	วันที่อนุมัติ	รายการ	วงเงิน	ผูกพัน	เบิกจ่าย	คงเหลือ
1	สมัยวิสามัญ สมัยที่ 1 ประจำปี พ.ศ. 2569	22/07/2569	ตู้เก็บเอกสารบานเลื่อนกระจำ จำนวน 2 ตู้	14,000.00	0	14,000.00	0
2	สมัยวิสามัญ สมัยที่ 1 ประจำปี พ.ศ. 2569	22/07/2569	เครื่องสำรองไฟฟ้า ขนาด 1.5 kVA	6,000.00	0	6,000.00	0
3	สมัยวิสามัญ สมัยที่ 1 ประจำปี พ.ศ. 2569	22/07/2569	ตู้สำหรับจัดเก็บเครื่องคอมพิวเตอร์และอุปกรณ์ แบบที่ 1 (ขนาด 36 U)	18,000.00	0	18,000.00	0
4	สมัยวิสามัญ สมัยที่ 1 ประจำปี พ.ศ. 2569	22/07/2569	กล้องบันทึกภาพติดรถยนต์พร้อมระบบติดตามแสดงพิกัดรถยนต์ (GPS)	18,580.00	0	18,580.00	0
5	สมัยวิสามัญ สมัยที่ 1 ประจำปี พ.ศ. 2569	22/07/2569	เครื่องคอมพิวเตอร์แม่ขาย (Server) จำนวน 1 เครื่อง	90,000.00	0	0	90,000.00
6	สมัยวิสามัญ สมัยที่ 1 ประจำปี พ.ศ. 2569	22/07/2569	โครงการปรับปรุงซ่อมแซมระบบประปาหมู่บ้าน หมู่ที่ 2 บ้านป่าติ้ว (ฝั่งตะวันออก)	496,000.00	496,000.00	0	0
7	สมัยวิสามัญ สมัยที่ 1 ประจำปี พ.ศ. 2569	22/07/2569	เตียงฉุกเฉินประจำรถพยาบาล	42,500.00	0	42,500.00	0
8	สมัยสามัญ สมัยที่ 2 ประจำปี พ.ศ. 2569	26/05/2569	เครื่องติดตามสถานะรถบรรทุกขยะ (GPS)	7,500.00	0	7,500.00	0

ลำดับ	สมัยประชุม	วันที่อนุมัติ	รายการ	วงเงิน	ผูกพัน	เบิกจ่าย	คงเหลือ
9	สมัยสามัญ สมัยที่ 2 ประจำปี พ.ศ. 2569	26/05/2569	โครงการก่อสร้างถนนคอนกรีตเสริมเหล็ก ซอย 3/8 บ้านดงเหนือ หมู่ 9	32,880.00	32,880.00	0	0
10	สมัยสามัญ สมัยที่ 2 ประจำปี พ.ศ. 2569	26/05/2569	โครงการปรับปรุงผิวทางด้วยหินคลุก ซอย ขันแก้วรีสอร์ท บ้านน้ำหลง หมู่ 10	234,400.00	0	234,000.00	400
11	สมัยสามัญ สมัยที่ 2 ประจำปี พ.ศ. 2569	26/05/2569	โครงการก่อสร้างถนนคอนกรีตเสริมเหล็ก ซอยรวมใจ บ้านหนองอาบช้าง หมู่ 1	271,700.00	271,500.00	0	200
12	สมัยสามัญ สมัยที่ 2 ประจำปี พ.ศ. 2569	26/05/2569	โครงการก่อสร้างถนนคอนกรีตเสริมเหล็ก ซอย 12 บ้านดง หมู่ 5	311,000.00	311,000.00	0	0
13	สมัยสามัญ สมัยที่ 2 ประจำปี พ.ศ. 2569	26/05/2569	โครงการก่อสร้างถนนคอนกรีตเสริมเหล็ก ซอย 7 บ้านใหม่ หมู่ 8	116,800.00	116,500.00	0	300
14	สมัยสามัญ สมัยที่ 2 ประจำปี พ.ศ. 2569	26/05/2569	โครงการปรับปรุงผิวทางด้วยหินคลุก ซอย ควายธนูแยกขวาบ้านน้ำหลง หมู่ 10	18,900.00	0	18,900.00	0
15	สมัยสามัญ สมัยที่ 2 ประจำปี พ.ศ. 2569	26/05/2569	โครงการก่อสร้างถนนคอนกรีตเสริมเหล็ก ซอยเทศบาล 40 แยกขวา จำนวน 2 จุด บ้านป่าติ้ว หมู่ 2	216,800.00	216,500.00	0	300
16	สมัยสามัญ สมัยที่ 2 ประจำปี พ.ศ. 2569	26/05/2569	โครงการก่อสร้างถนนคอนกรีตเสริมเหล็ก สายทางโครงการบ้านแก้วสา เชื่อมบ้านหม้อ หมู่ 6	136,600.00	136,500.00	0	100

ลำดับ	สมัยประชุม	วันทีอนุมัติ	รายการ	วงเงิน	ผูกพัน	เบิกจ่าย	คงเหลือ
17	สมัยสามัญ สมัยที่ 2 ประจำปี พ.ศ. 2569	26/05/2569	โครงการก่อสร้างถนนคอนกรีตเสริมเหล็ก ซอยโครงการหมู่บ้านภูภูมิ ด้านทิศเหนือ บ้านป่าติ้ว หมู่ 2	62,100.00	0	0	62,100.00
18	สมัยสามัญ สมัยที่ 2 ประจำปี พ.ศ. 2569	26/05/2569	โครงการปรับปรุงผิวจราจรด้วยแอสฟัลท์ติกคอนกรีต จำนวน 3 ช่วง บริเวณประตูระบายน้ำ บ้านร้องเกิด หมู่ 7	185,780.00	185,700.00	0	80
19	สมัยสามัญ สมัยที่ 2 ประจำปี พ.ศ. 2569	26/05/2569	โครงการปรับปรุงผิวจราจรด้วยแอสฟัลท์ติกคอนรีต ซอยตรงข้ามศาลา SML บ้านสันโป่ง หมู่ 3	126,100.00	126,000.00	0	100
20	สมัยสามัญ สมัยที่ 2 ประจำปี พ.ศ. 2569	26/05/2569	โครงการก่อสร้างราวกันตกถนน บริเวณสามแยกสนามกีฬาบ้านวังหม้น หมู่ 4	49,500.00	0	49,000.00	500
21	สมัยสามัญ สมัยที่ 2 ประจำปี พ.ศ. 2569	26/05/2569	โครงการปรับปรุงผิวทางด้วยหินคลุก ซอยตรงข้ามขันแก้วรีสอร์ท บ้านน้ำหลง หมู่ 10	18,500.00	0	18,500.00	0
22	สมัยสามัญ สมัยที่ 2 ประจำปี พ.ศ. 2569	26/05/2569	โครงการก่อสร้างถนนคอนกรีตเสริมเหล็ก ซอย 12 แยกขวา บ้านวังหม้น หมู่ 4	52,600.00	52,500.00	0	100
23	สมัยสามัญ สมัยที่ 2 ประจำปี พ.ศ. 2569	26/05/2569	โครงการก่อสร้างถนนคอนกรีตเสริมเหล็ก ซอย 1 หนองป่าคา บ้านดงเหนือ หมู่ 9	159,100.00	159,000.00	0	100
24	สมัยสามัญ สมัยที่ 2 ประจำปี พ.ศ. 2569	26/05/2569	โครงการก่อสร้างถนนคอนกรีตเสริมเหล็ก ซอยประปาด้านทิศเหนือบ้านป่าติ้ว หมู่ 2	231,000.00	231,000.00	0	0

ลำดับ	สมัยประชุม	วันที่อนุมัติ	รายการ	วงเงิน	ผูกพัน	เบิกจ่าย	คงเหลือ
25	สมัยสามัญ สมัยที่ 2 ประจำปี พ.ศ. 2569	26/05/2569	กล้องหน้ารถบรรทุกขยะ	12,390.00	0	12,390.00	0
26	สมัยสามัญ สมัยที่ 2 ประจำปี พ.ศ. 2569	26/05/2569	โครงการวางท่อคอนกรีตเสริมเหล็ก ซอย 3 ฝั่งขวา - ร้านอาหารฮิมนา บ้านสันโป่ง	12,800.00	0	9,803.57	2,996.43
27	สมัยสามัญ สมัยที่ 2 ประจำปี พ.ศ. 2569	26/05/2569	โครงการก่อสร้างถนนคอนกรีตเสริมเหล็ก หมวด 1 บ้านใหม่จอมแตง หมู่ 11	219,100.00	219,000.00	0	100
28	สมัยสามัญ สมัยที่ 2 ประจำปี พ.ศ. 2569	26/05/2569	โครงการก่อสร้างถนนคอนกรีตเสริมเหล็ก ซอย 1 แยกซ้าย หมู่ 4 บ้านวังหมุ้น	32,500.00	32,500.00	0	0
29	สมัยสามัญ สมัยที่ 2 ประจำปี พ.ศ. 2569	26/05/2569	โครงการปรับปรุงผิวจราจรด้วยแอสฟัลท์ติกคอนกรีต ซอย 9 บ้านน้ำหลง หมู่ 10	240,000.00	240,000.00	0	0
30	สมัยสามัญ สมัยที่ 2 ประจำปี พ.ศ. 2569	26/05/2569	โครงการปรับปรุงผิวทางด้วยหินคลุกบริเวณสหกรณ์บ้านมั่นคง บ้านหม้อ หมู่ 6	123,300.00	0	123,000.00	300
31	สมัยสามัญ สมัยที่ 2 ประจำปี พ.ศ. 2569	26/05/2569	โครงการก่อสร้างถนนคอนกรีตเสริมเหล็ก ซอยร้านอาหารรักษ์เช่ ด้านทิศเหนือ บ้านป่าติ้ว หมู่ 2	50,600.00	50,500.00	0	100
32	สมัยสามัญ สมัยที่ 2 ประจำปี พ.ศ. 2569	26/05/2569	โครงการก่อสร้างถนนคอนกรีตเสริมเหล็ก ซอยข้างวัดสระฉัททันต์ บ้านหนองอาบช้าง หมู่ 1	161,400.00	161,400.00	0	0

ลำดับ	สมัยประชุม	วันทีอนุมัติ	รายการ	วงเงิน	ผูกพัน	เบิกจ่าย	คงเหลือ
33	สมัยสามัญ สมัยที่ 2 ประจำปี พ.ศ. 2569	26/05/2569	โครงการก่อสร้างราวกันตกถนน ข้างลำเหมืองเก่า ซอย 12/1 บ้านวังหม้น หมู่ 4	23,600.00	0	23,500.00	100
34	สมัยสามัญ สมัยที่ 1 ประจำปี พ.ศ. 2569	26/02/2569	ปรับปรุงซ่อมแซมระบบประปา หมู่บ้าน หมู่ที่ 5 บ้านดง	120,000.00	0	0	120,000.00
35	สมัยสามัญ สมัยที่ 1 ประจำปี พ.ศ. 2569	26/02/2569	โครงการติดตั้งราวเหล็กกันตก ถนน คสล. ซอยร้านอาหารเรือนตาอู๋ บ้านป่าติ้ว หมู่ 2	8,200.00	0	8,200.00	0
36	สมัยสามัญ สมัยที่ 1 ประจำปี พ.ศ. 2569	26/02/2569	โครงการติดตั้งราวเหล็กกันตก ถนน คสล. ถนนสายบ้านนายชาติ ถึง ประปาเก่า บ้านป่าติ้ว	37,100.00	0	37,000.00	100
37	สมัยสามัญ สมัยที่ 1 ประจำ พ.ศ. 2569	26/02/2569	ขยายเขตท่อจ่ายน้ำประปาภายในหมู่บ้าน บ้านป่าติ้ว หมู่ที่ 2 เชื่อมบ้านหนองอาบช้าง หมู่ที่ 1	35,500.00	0	34,700.00	800
38	สมัยสามัญ สมัยที่ 1 ประจำปี พ.ศ. 2569	26/02/2569	ติดตั้งราวเหล็กกันตก ถนน คสล. สายทิศตะวันออกสนามกีฬา บ้านป่าติ้ว หมู่ 2	147,200.00	0	147,000.00	200
39	สมัยสามัญ สมัยที่ 1 ประจำปี พ.ศ. 2569	26/02/2569	ปรับปรุงซ่อมแซมระบบประปาหมู่บ้าน หมู่ที่ 10 บ้านน้ำหลง	105,000.00	0	0	105,000.00
40	สมัยสามัญ สมัยที่ 1 ประจำปี พ.ศ. 2569	26/02/2569	ปรับปรุงซ่อมแซมระบบประปาหมู่บ้าน หมู่ที่ 11 บ้านใหม่จอมแตง	236,458.00	0	0	236,458.00

ลำดับ	สมัยประชุม	วันทีอนุมัติ	รายการ	วงเงิน	ผูกพัน	เบิกจ่าย	คงเหลือ
41	สมัยสามัญ สมัยที่ 1 ประจำปี พ.ศ. 2569	26/02/2569	ปรับปรุงซ่อมแซมระบบประปาหมู่บ้าน หมู่ที่ 3 บ้านสันโป่ง	160,486.00	0	0	160,486.00
42	สมัยสามัญ สมัยที่ 1 ประจำปี พ.ศ. 2569	26/02/2569	ถังกรองน้ำเหล็ก	150,000.00	0	0	150,000.00
43	สมัยสามัญ สมัยที่ 1 ประจำปี พ.ศ. 2569	26/02/2569	ปรับปรุงซ่อมแซมระบบประปาหมู่บ้าน หมู่ที่ 1 บ้านหนองอาบช้าง (โซนลานโพธิ์)	200,486.00	0	0	200,486.00
44	สมัยสามัญ สมัยที่ 1 ประจำ พ.ศ. 2569	26/02/2569	ขยายเขตท่อจ่ายน้ำประปาภายในหมู่บ้าน บ้านใหม่จอมแตง หมู่ที่ 11	22,900.00	0	22,900.00	0
45	สมัยสามัญ สมัยที่ 1 ประจำปี พ.ศ. 2569	26/02/2569	ติดตั้งราวเหล็กกันตก ถนน คสล. ถนนสายบ้านม้งเลียบลำเหมืองกลาง บ้านป่าติ้ว ม. 2	18,600.00	0	18,000.00	600
46	สมัยสามัญ สมัยที่ 4 ประจำปี พ.ศ. 2568	28/11/2568	เครื่องฟื้นคืนคลื่นหัวใจ ด้วยไฟฟ้าแบบอัตโนมัติ	75,000.00	0	75,000.00	0
47	สมัยสามัญ สมัยที่ 4 ประจำปี พ.ศ. 2568	28/11/2568	ตู้ล็อคเกอร์ ชนิด 9 ช่อง	7,800.00	0	7,800.00	0
48	สมัยสามัญ สมัยที่ 4 ประจำปี พ.ศ. 2568	28/11/2568	โทรทัศน์ แอล อี ดี แบบ Smart TV	45,000.00	0	24,290.00	20,710.00
49	สมัยสามัญ สมัยที่ 4 ประจำปี พ.ศ. 2568	28/11/2568	เครื่องดูดเสมหะ	11,800.00	0	6,500.00	5,300.00

ลำดับ	สมัยประชุม	วันทีอนุมัติ	รายการ	วงเงิน	ผูกพัน	เบิกจ่าย	คงเหลือ
50	สมัยสามัญ สมัยที่ 4 ประจำปี พ.ศ. 2568	28/11/2568	เครื่องทำน้ำร้อน-น้ำเย็น	46,000.00	0	45,600.00	400
51	สมัยสามัญ สมัยที่ 4 ประจำปี พ.ศ. 2568	28/11/2568	เครื่องพิมพ์แบบใช้ความร้อน จำนวน 1 เครื่อง	14,500.00	0	0	14,500.00
52	สมัยสามัญ สมัยที่ 4 ประจำปี พ.ศ. 2568	28/11/2568	สแกนเนอร์ สำหรับงานเก็บเอกสารระดับศูนย์บริการ แบบที่ 2 จำนวน 1 เครื่อง	27,000.00	0	22,900.00	4,100.00
53	สมัยสามัญ สมัยที่ 4 ประจำปี พ.ศ. 2568	28/11/2568	ตู้เก็บเอกสารแบบรางเลื่อน	129,000.00	0	129,000.00	0
54	สมัยสามัญ สมัยที่ 4 ประจำปี พ.ศ. 2568	28/11/2568	ตู้เก็บเอกสาร ล่างแบบตู้ผสม บานเลื่อนกระจก	9,000.00	0	9,000.00	0
55	สมัยสามัญ สมัยที่ 4 ประจำปี พ.ศ. 2568	28/11/2568	หม้อต้มพร้อมเครื่องมือ	12,500.00	0	0	12,500.00
56	สมัยสามัญ สมัยที่ 4 ประจำปี พ.ศ. 2568	28/11/2568	เครื่องพิมพ์เลเซอร์ หรือ LED ขาวดำ (18 หน้า/นาที) จำนวน 2 เครื่อง	6,600.00	0	6,400.00	200
57	สมัยสามัญ สมัยที่ 4 ประจำปี พ.ศ. 2568	28/11/2568	เครื่องสำรองไฟฟ้า ขนาด 1 kVA จำนวน 1 เครื่อง	5,700.00	0	0	5,700.00
58	สมัยสามัญ สมัยที่ 4 ประจำปี พ.ศ. 2568	28/11/2568	รถเข็นชนิดนอน	41,600.00	0	41,600.00	0

ลำดับ	สมัยประชุม	วันทีอนุมัติ	รายการ	วงเงิน	ผูกพัน	เบิกจ่าย	คงเหลือ
59	สมัยสามัญ สมัยที่ 4 ประจำปี พ.ศ. 2568	28/11/2568	ตู้เก็บเอกสารบานเลื่อนกระจก	7,000.00	0	0	7,000.00
60	สมัยสามัญ สมัยที่ 4 ประจำปี พ.ศ. 2568	28/11/2568	ระบบกล้องโทรทัศน์วงจรปิดพร้อมติดตั้ง จำนวน 1 ระบบ	148,200.00	0	0	148,200.00
61	สมัยสามัญ สมัยที่ 4 ประจำปี 2568	28/11/2568	เครื่องดูดเสมหะ จำนวน 1 เครื่อง	11,800.00	0	6,500.00	5,300.00
62	สมัยสามัญ สมัยที่ 4 ประจำปี พ.ศ. 2568	28/11/2568	เตียงตรวจผู้ป่วยพร้อมบันไดขึ้นเตียงชนิดสแตนเลส	43,500.00	0	43,500.00	0
63	สมัยสามัญ สมัยที่ 4 ประจำปี พ.ศ. 2568	28/11/2568	หูฟังแพทย์	4,400.00	0	4,400.00	0
64	สมัยสามัญ สมัยที่ 4 ประจำปี พ.ศ. 2568	28/11/2568	เต้นท์ขนาดใหญ่	16,500.00	0	16,500.00	0
65	สมัยสามัญ สมัยที่ 4 ประจำปี พ.ศ. 2568	28/11/2568	ชุดโปรแกรม Hospital RS สำหรับการบริหารจัดการข้อมูลสถานพยาบาลขนาดเล็ก	380,000.00	0	0	380,000.00
66	สมัยสามัญ สมัยที่ 4 ประจำปี พ.ศ. 2568	28/11/2568	ตู้เก็บเอกสารบานเลื่อน	8,900.00	0	8,900.00	0
67	สมัยสามัญ สมัยที่ 4 ประจำปี พ.ศ. 2568	28/11/2568	เครื่องกระตุกหัวใจไฟฟ้าชนิดอัตโนมัติพร้อมตู้เก็บแบบตั้งพื้น	92,500.00	0	92,500.00	0

ลำดับ	สมัยประชุม	วันทีอนุมัติ	รายการ	วงเงิน	ผูกพัน	เบิกจ่าย	คงเหลือ
68	สมัยสามัญ สมัยที่ 4 ประจำปี พ.ศ. 2568	28/11/2568	ตะแกรงล้างแผล	7,000.00	0	7,000.00	0
69	สมัยสามัญ สมัยที่ 4 ประจำปี พ.ศ. 2568	28/11/2568	เครื่องพิมพ์ชนิด Dot Matrix Printer แบบแคร่สั้น จำนวน 1 เครื่อง	24,000.00	0	23,900.00	100
70	สมัยสามัญ สมัยที่ 4 ประจำปี พ.ศ. 2568	28/11/2568	เครื่องพิมพ์แบบใช้ความร้อน (Thermal Printer) จำนวน 1 เครื่อง	13,000.00	0	10,900.00	2,100.00
71	สมัยสามัญ สมัยที่ 4 ประจำปี พ.ศ. 2568	28/11/2568	เครื่องสำรองไฟฟ้า ขนาด 800 VA จำนวย 8 เครื่อง	20,000.00	0	19,200.00	800
72	สมัยสามัญ สมัยที่ 4 ประจำปี พ.ศ. 2568	28/11/2568	รถเข็นชนิดนั่ง	15,000.00	0	15,000.00	0
73	สมัยสามัญ สมัยที่ 4 ประจำปี พ.ศ. 2568	28/11/2568	รถเข็นผ้าเปื้อน	14,000.00	0	14,000.00	0
74	สมัยสามัญ สมัยที่ 4 ประจำปี พ.ศ. 2568	28/11/2568	เครื่องผลิตอ๊อกซิเจน ขนาด 5 ลิตร	40,000.00	0	40,000.00	0
75	สมัยสามัญ สมัยที่ 4 ประจำปี พ.ศ. 2568	28/11/2568	เครื่องวัดความดันโลหิตแบบอัตโนมัติ	6,000.00	0	6,000.00	0
76	สมัยสามัญ สมัยที่ 4 ประจำปี พ.ศ. 2568	28/11/2568	รถเข็นทำแผล	11,000.00	0	0	11,000.00
รวม				**6,328,260.00**	**3,038,480.00**	**1,539,863.57**	**1,749,916.43**

ประมวลภาพ กิจกรรม โครงการที่ดำเนินการตามนโยบายนายกเทศมนตรีตำบลสันโป่ง
ประจำปีงบประมาณ พ.ศ.2569

1. นโยบายด้านการพัฒนาทางเศรษฐกิจ

เทศบาลตำบลสันโป่ง ร่วมขับเคลื่อนการจัดตั้งกลุ่มนาแปลงใหญ่ตำบลสันโป่ง ครั้งที่ 1/2570 เมื่อวันที่ 7 ตุลาคม 2569 ณ หอประชุมอเนกประสงค์เทศบาลตำบลสันโป่ง นายพงศ์ชยรัช บัวบุญเลิศ นายกเทศมนตรีตำบลสันโป่ง พร้อมด้วยคณะผู้บริหาร ร่วมพบปะและประชุมกับเกษตรกรในพื้นที่ ในการประชุมกลุ่มนาแปลงใหญ่ตำบลสันโป่ง ครั้งที่ 1/2570 โดยมีเกษตรกรสมัครเข้าร่วมกลุ่ม จำนวน 138 ราย รวมพื้นที่ 1,666 ไร่ การประชุมครั้งนี้จัดขึ้นเพื่อสร้างความเข้าใจและร่วมกันกำหนดแนวทางการดำเนินงานของกลุ่มนาแปลงใหญ่ตำบลสันโป่ง รวมถึงส่งเสริมการรวมกลุ่มของเกษตรกรในพื้นที่ เพื่อให้มีทิศทางการดำเนินงานที่ชัดเจน และร่วมกันวางแผนบริหารจัดการกิจกรรมต่าง ๆ ของกลุ่มให้เกิดประโยชน์ต่อเกษตรกรในพื้นที่















การส่งเสริมการเรียนรู้ด้านการเกษตร ภายใต้ศูนย์การเรียนรู้การเพิ่มประสิทธิภาพการเลี้ยงหมูหลุม เพื่อความมั่นคงทางอาหารของชุมชน เพื่อให้ประชาชนตำบลสันโป่งได้เรียนรู้ และสามารถนำไปต่อยอดสร้างรายได้ให้ครัวเรือน







ประสานความร่วมมือกับ คณะเกษตรศาสตร์ มหาวิทยาลัยเชียงใหม่ โดย ผศ.ดร.ฟ้าไพลิน ไชยวรรณ มาให้ความรู้ในการจัดทำผลิตภัณฑ์จากถั่วเหลือง เพื่อส่งเสริมอาชีพให้กับกลุ่มสตรีตำบลสันโป่ง









บูรณาการหน่วยงานภาครัฐเพื่อพัฒนาและส่งเสริมอาชีพเกษตรกรรมในตำบลสันโป่ง

เทศบาลตำบลสันโป่ง ร่วมกับกระทรวงเกษตรและสหกรณ์ จัดโครงการคลินิกเกษตรเคลื่อนที่ในพระราชา นุเคราะห์ สมเด็จพระบรมโอรสาธิราช ฯ สยามมกุฎราชกุมาร เฉลิมพระเกียรติ นายรัฐพล นราดิศร ผู้ว่าราชการจังหวัดเชียงใหม่ เป็นประธานในพิธีเปิด เนื่องในโอกาสวันเฉลิมพระชนมพรรษา พระบาทสมเด็จพระเจ้าอยู่หัว 28 กรกฎาคม 2569 ณ เทศบาลตำบลสันโป่ง ตำบลสันโป่ง อำเภอแม่ริม จังหวัดเชียงใหม่ จากนั้นนายวัชระ เทพกัน นายอำเภอแม่ริม กล่าวรายงานสภาพพื้นที่ ข้อมูลด้านการเกษตรของอำเภอแม่ริม นายพงศ์ชยรัช บัวบุญเลิศ นายกเทศมนตรีตำบลสันโป่ง กล่าวต้อนรับและแสดงความพร้อมในการสนับสนุนการดำเนินงานโครงการ มีความเป็นมาที่สะท้อนถึงพระมหากรุณาธิคุณอันยาวนานในการแก้ไขปัญหาเชิงรุกและพัฒนาชีวิตความเป็นอยู่ของเกษตรกรไทย เพื่อให้บริการแก่เกษตรกรในการแก้ไขปัญหาการผลิตด้านการเกษตรได้อย่างรวดเร็ว ทั่วถึง และสอดคล้องกับความต้องการ ผ่านการปฏิบัติงานในเชิงรุกที่นำนักวิชาการและเครื่องมืออุปกรณ์ลงพื้นที่ไปช่วยเกษตรกรโดยตรง








โครงการคลินิกเกษตรเคลื่อนที่ในพระราชานุเคราะห์
วันอังคาร
ตำบลสันโป่




นิทรรศการเฉลิมพระเกียรติ





2.นโยบายด้านสังคม

เทศบาลตำบลสันโป่ง จัดกิจกรรมโรงเรียนผู้สูงอายุเปี่ยมสุข ส่งเสริมสุขภาวะใจและคุณภาพชีวิตผู้สูงอายุ ในทุกๆ วันศุกร์ภายใต้หัวข้อ **“สัปดาห์ส่งเสริมสุขภาพจิต ธรรมเปี่ยมสุข”** กิจกรรมดังกล่าวมุ่งส่งเสริมสุขภาพจิตและความสุขทางใจของผู้สูงอายุ โดยใช้หลักธรรมเป็นแนวทางในการดูแลจิตใจและดำเนินชีวิต เพื่อสนับสนุนให้ผู้สูงอายุมีสุขภาวะที่ดีทั้งด้านร่างกายและจิตใจ ตลอดจนมีคุณภาพชีวิตที่เหมาะสมและสามารถใช้ชีวิตในสังคมได้อย่างมีความสุข เทศบาลตำบลสันโป่งให้ความสำคัญกับการส่งเสริมคุณภาพชีวิตผู้สูงอายุในชุมชน ผ่านกิจกรรมโรงเรียนผู้สูงอายุเปี่ยมสุข เพื่อเป็นพื้นที่แห่งการเรียนรู้ การทำกิจกรรมร่วมกัน และการส่งเสริมสุขภาวะของผู้สูงอายุอย่างต่อเนื่อง











เทศบาลตำบลสันโป่ง ให้ความรู้และซักซ้อมแผนเผชิญเหตุ เสริมสร้างความปลอดภัยในสถานศึกษา

เมื่อวันที่ 9 ตุลาคม 2569 ร่วมกับ โรงเรียนบ้านป่าติ้ว ตำบลสันโป่ง อำเภอแม่ริม จังหวัดเชียงใหม่ ภายใต้โครงการพัฒนาประสิทธิภาพการบริหารจัดการสถานศึกษา กิจกรรมดังกล่าวมีวัตถุประสงค์เพื่อเสริมสร้างความรู้ ความเข้าใจ และเตรียมความพร้อมให้แก่ข้าราชการครู บุคลากรทางการศึกษา และนักเรียน ในการรับมือกับสถานการณ์ฉุกเฉินและภัยพิบัติ โดยมุ่งเน้นการให้ความรู้เกี่ยวกับการป้องกันและระงับอัคคีภัย การปฏิบัติตนเมื่อเกิดเหตุเพลิงไหม้ การอพยพออกจากพื้นที่เสี่ยงอย่างปลอดภัย ตลอดจนการซักซ้อมแผนเผชิญเหตุแผ่นดินไหว และการฝึกทักษะตามหลัก “หนี ซ่อน สู้” เพื่อให้ผู้เข้าร่วมกิจกรรมมีความรู้และสามารถเลือกวิธีปฏิบัติได้อย่างเหมาะสมตามสถานการณ์



วันที่ 29 กันยายน 2568 เทศบาลตำบลสันโป่ง ร่วมกับ หจก.หนองหอยปิโตรเลียม โรงบรรจุแก๊สและสถานีบริการ LPG (บ้านหนองอาบช้าง หมู่ 1) ได้ดำเนินการฝึกซ้อมดับเพลิงและแผนอพยพหนีไฟประจำปี เพื่อเป็นการเตรียมความพร้อมสำหรับการตอบโต้ภาวะฉุกเฉินที่อาจจะเกิดขึ้นโดยไม่คาดคิดและเป็นการปฏิบัติให้สอดคล้องกับทางกฎหมายกำหนด ทั้งนี้ งานป้องกันและบรรเทาสาธารณภัย สำนักปลัดเทศบาลได้ร่วมฝึกซ้อมและจัดเตรียมรถดับเพลิงในการรักษาความปลอดภัยไว้ด้วยแล้ว



โครงการฝึกซ้อมแผนการป้องกันและบรรเทาสาธารณภัยและบรรเทาสาธารณภัย ประจำปีงบประมาณ พ.ศ. 2569 วันที่ 31 สิงหาคม 2569 นำโดย นายพงศ์ชยรัช บัวบุญเลิศ นายกเทศมนตรีตำบลสันโป่ง พร้อมด้วยคณะผู้บริหาร สมาชิกสภาเทศบาล หัวหน้าส่วนราชการ พนักงานเทศบาล งานป้องกันและบรรเทาสาธารณภัย จัดโครงการฝึกซ้อมแผนการป้องกันและบรรเทาสาธารณภัย ประจำปีงบประมาณ พ.ศ. 2569 เพื่อเตรียมความพร้อมในการรับมือกับสถานการณ์สาธารณภัยที่อาจเกิดขึ้นในพื้นที่โดยมุ่งเน้นการ ฝึกทักษะ การประสานงาน และการปฏิบัติงานร่วมกัน ของเจ้าหน้าที่และหน่วยงานที่เกี่ยวข้อง เพื่อให้สามารถเข้าช่วยเหลือประชาชนได้อย่างรวดเร็ว ถูกต้อง และมีประสิทธิภาพ ตลอดจนเป็นการสร้างความมั่นใจและความปลอดภัยให้แก่ประชาชนในพื้นที่











วันที่ 26 สิงหาคม 2569 โรงเรียนอนุบาลเทศบาลตำบลสันโป่ง จัด โครงการหนูน้อยป้องกันภัย ประจำปี พ.ศ. 2569 เพื่อเสริมสร้างความรู้และทักษะในการป้องกันตนเองจากสถานการณ์ที่ไม่ปลอดภัย ตลอดจนเตรียมความ

พร้อมให้ครูและบุคลากรสามารถดูแลช่วยเหลือเด็กได้อย่างเหมาะสมเมื่อเกิดเหตุฉุกเฉิน ด กิจกรรมประกอบด้วยการเรียนรู้และฝึกทักษะผ่านสถานการณ์ที่เหมาะสมกับเด็กปฐมวัย จำนวน 3 กิจกรรม ได้แก่การปฏิบัติตนเมื่อเกิดเหตุภัยคุกคามในสถานศึกษา “หนี–ซ่อน–สู้”2) การฝึกทักษะเอาตัวรอดกรณีเด็กติดอยู่ในรถยนต์ และ 3) การเรียนรู้และสาธิตวิธีป้องกันอัคคีภัยในสถานศึกษา











นโยบายการพัฒนาสังคม การดูแลเอาใจใส่ ผู้สูงวัย ผู้พิการ ผู้ด้อยโอกาส เพื่อให้การช่วยเหลือได้เข้าถึงในทุกกลุ่มวัย ผู้ป่วยที่มีภาวะพึ่งพึง จำต้องให้ความช่วยเหลืออย่างทั่วถึง ทั้งนี้มอบนโยบายให้ กองสาธารณสุขและสิ่งแวดล้อม และคณะกรรมการศูนย์พัฒนาศักยภาพผู้สูงอายุและผู้พิการตำบลสันโป่ง เป็นแกนหลักสำคัญในการลงพื้นที่เพื่อประเมินภาวะสุขภาพผู้ที่มีภาวะพึ่งพิงรายใหม่ และมอบผ้าอ้อมให้ผู้เข้าโครงการฯ

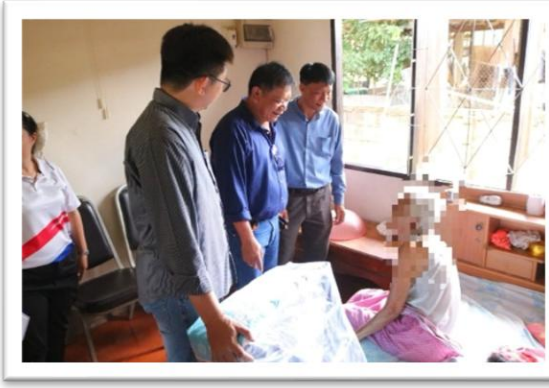








การให้ความช่วยเหลือกรณีมีเหตุสาธารณภัยในพื้นที่ ทั้งเหตุอัคคีภัย เหตุอุทกภัย หรือเหตุป่าในพื้นที่ มอบนโยบายให้ความช่วยเหลือจำเป็นอย่างเร่งด่วน เพื่อบรรเทาสาธารณภัยให้กับประชาชนผู้ประสบเหตุ











นโยบายช่วยเหลือผู้ป่วย กรณีมีเหตุฉุกเฉิน

ระบบบริการการแพทย์ฉุกเฉิน (EMS) มีความสำคัญสูงสุดในการช่วยชีวิตผู้ป่วยฉุกเฉินวิกฤตให้รอดชีวิตและลดอัตราความพิการผ่านการเข้าถึงการรักษาที่ได้มาตรฐานอย่างรวดเร็วฟรีตลอด 24 ชั่วโมง








AMBULANCE





การประสานความร่วมมือกับหน่วยงาน ภาครัฐ ภาคเอกชน และภาคประชาชน
ในการเตรียมความพร้อมเพื่อความช่วยเหลือประชาชนด้านสาธารณภัย

นายพงศ์ชยรัช บัวบุญเลิศ นายกเทศมนตรีตำบลสันโป่ง พร้อมด้วยคณะผู้บริหาร สมาชิกสภาเทศบาล และหัวหน้าส่วนราชการ ขอขอบพระคุณ องค์การบริหารส่วนจังหวัดเชียงใหม่ นำโดยนายวีระศักดิ์ เลิศพงศ์อดิศร เลขานุการนายกองค์การบริหารส่วนจังหวัดเชียงใหม่ ได้มอบกระสอบทราย เพื่อเตรียมความพร้อม และสนับสนุนเครื่องจักรในการขุดลอกคูคลองในพื้นที่เพื่อป้องกันปัญหาอุทกภัยในพื้นที่ตำบลสันโป่ง





นโยบายต่อต้านยาเสพติด เทศบาลตำบลสันโป่ง นำโดย นายพงศ์ชยรัช บัวบุญเลิศ นายกเทศมนตรีตำบลสันโป่ง ขอรวมพลังป้องกันยาเสพติดร่วมกับชุมชนด้วยการจัดกิจกรรมเดินรณรงค์ประชาสัมพันธ์เนื่องในวันต่อต้านยาเสพติดในวันที่ 26 มิถุนายน 2569 มีวัตถุประสงค์ให้เด็กเยาวชน และบุคลากรทาง การศึกษา พนักงานเจ้าหน้าที่ สมาชิกสภาเทศบาล กำนัน ผู้ใหญ่บ้าน เดินรณรงค์ประชาสัมพันธ์และร่วมกล่าวคำปฏิญาณตนประกาศ เจตนารมณ์ต่อต่านยาเสพติด โดย หัวหน้าส่วนราชการ ได้ลงนามในบันทึกตกลงความร่วมมือ MOU การป้องกันและแก้ไขปัญหายาเสพติด ระหว่างเทศบาลตำบลสันโป่ง โรงเรียนบ้านป่าติ้ว กำนันตำบลสันโป่ง และหน่วยงาน สกร.อำเภอแม่ริม เพื่อร่วมดูแลความปลอดภัยในชีวิตและทรัพย์สิน ความสงบของประชาชนและสังคมโดยรวม











3. นโยบายด้านการศึกษา กีฬาและนันทนาการ

นายพงศ์ชยรัช บัวบุญเลิศ นายกเทศมนตรีตำบลสันโป่ง ได้มอบหมายให้ นายกระเษียร น้อยหมอ รองนายกเทศมนตรีตำบลสันโป่ง เป็นตัวแทนลงพื้นที่ส่งมอบอุปกรณ์กีฬา บรรยากาศเป็นไปอย่างอบอุ่นและเปี่ยมด้วยความสามัคคี โดยมีพี่น้องชาวบ้านวังหมุ้นพร้อมใจกันมาร่วมแรงร่วมใจพัฒนาปรับปรุงสนามกีฬากลางให้มีความพร้อมยิ่งขึ้น เพื่อสนับสนุนให้เยาวชนและประชาชนในพื้นที่ได้มีสถานที่ออกกำลังกาย ซ้อมกีฬา ทำกิจกรรมร่วมกันและร่วมกันขับเคลื่อนการพัฒนาด้านกีฬาในชุมชนต่อไป ณ สนามกีฬากลางบ้านวังหมุ้น ต.สันโป่ง



โครงการส่งเสริมพัฒนาการเด็กด้วยกิจกรรมขาไถ

วันพุธที่ 9 กันยายน 2569 โรงเรียนอนุบาลเทศบาลตำบลสันโป่งจัดกิจกรรมส่งเสริมพัฒนาการเด็กด้วยกิจกรรมขาไถ เพื่อส่งเสริมให้เด็กปฐมวัยได้เรียนรู้ผ่านการเล่นและการเคลื่อนไหวร่างกายอย่างสนุกสนาน โดยกิจกรรมขาไถช่วยพัฒนาทักษะด้านการทรงตัว การประสานสัมพันธ์ระหว่างมือและเท้า การควบคุมทิศทางและการเคลื่อนไหว ตลอดจนเสริมสร้างความแข็งแรงของกล้ามเนื้อและความมั่นใจในการทำกิจกรรม



วันศุกร์ที่ 14 สิงหาคม 2569 นายพงศ์ชยรัช บัวบุญเลิศ นายกเทศมนตรีตำบลสันโป่ง ได้มอบหมายให้ นายอนุชา ใจชื่น รองนายกเทศมนตรี เป็นประธานในพิธีเปิด โครงการส่งเสริมสุขภาพช่องปากเด็กก่อนวัยเรียน ประจำปี 2569 โดยใช้งบประมาณจากกองทุนหลักประกันสุขภาพเทศบาลตำบลสันโป่ง





วันจันทร์ที่ 10 สิงหาคม 2569 นายพงศ์ชยรัช บัวบุญเลิศ นายกเทศมนตรีตำบลสันโป่ง ได้ให้เกียรติร่วมในพิธีเปิด โครงการ DAY CAMP ของโรงเรียนอนุบาลเทศบาลตำบลสันโป่ง โดยมอบหมายให้ นายอนุชา ใจชื่น รองนายกเทศมนตรี เป็นประธานในพิธีเปิดโครงการฯ โดยมีกิจกรรมฐานต่างๆ ซึ่งได้รับความอนุเคราะห์จากวิทยากรภายนอกมาร่วมให้ความรู้และสร้างสีสรรค์ให้กับนักเรียน









ศูนย์พัฒนาเด็กเล็กตำบลสันโป่ง จัดกิจกรรมทัศนศึกษา เสริมสร้างการเรียนรู้นอกห้องเรียน ณ Hidden Village Chiang Mai นำโดยคณะครูและบุคลากรทางการศึกษา ได้นำนักเรียนเข้าร่วมกิจกรรมทัศนศึกษา ณ หมู่บ้านลึกลับเมืองไดโนเสาร์เชียงใหม่ (Hidden Village Chiang Mai) การจัดกิจกรรมในครั้งนี้ มีวัตถุประสงค์เพื่อส่งเสริมการเรียนรู้นอกห้องเรียน เปิดโอกาสให้เด็กปฐมวัยได้เรียนรู้จากประสบการณ์จริง ผ่านการเยี่ยมชมแหล่งเรียนรู้ที่หลากหลาย เสริมสร้างจินตนาการ ความคิดสร้างสรรค์ และพัฒนาทักษะด้านการสังเกต การเรียนรู้ และการอยู่ร่วมกับผู้อื่น ตลอดจนส่งเสริมให้เด็กได้รับทั้งความรู้ ความสนุกสนาน และประสบการณ์อันมีคุณค่า เพื่อนำไปประยุกต์ใช้ในการเรียนรู้และการดำเนินชีวิตต่อไป




โรงเรียนอนุบาลเทศบาลตำบลสันโป่ง นำโดยผู้อำนวยการสถานศึกษา คณะครู บุคลากรทางการศึกษาและนักเรียน ได้จัดกิจกรรมถวายเทียนพรรษา เนื่องในวันเข้าพรรษา ร่วมกิจกรรมทำบุญตักบาตรและถวายเทียนพรรษาแด่พระสงฆ์ กิจกรรมครั้งนี้จัดขึ้นเพื่อส่งเสริมให้นักเรียนได้เรียนรู้และร่วมสืบสานขนบธรรมเนียมประเพณีอันดีงามของไทย ปลูกฝังคุณธรรม จริยธรรม และการมีส่วนร่วมในการทำนุบำรุงพระพุทธศาสนา






พิธีมอบเกียรติบัตร ให้แก่นักเรียนที่สำเร็จการศึกษาระดับปฐมวัย ประจำปีการศึกษา 2568







นโยบายการส่งเสริมการศึกษา วิชาการ กีฬาและนันทนาการ









๔. นโยบายด้านศาสนาวัฒนธรรม ประเพณี

เทศบาลตำบลสันโป่ง มีนโยบายให้จัดกิจกรรมพรรษา 9 วัด “ธรรมะสวัสดี” ส่งเสริมคุณธรรม สืบสานพระพุทธศาสนา นายพงศ์ชยรัช บัวบุญเลิศ นายกเทศมนตรีตำบลสันโป่ง เป็นประธานในพิธี พร้อมด้วยคณะผู้บริหาร สมาชิกสภาเทศบาล ข้าราชการ พนักงานเทศบาล และพนักงานจ้างเทศบาลตำบลสันโป่ง เข้าร่วมกิจกรรมพรรษา 9 วัด กิจกรรมพรรษา 9 วัด “ธรรมะสวัสดี” เป็นกิจกรรมที่ส่งเสริมให้ผู้บริหาร บุคลากรของเทศบาล และประชาชนในพื้นที่ได้มีส่วนร่วมในกิจกรรมทางพระพุทธศาสนา อีกทั้งยังช่วยเสริมสร้างความสัมพันธ์อันดีระหว่างบ้าน วัด และชุมชน ส่งเสริมการอยู่ร่วมกันในสังคมด้วยคุณธรรม ความเอื้ออาทร และความสามัคคี



























จัดโครงการส่งเสริมและอนุรักษ์ประเพณีเข้าพรรษา ณ อาคารเอนกประสงค์เทศบาลตำบลสันโป่ง ในวันศุกร์ที่ 24 กรกฎาคม 2569 เวลา 09.00 น. คณะผู้บริหาร สมาชิกสภาเทศบาล ข้าราชการ พนักงานเทศบาลฯ เข้าร่วม เพื่อให้หน่วยงานทุกภาคส่วนในชุมชนได้มีส่วนร่วมในการอนุรักษ์และสืบสานวัฒนธรรมประเพณีของไทย รวมทั้งเป็นการเสริมสร้างความรักความสามัคคีในชุมชน ตลอดจนเป็นการสืบทอดพระพุทธศาสนา อีกทั้ง ร่วมหล่อเทียนพรรษาและถวายเทียนพรรษาเพื่อเป็นพุทธบูชาและอนุรักษ์สืบทอดประเพณีที่ดีงามให้คงอยู่























ส่งเสริมอนุรักษ์ประเพณีสงกรานต์ (ปีใหม่เมือง)
















โครงการบรรพชาสามเณรภาคฤดูร้อน
ประจำปี ๒๕๖๙
ระหว่างวันที่ ๓๐ มีนาคม - ๑๐ เมษายน ๒๕๖๙
ณ วัดนันทาราม
หมู่ที่ ๘ ตำบลสันโป่ง อำเภอแม่ริม จังหวัดเชียงใหม่
โดย เทศบาลตำบลสันโป่ง ร่วมกับพุทธศาสนิกชนตำบลสันโป่ง









๕. นโยบายด้านสาธารณสุขและสิ่งแวดล้อม

เทศบาลตำบลสันโป่ง ลงพื้นที่จัดเก็บขยะอันตรายในพื้นที่ตำบลสันโป่ง ส่งกำจัดอย่างถูกวิธี ระหว่างวันที่ 19–21 ตุลาคม 2569 กองสาธารณสุขและสิ่งแวดล้อม เทศบาลตำบลสันโป่ง ลงพื้นที่ดำเนินการจัดเก็บขยะอันตรายในพื้นที่ตำบลสันโป่ง เพื่อนำส่งให้องค์การบริหารส่วนจังหวัดเชียงใหม่ ดำเนินการกำจัดอย่างถูกต้องตามหลักสุขาภิบาล ร่วมกันจัดการขยะอันตราย เพื่อสิ่งแวดล้อมที่ปลอดภัย การจัดเก็บและนำขยะอันตรายไปกำจัดอย่างถูกวิธี เป็นส่วนสำคัญในการป้องกันการปนเปื้อนของสารอันตรายสู่สิ่งแวดล้อม ลดความเสี่ยงที่อาจส่งผลกระทบต่อสุขภาพของประชาชน และส่งเสริมการจัดการขยะในชุมชนอย่างมีประสิทธิภาพ





มอบนโยบายด้านสาธารณสุข โดยให้กองสาธารณสุขและสิ่งแวดล้อม เทศบาลตำบลสันโป่ง ให้บริการฟื้นฟูสมรรถภาพแก่ประชาชน ณ ศูนย์รวมการแพทย์เพื่อฟื้นฟูฯ โดยให้บริการด้านกิจกรรมบำบัด กายภาพบำบัด และการพยาบาล เพื่อส่งเสริมการฟื้นฟูสุขภาพและสมรรถภาพของผู้รับบริการให้สามารถดำเนินชีวิตประจำวันได้อย่างเหมาะสม เทศบาลตำบลสันโป่งให้ความสำคัญกับการดูแลสุขภาพของประชาชน พร้อมสนับสนุนการให้บริการด้านสาธารณสุขและการฟื้นฟูสมรรถภาพ เพื่อให้ประชาชนได้รับการดูแลอย่างทั่วถึงและมีคุณภาพชีวิตที่ดี พร้อมรับคำแนะนำในการดูแลสุขภาพอย่างเหมาะสม 🎉บริการฟรี! ไม่มีค่าใช้จ่าย





เทศบาลตำบลสันโป่ง ร่วมกับตัวแทนแพทย์แผนไทยตำบลสันโป่ง ให้บริการพอกสมุนไพรแก่ประชาชน ณ ศูนย์เบาก๋าย เบาใจ๋ ลานต้นโพธิ์ (ลานอเนกประสงค์) บ้านหนองอาบช้าง หมู่ที่ 1 ตำบลสันโป่ง อำเภอแม่ริม จังหวัดเชียงใหม่ ส่งเสริมการดูแลสุขภาพด้วยภูมิปัญญาแพทย์แผนไทย การให้บริการพอกสมุนไพรเป็นการส่งเสริมการนำสมุนไพรและภูมิปัญญาการแพทย์แผนไทยมาใช้ในการดูแลสุขภาพของประชาชน พร้อมสนับสนุนการเข้าถึงบริการด้านสุขภาพในชุมชน และสืบสานองค์ความรู้ด้านการแพทย์แผนไทยให้คงอยู่คู่ท้องถิ่น ใส่ใจสุขภาพประชาชน สร้างชุมชนสุขภาวะที่ดี เทศบาลตำบลสันโป่งให้ความสำคัญกับการส่งเสริมสุขภาพและการดูแลคุณภาพชีวิตของประชาชน โดยสนับสนุนความร่วมมือระหว่างหน่วยงานและผู้มีความรู้ด้านการแพทย์แผนไทย เพื่อให้ประชาชนได้รับบริการด้านสุขภาพอย่างเหมาะสมและทั่วถึง





ประชุมติดตามผลการดำเนินงานกองทุนหลักประกันสุขภาพในระดับท้องถิ่นหรือพื้นที่ (กปท.) ไตรมาส 4/2569 วันที่ 24 กันยายน 2569 นายพงศ์ชยรัช บัวบุญเลิศ นายกเทศมนตรีตำบลสันโป่ง พร้อมคณะผู้บริหาร ประธานสภา สมาชิกสภาเทศบาล หัวหน้าส่วนราชการ ประชุมคณะกรรมการกองทุนหลักประกันสุขภาพในระดับท้องถิ่นหรือพื้นที่ (กปท.) เทศบาลตำบลสันโป่ง ได้จัดการประชุมติดตามผลการดำเนินงาน เพื่อร่วมกัน สรุปผลสัมฤทธิ์ ติดตามความคืบหน้า และประเมินผลการใช้จ่ายงบประมาณ ของโครงการด้านสุขภาพต่างๆ ที่ได้รับการสนับสนุนจากกองทุนฯ ตลอดปีงบประมาณที่ผ่านมา





เทศบาลตำบลสันโป่ง ร่วมกิจกรรม "ห้องเรียนธรรมชาติดอยสุเทพ" ภายใต้โครงการอนุรักษ์พันธุกรรมพืชอันเนื่องมาจากพระราชดำริ สมเด็จพระเทพรัตนราชสุดาฯ สยามบรมราชกุมารี (อพ.สธ.) ตำบลสันโป่ง ประจำปีงบประมาณ 2569









นายพงศ์ชยรัช บัวบุญเลิศ นายกเทศมนตรีตำบลสันโป่ง เป็นประธานในพิธีเปิด "โครงการบริหารจัดการขยะมูลฝอยตำบลสันโป่ง ประจำปี พ.ศ.2569" โดยมีวัตถุประสงค์เพื่อให้ผู้เข้าร่วมโครงการมีความรู้เกี่ยวกับขยะประเภทต่างๆ ตลอดจนทราบถึงปัญหาและผลกระทบที่เกิดจากขยะ วิธีการลดปริมาณขยะ วิธีคัดแยกขยะ การนำกลับมาใช้ การกำจัดขยะประเภทต่างๆ อย่างถูกวิธี และสามารถบริหารจัดการขยะได้ด้วยตนเอง



สนับสนุนบทบาทและหน้าที่โดยตรงตามกฎหมายในการป้องกันและควบคุมโรคติดต่อในพื้นที่ มีหน้าที่สนับสนุนทรัพยากรและกำลังคนเพื่อตัดวงจรยุงลายก่อนเกิดการระบาดและเมื่อพบผู้ป่วย บริหารและอนุมัติงบประมาณให้แก่กลุ่ม อสม., โรงเรียน, หรือชุมชน ที่เสนอโครงการจัดซื้อทรายอะเบท





๖.นโยบายด้านโครงสร้างพื้นฐาน

เทศบาลตำบลสันโป่ง ภายใต้การนำของ นายพงศ์ชยรัช บัวบุญเลิศ นายกเทศมนตรีตำบลสันโป่ง มีนโยบายการพัฒนาด้านโครงสร้างพื้นที่ให้ครอบคลุมทุกปัญหามุ่งพัฒนาโครงสร้างพื้นฐาน เพื่อคุณภาพชีวิตที่ดีของประชาชน การพัฒนาระบบคมนาคมและเส้นทางสัญจรภายในชุมชน เป็นส่วนหนึ่งของการยกระดับโครงสร้างพื้นฐานในพื้นที่ เพื่ออำนวยความสะดวกในการเดินทางและส่งเสริมคุณภาพชีวิตของประชาชนให้ดียิ่งขึ้น ดังนี้






โครงการปรับปรุงเส้นทางสัญจรโดยการลงหินคลุก
หมู่ที่ 9 บ้านดงเหนือ เชื่อมหมู่ 2 บ้านป่าตึง
SCAN ME!
นายพงศ์ชยรัช บัวบุญเลิศ
www.sanpong.go.th
053-299169 , 053-299779


เทศบาลตำบลสันโป่งลงพื้นที่
ติดตามการดำเนินงานโครงการปรับปรุงเส้นทางสัญจร
ลงหินคลุกและปรับเกรดเส้นทางเชื่อมหมู่ที่ 2 หมู่ที่ 5 หมู่ที่ 9 และหมู่ที่ 1
www.sanpong.go.th
053-299169 , 053-299779


เทศบาลตำบลสันโป่งลงพื้นที่ติดตาม
โครงการปรับปรุงผิวจราจรด้วยแอสฟัลท์คอนกรีต
ซอยหลังวัดมหาสล SML บ้านสันโป่ง หมู่ที่ 3
SAKAI
นายพงศ์ชยรัช บัวบุญเลิศ
นายกเทศมนตรีตำบลสันโป่ง
SCAN ME!
www.sanpong.go.th
053-299169 , 053-299779

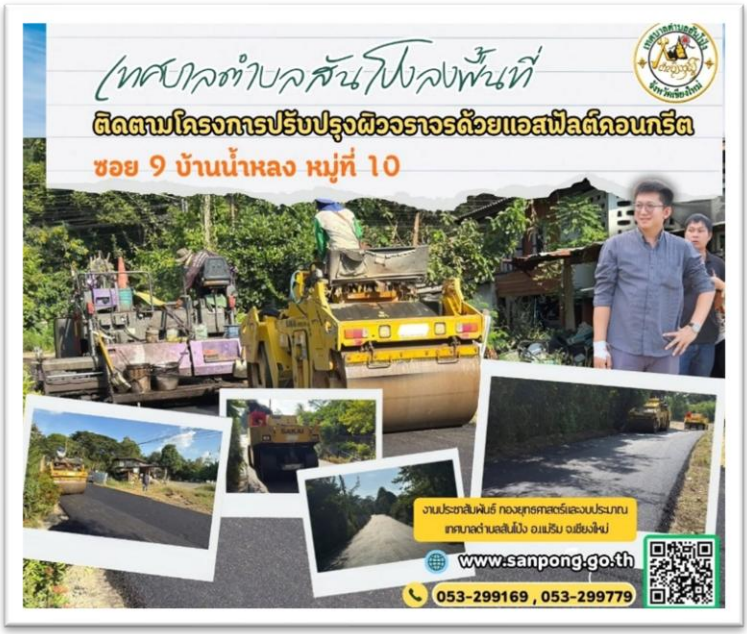
เทศบาลตำบลสันโป่งลงพื้นที่
ติดตามโครงการปรับปรุงผิวจราจรด้วยแอสฟัลต์คอนกรีต
ซอย 9 บ้านน้ำหลง หมู่ที่ 10
งานประชาสัมพันธ์ กองยุทธศาสตร์และงบประมาณ
เทศบาลตำบลสันป่าม่วง อ.เมือง จ.เชียงใหม่
www.sanpong.go.th
053-299169 , 053-299779


เทศบาลตำบลสันป่าม่วง
ลงพื้นที่ติดตามโครงการปรับปรุงผิวจราจร
ด้วยแอสฟัลต์คอนกรีต
บริเวณประตูน้ำ บ้านร้องกาศ หมู่ที่ 7
SCAN ME!
นายพงศ์ชยรัช บัวบุญเลิศ
www.sanpong.go.th
053-299169 , 053-299779


เทศบาลตำบลสันป่าม่วง
ดำเนินการกำจัดวัชพืชและสิ่งกีดขวางทางน้ำ
ซอย 15 (เสี่ยบุญ) หมู่ที่ 5
SCAN ME!
นายพงศ์ชยรัช บัวบุญเลิศ
www.sanpong.go.th
053-299169 , 053-299779


ลงพื้นที่ติดตามการก่อสร้างถนน
คอนกรีตเสริมเหล็ก (ค.ส.ล.) บ้านฮ่องเหนือหมู่ที่ 4
SCAN ME!
นายพงศ์ชนรัช บัวบุญเลิศ
www.sanpong.go.th
053-299169 , 053-299779


เทศบาลตำบลสันโป่งลงพื้นที่
ติดตามการก่อสร้างถนนคอนกรีตเสริมเหล็ก
(ค.สล.) ซอย 7 บ้านใหม่ หมู่ที่ 8
นายพงศ์ชนรัช บัวบุญเลิศ
นายกเทศมนตรีตำบลสันโป่ง
SCAN ME!
www.sanpong.go.th
053-299169 , 053-299779


ลงพื้นที่ตรวจติดตามการปรับปรุงซ่อมแซมระบบประปาหมู่บ้าน
เทศบาลตำบลสันโป่ง
บ้านป่าตึง หมู่ที่ 2
นายพงศ์ชนรัช บัวบุญเลิศ
นายกเทศมนตรีตำบลสันโป่ง
SCAN ME
053-299169
053-299779
www.sanpong.go.th


เทศบาลตำบลสันโป่ง
นายพงศ์ชยรัช บัวบุญเลิศ
นายกเทศมนตรีตำบลสันโป่ง
ลงพื้นที่ตรวจติดตามการก่อสร้างถนน ค.ส.ล.
ซอยรวมใจ บ้านหนองอามช้าง หมู่ที่ 1
งานประชาสัมพันธ์ กองยุทธศาสตร์และงบประมาณ
เทศบาลตำบลสันโป่ง อ.แม่ริม จ.เชียงใหม่
www.sanpong.go.th
053-299169 , 053-299779


เทศบาลตำบลสันโป่ง
นายพงศ์ชยรัช บัวบุญเลิศ
นายกเทศมนตรีตำบลสันโป่ง
ลงพื้นที่ปรับภูมิทัศน์เส้นทางสันโป่งเชื่อมน้ำหลง หมู่ที่ 10
งานประชาสัมพันธ์ กองยุทธศาสตร์และงบประมาณ
เทศบาลตำบลสันโป่ง อ.แม่ริม จ.เชียงใหม่
www.sanpong.go.th
053-299169 , 053-299779


เทศบาลตำบลสันโป่ง
ลงพื้นที่ตรวจติดตามการก่อสร้างถนน ค.ส.ล.
บ้านแก้วสาเชื่อมบ้านหม้อ หมู่ที่ 6
นายพงศ์ชยรัช บัวบุญเลิศ
นายกเทศมนตรีตำบลสันโป่ง
งานประชาสัมพันธ์ กองยุทธศาสตร์และงบประมาณ
เทศบาลตำบลสันโป่ง อ.แม่ริม จ.เชียงใหม่
www.sanpong.go.th
053-299169 , 053-299779


เทศบาลตำบลสันโป่ง
นายพงศ์ชยรัช บัวบุญเลิศ
นายกเทศมนตรีตำบลสันโป่ง
นำรถปรับ/กรถปรับปรุงถนนทุ่งนา
บ้านหม้อหมู่ที่6
SCAN ME!
www.sanpong.go.th
053-299169 , 053-299779


เทศบาลตำบลสันโป่ง
นำโดย นายพงศ์ชยรัช บัวบุญเลิศ
นายกเทศมนตรีตำบลสันโป่ง
มอบหมายให้
กองช่าง
ดำเนินการก่อสร้าง
แนวกันตก
ในบริเวณพื้นที่เทศบาลตำบลสันโป่ง
เพื่อความสะดวกและปลอดภัย
ให้แก่พี่น้องประชาชนในพื้นที่
เพิ่มความปลอดภัย
ลดความเสี่ยงอุบัติเหตุ
อำนวยความสะดวก
ในการสัญจรของประชาชน
พัฒนาพื้นที่ให้เป็น
ชุมชนน่าอยู่อย่างยั่งยืน
“เทศบาลตำบลสันโป่ง มุ่งมั่นพัฒนา เพื่อคุณภาพชีวิตที่ดีของพี่น้องประชาชน”
เทศบาลตำบลสันโป่ง
053-299169
www.sanpong.go.th

นายพงศ์ชยรัช บัวบุญเลิศ นายกเทศมนตรีตำบลสันโป่ง พร้อมด้วยคณะผู้บริหาร สมาชิกสภาเทศบาล และเจ้าหน้าที่กองช่าง ลงพื้นที่ดำเนินการ โครงการปรับปรุงผิวทางด้วยหินคลุก เพื่อแก้ไขปัญหาผิวถนนชำรุดและอำนวยความสะดวกในการสัญจรของประชาชน

📍บริเวณสหกรณ์บ้านมั่นคง หมู่ที่ 6 📍ถนนหมู่ที่ 10 บ้านน้ำหลง







นโยบายเร่งด่วน เพื่อพัฒนา ปรับปรุงแหล่งน้ำในการผลิตน้ำประปาสะอาดให้กับพี่น้องประชาชน ตำบลสันโป่ง นายพงศ์ชยรัช บัวบุญเลิศ นายกเทศมนตรีตำบลสันโป่ง พร้อมด้วยคณะผู้บริหาร ประธานสภาเทศบาล และเจ้าหน้าที่เทศบาลตำบลสันโป่ง ลงพื้นที่บริเวณหนองป่าแดง เพื่อสำรวจและตรวจสอบคุณภาพน้ำในแหล่งน้ำดังกล่าว สำหรับใช้เป็นข้อมูลประกอบการพิจารณาและเตรียมความพร้อมในการนำไปใช้เป็นแหล่งน้ำสำหรับผลิตน้ำประปาในพื้นที่ตำบลสันโป่ง ในการลงพื้นที่ครั้งนี้ คณะผู้บริหารและเจ้าหน้าที่ได้ร่วมกันสำรวจสภาพแหล่งน้ำ รวมถึงตรวจสอบระบบที่เกี่ยวข้องกับการกรองน้ำและถังเก็บน้ำ เพื่อประเมินความพร้อมของระบบและนำข้อมูลไปใช้ประกอบการวางแนวทางบริหารจัดการน้ำประปาให้มีประสิทธิภาพและเหมาะสมกับความต้องการของประชาชนในพื้นที่ ทั้งนี้ เทศบาลตำบลสันโป่งให้ความสำคัญกับการบริหารจัดการทรัพยากรน้ำและระบบประปา ซึ่งเป็นสาธารณูปโภคพื้นฐานที่มีความสำคัญต่อการดำรงชีวิตของประชาชน โดยมุ่งมั่นดูแล ตรวจสอบ และพัฒนาระบบน้ำประปาอย่างต่อเนื่อง เพื่อให้ประชาชนมีน้ำสำหรับการอุปโภคบริโภคอย่างเพียงพอและมีคุณภาพ


เทศบาลตำบลสันโป่ง
นายพงศ์ชยรัช บัวบุญเลิศ
นายกเทศมนตรีตำบลสันโป่ง
ลงพื้นที่ตรวจสอบแหล่งน้ำหนองป่าแดง
เตรียมความพร้อมด้านน้ำประปา ใส่ใจคุณภาพน้ำเพื่อประชาชน
งานประชาสัมพันธ์ กองยุทธศาสตร์และงบประมาณ
เทศบาลตำบลสันโป่ง อ.แม่ริม จ.เชียงใหม่
www.sanpong.go.th
053-299169 , 053-299779


เทศบาลตำบลสันโป่ง
นายพงศ์ชยรัช บัวบุญเลิศ
นายกเทศมนตรีตำบลสันโป่ง
ลงพื้นที่แก้ไขปัญหาน้ำประปา หมู่ที่1
มุ่งบรรเทาความเดือดร้อนและดูแลสาธารณูปโภค
งานประชาสัมพันธ์ กองยุทธศาสตร์และงบประมาณ
เทศบาลตำบลสันโป่ง อ.แม่ริม จ.เชียงใหม่
www.sanpong.go.th
053-299169 , 053-299779


เทศบาลตำบลสันโป่ง
เร่งแก้ไขปัญหาน้ำท่วมขังบริเวณหมู่ที่ 11
บรรเทาความเดือดร้อนประชาชน
นายพงศ์ชยรัช บัวบุญเลิศ
นายกเทศมนตรีตำบลสันโป่ง
งานประชาสัมพันธ์ กองยุทธศาสตร์และงบประมาณ
เทศบาลตำบลสันโป่ง อ.แม่ริม จ.เชียงใหม่
www.sanpong.go.th
053-299169 , 053-299779

ประสานความร่วมมือ มหาวิทยาลัยเชียงใหม่ โดยผู้ช่วยศาสตราจารย์ ดร.ฟ้าไพลิน ไชยวรรณ หัวหน้าโครงการ การบริหารจัดการน้ำขององค์กรผู้ใช้น้ำและองค์กรปกครองส่วนท้องถิ่นที่เชื่อมโยงกับแผนการจัดการน้ำระดับจังหวัดเชียงใหม่ เพื่อพัฒนาแหล่งน้ำในการผลิตน้ำประปาให้มีประสิทธิภาพ และมีคุณภาพเพื่อให้ประชาชนสามารถอุปโภค บริโภคที่สะอาดมีมาตรฐาน จึงขอสนับสนุนโครงการเทคโนโลยีการบริหารจัดการน้ำและปรับปรุงคุณภาพน้ำประปาเพื่อการ อุปโภคบริโภค หนองป่าแดง หมู่ที่ 10 บ้านน้ำหลง ตำบลสันโป่ง อำเภอแม่ริม จังหวัดเชียงใหม่ ติดตั้งน้ำพุแบบโซล่าเซลล์จำนวน 4 ชุด







นโยบายเร่งด่วน เร่งพัฒนาระบบไฟฟ้าส่องสว่างสามารถใช้งานได้ตามปกติ และช่วยเพิ่มความปลอดภัยในการสัญจรของประชาชนในพื้นที่นายพงศ์ชยรัช บัวบุญเลิศ นายกเทศมนตรีตำบลสันโป่ง ให้กองช่าง เทศบาลตำบลสันโป่ง ลงพื้นที่ดำเนินการ ซ่อมแซมไฟกิ่งที่ชำรุดภายในตำบลสันโป่ง ทั้งนี้ เทศบาลตำบลสันโป่งมุ่งมั่นดูแลและพัฒนาสาธารณูปโภค เพื่ออำนวยความสะดวกและสร้างความปลอดภัยให้แก่ประชาชนอย่างต่อเนื่อง







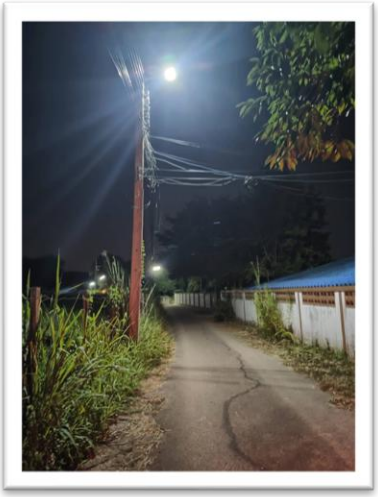
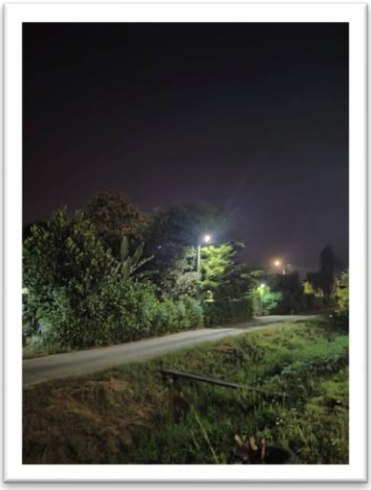
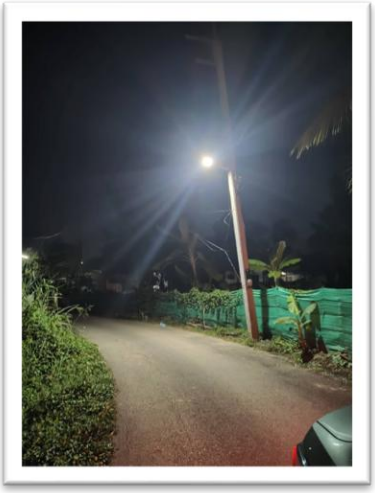

ประสานความร่วมมือ กับองค์การบริหารส่วนจังหวัดเชียงใหม่ ขอความอนุเคราะห์สนับสนุน รถเป่าบ่อบาดาล พร้อมเจ้าหน้าที่ผู้เชี่ยวชาญ ลงพื้นที่ปฏิบัติภารกิจช่วยเหลือและบรรเทาความเดือดร้อนให้กับประชาชนในพื้นที่ตำบลสันโป่งความอนุเคราะห์ในครั้งนี้มีส่วนสำคัญอย่างยิ่งในการ

- ✅เพิ่มประสิทธิภาพ การบริหารจัดการน้ำอุปโภคบริโภคให้แก่พี่น้องประชาชน
- ✅บรรเทาความเดือดร้อน และเตรียมความพร้อมรับมือกับปัญหาภัยแล้งหรือสถานการณ์ขาดแคลนน้ำ
- ✅ยกระดับคุณภาพชีวิต ของคนในชุมชนตำบลสันโป่งให้มีความเป็นอยู่ที่ดีขึ้น







ประสานแผนพัฒนาระดับอำเภอ เทศบาลตำบลสันโป่ง นำโดย นาย พงศ์ชยรัช บัวบุญเลิศ นายกเทศมนตรีตำบลสันโป่ง พร้อมทีมบริหาร และสมาชิกสภาเทศบาล ร่วมกับ องค์การบริหารส่วนจังหวัดเชียงใหม่ ดำเนินโครงการปรับปรุงถนนโดยวิธีโอเวอร์เลย์ (Overlay) ตามงบประมาณประสานแผน ประจำปีงบประมาณ พ.ศ. 2569 หมู่ที่ 9 บ้านดงเหนือ ซอย 6 ตำบลสันโป่ง อำเภอแม่ริม จังหวัดเชียงใหม่เพื่อปรับปรุงโครงสร้างพื้นฐานและอำนวยความสะดวกด้านการคมนาคมให้แก่ประชาชนในพื้นที่









แก้ไขปัญหาเร่งด่วนให้กับพี่น้องเกษตรกรตำบลสันโป่ง นายพงศ์ชยรัช บัวบุญเลิศ นายกเทศมนตรีตำบลสันโป่ง พร้อมด้วยคณะผู้บริหาร สมาชิกสภาเทศบาล และเจ้าหน้าที่กองช่าง ลงพื้นที่ดำเนินการ ผ่าถนน ขุดดิน และวางท่อระบายน้ำ เพื่อแก้ไขปัญหาน้ำท่วมขังในพื้นที่การเกษตร หมู่ที่ 8 บ้านใหม่ การดำเนินงานครั้งนี้จะช่วยเปิดทางระบายน้ำให้ไหลได้สะดวกมากยิ่งขึ้น ลดปัญหาน้ำท่วมขัง และช่วยบรรเทาความเดือดร้อนให้แก่พี่น้องประชาชนและเกษตรกรในพื้นที่







นโยบายช่วยเหลือพัฒนากิจการของหมู่บ้าน 11 หมู่บ้าน นายพงศ์ชยรัช บัวบุญเลิศ นายกเทศมนตรีตำบล สันโป่ง พร้อมด้วยคณะผู้บริหาร สมาชิกสภาเทศบาล และเจ้าหน้าที่กองช่าง ลงพื้นที่ดำเนินการปรับปรุงภูมิทัศน์ พร้อมตัดแต่งกิ่งไม้บริเวณริมทาง เพื่อเพิ่มความเป็นระเบียบเรียบร้อย เสริมทัศนียภาพ และอำนวยความสะดวกในการสัญจรของประชาชน รวมทั้งช่วยลดความเสี่ยงจากกิ่งไม้ที่อาจกีดขวางหรือเป็นอันตรายต่อผู้ใช้เส้นทาง การขุดลอกพื้นที่การเกษตร เพื่อช่วยป้องกันแก้ไขปัญหาน้ำท่วมพื้นที่การเกษตรและที่อยู่อาศัยของประชาชน























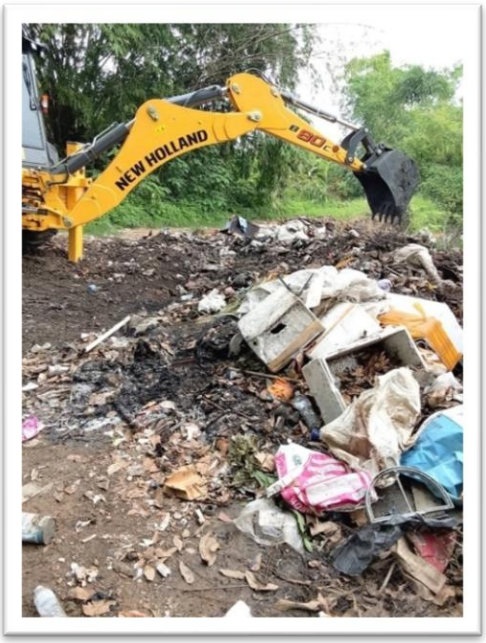
NEW HOLLAND






ห้าม
ทิ้งขยะ





๗. นโยบายด้านการบริหาร

☑ การเข้าร่วมประชุมสภาเทศบาลตำบลสันโป่ง พร้อมหัวหน้าส่วนราชการและเจ้าหน้าที่ที่เกี่ยวข้อง ตามที่สภาเทศบาลตำบลสันโป่งกำหนดสมัยประชุม ทั้ง 4 สมัย รวมทั้งการประชุมวิสามัญประจำปี เพื่อเสนอญัติต่างๆ ให้พิจารณา เช่น ร่างเทศบัญญัติงบประมาณรายจ่าย ประจำปีงบประมาณ พ.ศ.2569 พิจารณาอนุมัติ ให้ความเห็นชอบ การใช้จ่ายเงินสะสม และการเสนอแผนงานโครงการต่างๆ ในการแก้ไขปัญหาความเดือดร้อนของพี่น้องประชาชนตำบลสันโป่ง โดยถือปฏิบัติตามระเบียบกระทรวงมหาดไทยว่าด้วยข้อบังคับการประชุมสภาท้องถิ่น พ.ศ.2547 และแก้ไขเพิ่มเติมถึง (ฉบับที่ 3) พ.ศ.2565










นายภูมิพิพัฒน์ ทองดี
รองประธานสภาเทศบาลตำบลสันโป่ง


ประกาศอำเภอแม่ริม
เรื่อง เรียกประชุมสภาเทศบาล
ตำบลสันโป่ง สมัยวิสามัญ สมัยที่
๒ ประจำปี พ.ศ. ๒๕๖๙





ส่งเสริมการมีส่วนร่วมกิจกรรมระดับอำเภอ ระดับจังหวัด

นายพงศ์ชยรัช บัวบุญเลิศ นายกเทศมนตรีตำบลสันโป่ง พร้อมด้วยคณะผู้บริหาร สมาชิกสภาเทศบาล พนักงานเจ้าหน้าที่ ร่วมกิจกรรมเนื่องในโอกาสวันสำคัญของสถาบันพระมหากษัตริย์ และวันสำคัญของชาติ เป็นสิ่งสำคัญในการแสดงออกถึงความจงรักภักดี ความสามัคคี และความตระหนักถึงคุณค่าทางประวัติศาสตร์ของไทย



















พิธีบวงสรวงสักการะศาลกรมหลวงชุมพรเขตอุดมศักดิ์ พระอนุสาวรีย์เสด็จเตี่ย แห่งแรกในภาคเหนือและจังหวัดเชียงใหม่ กับความเชื่อและความศรัทธาของทหารเรือไทย ประดิษฐานพระรูปกรมหลวงชุมพรเท่ารูปจริง ณ วัดพระธาตุจอมแตง ตำบลสันโป่ง อำเภอแม่ริม ทุกวันที่ 19 พฤษภาคม และวันที่ 19 ธันวาคม เป็นประจำทุกปี





นายพงศ์ชยรัช บัวบุญเลิศ นายกเทศมนตรีตำบลสันโป่ง พร้อมด้วยคณะผู้บริหาร สมาชิกสภาเทศบาล หัวหน้าส่วนราชการ พนักงานเจ้าหน้าที่เทศบาลตำบลสันโป่ง ร่วมกิจกรรมวันพระราชทานธงชาติไทย (Thai National Flag Day) เป็นวันที่ระลึกถึงพระมหากรุณาธิคุณของ พระบาทสมเด็จพระมงกุฎเกล้าเจ้าอยู่หัว รัชกาลที่ 6 ที่ทรงพระราชทานธงไตรรงค์เป็นธงชาติไทย





นโยบายเวทีประชาคมเพื่อจัดทำแผนพัฒนาท้องถิ่น

เป็นกลไกทางกฎหมายและกระบวนการบริหารภาครัฐที่สำคัญที่สุดในการเปิดโอกาสให้ประชาชนมีส่วนร่วม (Public Participation) ทั้ง 11 หมู่บ้าน ร่วมคิด ร่วมทำ

ร่วมตัดสินใจ และร่วมตรวจสอบ เพื่อเสนอปัญหาและความต้องการของชุมชนไปบรรจุไว้ในแผนพัฒนาท้องถิ่น












โครงการงดเลี้ยงสุราและ
กิจกรรม : การอบรมเสริมทักษะ
และน้ำหวานน
วันอา
ณ ศาลาวัดห่าง บ้านหม้
จัดทำโดย...เครือข่าย
สนับสนุนงบประมาณโดย...
โครงการเวทีประชาคมเพื่อจัดทำแผนชุมชนและแผนพัฒ
กิจกรรม "การจัดเวทีประชาคมเพื่อจัดทำแผนพัฒนาท้อ
ฉบับที่ 3 (พ.ศ. 2571 – 2575)"
เทศบาลตำบลสันโป่ง
วันที่ 22 เดือน กุมภาพันธ์ 2569
ณ บ้านหม้อ

นโยบายส่งเสริมการมีส่วนร่วมของประชาชนอย่างแท้จริง

การประชุมประชาคมท้องถิ่น ประชุมคณะกรรมการสนับสนุน ประชุมคณะกรรมการพัฒนาท้องถิ่น พิจารณาร่างแผนการดำเนินงาน ประจำปีงบประมาณ พ.ศ. 2570 และร่างแผนพัฒนาท้องถิ่น ตลอดจนหารือแนวทางการขับเคลื่อนโครงการพัฒนาท้องถิ่นให้สอดคล้องกับงบประมาณและความต้องการของประชาชน












หมู่ที่ 6


เทศบาลตำบลสันโป่ง ประชุมคณะกรรมการพัฒนาท้องถิ่น
พิจารณาร่างแผนการดำเนินงานประจำปีงบประมาณ พ.ศ.2570
และร่างแผนพัฒนาท้องถิ่น ฉบับที่ 3 (พ.ศ. 2571-2575)
นายพงศ์ชยรัช บัวบุญเลิศ
นายกเทศมนตรีตำบลสันโป่ง
SCAN
ME
053-299169
053-299779
www.sanpong.go.th


เทศบาลตำบลสันโป่ง
ประชุมพิจารณาร่างแผนพัฒนาท้องถิ่น ฉบับที่ 3 (พ.ศ. 2571-2575)
และร่างแผนการดำเนินงาน ประจำปีงบประมาณ พ.ศ. 2570
ติดต่อได้ที่
053-299169 , 053-299779
www.sanpong.go.th

เทศบาลตำบลสันโป่ง บูรณาการความร่วมมือกับหน่วยงานที่เกี่ยวข้อง ลงพื้นที่โครงการยกระดับมาตรฐานชั้นทาง สาย ชม.4103 การลงพื้นที่ครั้งนี้เป็นการบูรณาการความร่วมมือระหว่างหน่วยงานที่เกี่ยวข้อง เพื่อหารือและประสานการดำเนินงานด้านโครงสร้างพื้นฐานและการใช้พื้นที่ที่เกี่ยวข้องกับโครงการ ให้การพัฒนาเส้นทางเป็นไปอย่างเหมาะสมและสอดคล้องกับภารกิจของแต่ละหน่วยงาน



เทศบาลตำบลสันโป่ง ลงพื้นที่ประสานหน่วยงานชลประทาน หารือแนวทางแก้ไขปัญหาน้ำท่วมและการก่อสร้างทางเชื่อมในพื้นที่ ซึ่งเชื่อมต่อระหว่างบ้านหนองอาบช้างกับบ้านป่าติ้ว หมู่ที่ 2 โดยมุ่งพิจารณาปัญหาการระบายน้ำและน้ำท่วมในพื้นที่ รวมถึงประสานงานเกี่ยวกับการขออนุญาตก่อสร้างทางเชื่อมคอนกรีตเสริมเหล็ก (คสล.) ระหว่างบ้านป่าติ้วกับบ้านหนองอาบช้าง



เข้าร่วมโครงการจัดประชุมและสัมมนาวิชาการนานาชาติเครือข่าย

หัวข้อ “พลังเครือข่ายท้องถิ่น : การยกระดับการทำงานแบบไร้รอยต่อและเรียนรู้ข้ามพรมแดน”

ภายใต้โครงการส่งเสริมการดูแลผู้สูงอายุโดยชุมชนผ่านเครือข่ายและทรัพยากรขององค์กรปกครองส่วนท้องถิ่น และการสร้างโอกาสการแลกเปลี่ยนเรียนรู้ระดับนานาชาติในประเทศไทย (โครงการ Smart and Strong)







นโยบายการปฏิบัติราชการด้วยความสุจริต โปร่งใส มีคุณธรรม และยึดหลักธรรมาภิบาล ภายใต้โครงการส่งเสริมคุณธรรม จริยธรรมให้แก่ผู้บริหาร สมาชิกสภาเทศบาล ข้าราชการ พนักงานจ้างส่วนท้องถิ่น ประจำปีงบประมาณ พ.ศ. ๒๕๖๙ นายพงศ์ชยรัช บัวบุญเลิศ นายกเทศมนตรีตำบลสันโป่ง คณะผู้บริหาร สมาชิกสภา ข้าราชการ และพนักงาน ร่วมโครงการส่งเสริมคุณธรรม จริยธรรม เพื่อส่งเสริมและพัฒนาคุณธรรม จริยธรรม ในการปฏิบัติหน้าที่ของผู้บริหาร สมาชิกสภาเทศบาล ข้าราชการ พนักงานจ้างส่วนท้องถิ่น









มอบนโยบายการปฏิบัติงาน พร้อมทั้งติดตามผลการปฏิบัติงานของทุกสำนัก กองฯ เป็นประจำทุกๆ วันพฤหัสบดี แรกของเดือน

การประชุมหัวหน้าส่วนราชการประจำเดือน ถือเป็นเครื่องมือสำคัญในการบริหารงานราชการของเทศบาลตำบลสันโป่ง ให้มีประสิทธิภาพ ข้อดีหลักคือช่วยให้การขับเคลื่อนนโยบายสาธารณะและการบริการประชาชนในพื้นที่เป็นไปทั่วถึง เท่าเทียมและยั่งยืน

- **ติดตามความคืบหน้าโครงการ:** ช่วยให้ทราบสถานะของโครงการพัฒนาต่าง ๆ ในพื้นที่ เช่น งานโครงสร้างพื้นฐาน หรืองานบริการสาธารณะ ว่าเป็นไปตามแผนงบประมาณหรือไม่
- **ลดการทำงานซ้ำซ้อน:** เปิดโอกาสให้แต่ละกอง/ฝ่าย (สำนักปลัด กองช่าง กองคลัง กองสาธารณสุขและสิ่งแวดล้อม กองการศึกษา และกองยุทธศาสตร์และงบประมาณ) ได้มารายงาน ติดตามงานร่วมกัน ทำให้เห็นภาพรวมและช่วยลดการทำงานที่ทับซ้อนกัน
- **แก้ไขปัญหาหน้างานร่วมกัน:** เมื่อเกิดปัญหาเร่งด่วนในชุมชน เช่น ภัยแล้ง น้ำท่วม หรือโรคระบาด สามารถนำเข้าที่ประชุมเพื่อระดมสมองและหาแนวทางแก้ไขร่วมกันได้อย่างทันท่วงที







การอบรม สัมมนา ศึกษาดูงานเพื่อพัฒนาศักยภาพในการปฏิบัติราชการ

ตามโครงการ อบรมสัมมนา ทัศนศึกษาดูงานเพื่อพัฒนาศักยภาพในการปฏิบัติราชการและเสริมสร้างจิตสำนึกในการปฏิบัติงานของผู้บริหาร สมาชิกสภาเทศบาล พนักงานเทศบาลและลูกจ้างเทศบาลตำบลสันโป่ง แบ่งออกเป็น 2 ส่วนหลัก คือ การฝึกอบรมภาคทฤษฎี และ การศึกษาดูงาน

1.การฝึกอบรมภาคทฤษฎี อบรม การรับฟังการบรรยาย

1.1 หลักการบริหารกิจการบ้านเมืองที่ดี

1.2 การจัดบริการสาธารณะ กิจกรรมสาธารณะ ตามอำนาจหน้าที่ของเทศบาล

1.3 การบริหารจัดการขยะ

2.การศึกษาดูงานภาคปฏิบัติ จากแหล่งเรียนรู้ จำนวน 4 แห่ง ดังนี้

2.1 ศึกษาดูงาน วัดจากแดง อ.พระประแดง จ.สมุทรปราการ รับฟังการบรรยาย เรื่อง การบริหารจัดการขยะแบบครบวงจร โดยจากวิทยากรวัดจากแดง

2.2 ศึกษาดูงานเมืองพัทยา จ.ชลบุรี เรื่อง การบริหารจัดการบ้านเมืองที่ดีและ Smart City

2.3 ศึกษาดูงาน การบริหารกิจการบ้านเมืองที่ดี เทศบาลเมืองสัตหีบ จ.ชลบุรี

2.4 ศึกษาดูงาน วิสาหกิจชุมชนสุรากลั่นบ้านเต่าเล่าตำบลเต่าเล่า อ.บางซ้าย

ผลลัพธ์และประโยชน์ที่ได้รับจากโครงการ

1.ด้านผู้บริหารและสมาชิกสภาเทศบาลตำบลสันโป่ง ได้รับแนวคิดและวิสัยทัศน์ใหม่ๆ ในการบริหารจัดการเมืองอัจฉริยะ (Smart City) และการบริหารกิจการบ้านเมืองที่ดี ซึ่งสามารถนำมาปรับใช้ในการวางนโยบายพัฒนาเทศบาลตำบลสันโป่งได้

2.ด้านพนักงานและลูกจ้างเทศบาลตำบลสันโป่ง มีความรู้ความเข้าใจเรื่องการจัดบริการสาธารณะตามอำนาจหน้าที่เพิ่มขึ้น โดยเฉพาะระบบการจัดการขยะแบบครบวงจรจากวัดจากแดง ซึ่งสามารถนำมาประยุกต์ใช้กับระบบการจัดเก็บและคัดแยกขยะในพื้นที่ตำบลสันโป่งได้จริง

3.การยกร่างหรือปรับปรุงเทศบัญญัติท้องถิ่นนำโครงสร้างข้อบังคับของสัตหีบมาเป็นต้นแบบในการยกร่างเทศบัญญัติควบคุมการเลี้ยงหรือปล่อยสัตว์ของเทศบาลตำบลสัน

4.ด้านการส่งเสริมเศรษฐกิจชุมชน ได้เรียนรู้ต้นแบบการทำวิสาหกิจชุมชนที่เข้มแข็งจากบ้านเต่าเล่าเพื่อนำมาเป็นแนวทางสนับสนุนกลุ่มอาชีพในท้องถิ่นต่อไป












โครงการอบรมสัมมนา ทัศนศึกษาดูงาน


โครงการอบรมสัมมนา ทัศนศึกษาดูงาน
เพื่อพัฒนาศักยภาพในการปฏิบัติราชการ



